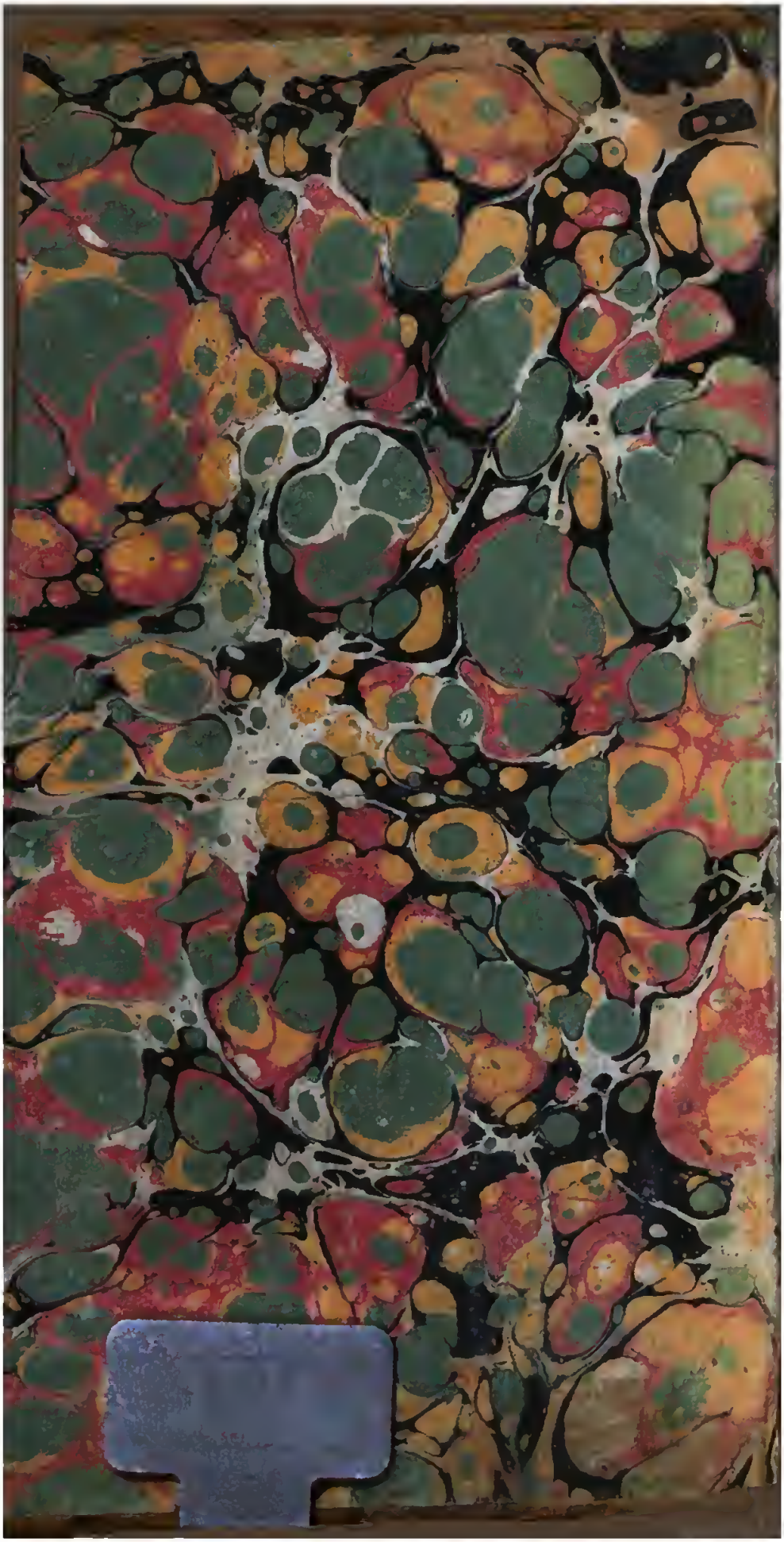

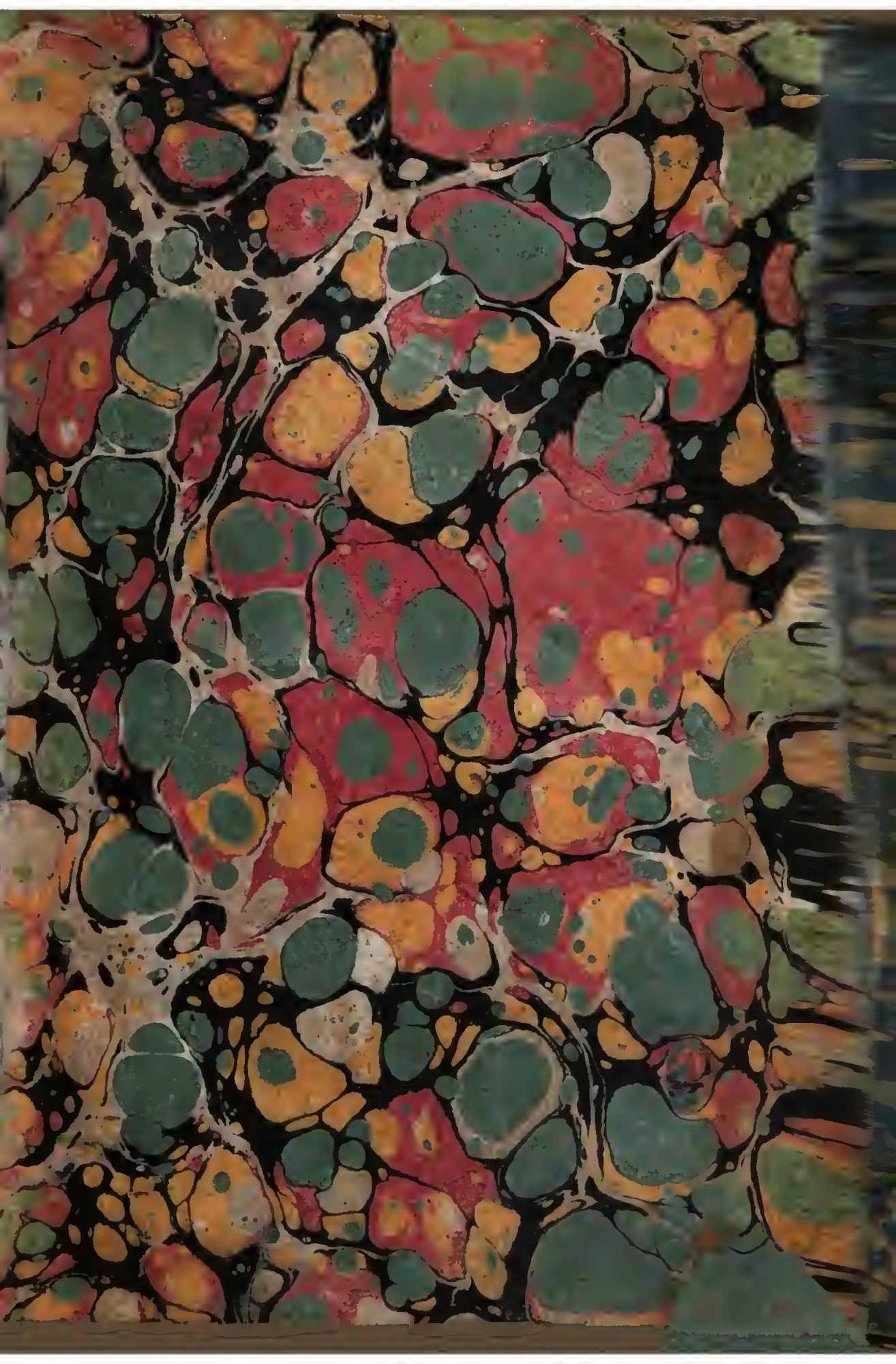

10303

Digitized by Google

Palat. LV 39(1

JULIE,

OU LA

NOUVELLE HELOISE.

Lettres de deux Amans, Habitans d'une petite Ville au pied des Alpes.

RECUEILLIES ET PUBLIÉES

PAR J. J. ROUSSEAU.

Troiſieme édition originale, revue & corrigée par l'Editeur.

TOME PREMIER.

A AMSTERDAM,

Chez MARC MICHEL REY,

M. DCC. LXXII.

Avec Privilege de nos Seigneurs les Etats de Hollande & de Weſtfriſe.

PRÉFACE.

IL faut des ſpectacles dans les grandes villes, & des Romans aux peuples corrompus. J'ai vu les mœurs de mon temps, & j'ai publié ces lettres. Que n'ai-je vécu dans un ſiecle où je duſſe les jetter au feu !

QUOIQUE je ne porte ici que le titre d'Éditeur, j'ai travaillé moi-même à ce livre, & je ne m'en cache pas. Ai-je fait le tout, & la correſpondance entiere eſt-elle une fiction ? Gens du monde, que vous importe ? C'eſt ſûrement une fiction pour vous.

TOUT honnête homme doit avouer les livres qu'il publie. Je me nomme donc à la tête de ce recueil, non pour me l'approprier, mais pour en répondre. S'il y a du mal, qu'on me l'impute ; s'il y a du bien, je n'entends point m'en faire honneur. Si le livre eſt mauvais, j'en ſuis plus obligé de le reconnoître : je ne veux pas paſſer pour meilleur que je ne ſuis.

QUANT à la vérité des faits, je déclare qu'ayant été pluſieurs fois dans le pays des deux amans, je n'y ai jamais oui parler du Baron d'Etange ni de ſa fille, ni de M. d'Orbe, ni de Milord Edouard Bomſton, ni de M. de Wolmar. J'avertis encore que la topographie eſt groſſiérement altérée en pluſieurs endroits; ſoit pour mieux donner le change au lecteur, ſoit qu'en effet l'auteur n'en ſût pas davantage. Voilà tout ce que je puis dire. Que chacun penſe comme il lui plaira.

CE LIVRE n'eſt point fait pour circuler dans le monde, & convient à très-peu de lecteurs. Le ſtyle rebutera les gens de goût, la matiere alarmera les gens ſéveres, tous les ſentimens ſeront hors de la nature pour ceux qui ne croient pas à la vertu. Il doit déplaire aux dévots, aux libertins, aux philoſophes: il doit choquer les femmes galantes, & ſcandaliſer les honnêtes femmes. A qui plaira-t-il donc? Peut-être à moi ſeul: mais à coup ſûr il ne plaira médiocrement à perſonne.

PRÉFACE.

QUICONQUE veut ſe réſoudre à lire ces lettres, doit s'armer de patience ſur les fautes de langue, ſur le ſtyle emphatique & plat, ſur les penſées communes rendues en termes empoulés; il doit ſe dire d'avance que ceux qui les écrivent ne ſont pas des François, des beaux-eſprits, des académiciens, des philoſophes; mais des provinciaux, des étrangers, des ſolitaires, de jeunes gens, preſque des enfans, qui dans leurs imaginations romaneſques prennent pour de la philoſophie les honnêtes délires de leur cerveau.

POURQUOI craindrois-je de dire ce que je penſe? Ce recueil avec ſon gothique ton convient mieux aux femmes que les livres de philoſophie. Il peut même être utile à celles qui dans une vie déréglée ont conſervé quelque amour pour l'honnêteté. Quant aux filles, c'eſt autre choſe. Jamais fille chaſte n'a lu de Romans; & j'ai mis à celui-ci un titre aſſez décidé pour qu'en l'ouvrant on ſût à quoi s'en tenir. Celle qui, malgré ce titre, en oſera lire une ſeule page, eſt une fille per-

due : mais qu'elle n'impute point ſa perte à ce livre ; le mal étoit fait d'avance. Puiſqu'elle a commencé, qu'elle acheve de lire : elle n'a plus rien à riſquer.

QU'UN homme auſtere en parcourant ce recueil ſe rebute aux premieres parties, jette le livre avec colere, & s'indigne contre l'Éditeur ; je ne me plaindrai point de ſon injuſtice ; à ſa place, j'en aurois pu faire autant. Que ſi, après l'avoir lu tout entier, quelqu'un m'oſoit blâmer de l'avoir publié ; qu'il le diſe, s'il veut, à toute la terre, mais qu'il ne vienne pas me le dire : je ſens que je ne pourrois de ma vie eſtimer cet homme-là.

AVIS DU LIBRAIRE.

On trouvera au commencement du Tome II. la Préface, ou entrtien ſur les Romans, donnée par Mr. ROUSSEAU après la publication de l'édition originale ; je l'ai placée là parce que ce Tome eſt moins volumineux que les deux autres.

LETTRES DE DEUX AMANS,

HABITANS D'UNE PETITE VILLE AU PIED DES ALPES.

PREMIERE PARTIE.

LETTRE I.

A Julie.

IL faut vous fuir, Mademoiſelle, je le ſens bien : j'aurois dû beaucoup moins attendre, ou plutôt il falloit ne vous voir jamais. Mais que faire aujourd'hui ? Comment m'y prendre ? vous m'avez promis de l'amitié ; voyez mes perplexités, & conſeillez-moi.

Vous ſavez que je ne ſuis entré dans votre maiſon que ſur l'invitation de Madame votre mere. Sachant que j'avois cultivé quelques talens agréables, elle a cru qu'ils ne ſeroient pas inutiles, dans un lieu dépourvu de maîtres, à l'éducation d'une fille qu'elle adore. Fier, à mon tour, d'orner de quelques fleurs un ſi beau naturel, j'oſai me charger de ce dangereux ſoin, ſans en prévoir le péril, ou du moins ſans le redouter. Je ne vous dirai point que je commence à payer le prix de ma témérité : j'eſpere que je ne m'oublierai jamais juſqu'à vous tenir des diſcours qu'il ne vous convient pas d'entendre, &

manquer au reſpect que je dois à vos mœurs, encore plus qu'à votre naiſſance & à vos charmes. Si je ſouffre, j'ai du moins la conſolation de ſouffrir ſeul, & je ne voudrois pas d'un bonheur qui pût coûter au vôtre.

Cependant je vous vois tous les jours, & je m'apperçois que ſans y ſonger vous aggravez innocemment des maux que vous ne pouvez plaindre, & que vous devez ignorer. Je ſais, il eſt vrai, le parti que dicte en pareil cas la prudence au défaut de l'eſpoir, & je me ſerois efforcé de le prendre, ſi je pouvois accorder en cette occaſion la prudence avec l'honnêteté; mais comment me retirer décemment d'une maiſon dont la maîtreſſe elle-même m'a offert l'entrée, où elle m'accable de bontés, où elle me croit de quelque utilité à ce qu'elle a de plus cher au monde? Comment fruſtrer cette tendre mere du plaiſir de ſurprendre un jour ſon époux par vos progrès dans des études qu'elle lui cache à ce deſſein? Faut-il quitter impoliment ſans lui rien dire? Faut-il lui déclarer le ſujet de ma retraite, & cet aveu même ne l'offenſera-t-il pas de la part d'un homme dont la naiſſance & la fortune ne peuvent lui permettre d'aſpirer à vous?

Je ne vois, Mademoiſelle qu'un moyen de ſortir de l'embarras où je ſuis; c'eſt que la main qui m'y plonge m'en retire, que ma peine ainſi que ma faute me vienne de vous, & qu'au moins par pitié pour moi vous daigniez m'interdire votre préſence. Montrez ma lettre à vos parens;

faites-moi refuſer votre porte ; chaſſez-moi comme il vous plaira ; je puis tout endurer de vous ; je ne puis vous fuir de moi-même.

Vous, me chaſſer ! moi, vous fuir ! & pourquoi ? Pourquoi donc eſt-ce un crime d'être ſenſible au mérite, & d'aimer ce qu'il faut qu'on honore ? Non, belle Julie, vos attraits avoient ébloui mes yeux, jamais ils n'euſſent égaré mon cœur, ſans l'attrait plus puiſſant qui les anime. C'eſt cette union touchante d'une ſenſibilité ſi vive & d'une inaltérable douceur, c'eſt cette pitié ſi tendre pour les maux d'autrui, c'eſt cet eſprit juſte & ce goût exquis qui tirent leur pureté de celle de l'ame, ce ſont, en un mot, les charmes des ſentimens bien plus que ceux de la perſonne, que j'adore en vous. Je conſens qu'on vous puiſſe imaginer plus belle encore, mais plus aimable & plus digne du cœur d'un honnête homme, non, Julie, il n'eſt pas poſſible.

J'oſe me flatter quelquefois que le Ciel a mis une conformité ſecrette entre nos affections, ainſi qu'entre nos goûts & nos âges. Si jeunes encore, rien n'altere en nous les penchans de la nature, & toutes nos inclinations ſemblent ſe rapporter. Avant que d'avoir pris les uniformes préjugés du monde, nous avons des manieres uniformes de ſentir & de voir, & pourquoi n'oſerois-je imaginer dans nos cœurs ce même concert que j'apperçois dans nos jugemens? Quelquefois nos yeux ſe rencontrent ; quelques ſoupirs

pirs nous échappent en même tems ; quelques larmes furtives.... ô Julie ! ſi cet accord venoit de plus loin..... ſi le Ciel nous avoit deſtinés..... toute la force humaine..... ah, pardon ! je m'égare : j'oſe prendre mes vœux pour de l'eſpoir : l'ardeur de mes deſirs prête à leur objet la poſſibilité qui lui manque.

Je vois avec effroi quel tourment mon cœur ſe prépare. Je ne cherche point à flatter mon mal ; je voudrois le haïr s'il étoit poſſible. Jugez ſi mes ſentimens ſont purs, par la ſorte de grace que je viens vous demander. Tariſſez s'il ſe peut la ſource du poiſon qui me nourrit & me tue. Je ne veux que guérir ou mourir, & j'implore vos rigueurs comme un amant imploreroit vos bontés. Oui, je promets, je jure de faire de mon côté tous mes efforts pour recouvrer ma raiſon, ou concentrer au fond de mon ame le trouble que j'y ſens naître : mais par pitié, détournez de moi ces yeux ſi doux qui me donnent la mort ; dérobez aux miens vos traits, votre air, vos bras, vos mains, vos blonds cheveux, vos geſtes ; trompez l'avide imprudence de mes regards ; retenez cette voix touchante qu'on n'entend point ſans émotion : ſoyez, hélas ! une autre que vous-même, pour que mon cœur puiſſe revenir à lui.

Vous le dirai-je ſans détour ? Dans ces jeux que l'oiſiveté de la ſoirée engendre, vous vous livrez devant tout le monde à des familiarités cruelles ; vous n'avez pas plus de réſerve avec

moi qu'avec un autre. Hier même, il s'en fallut peu que par pénitence vous ne me laiſſaſſiez prendre un baiſer : vous réſiſtâtes foiblement. Heureuſement je n'eus garde de m'obſtiner. Je ſentis à mon trouble croiſſant que j'allois me perdre, & je m'arrêtai. Ah ! ſi du moins je l'euſſe pu ſavourer à mon gré, ce baiſer eût été mon dernier ſoupir, & je ſerois mort le plus heureux des hommes !

De grace, quittons ces jeux qui peuvent avoir des ſuites funeſtes. Non, il n'y en a pas un qui n'ait ſon danger, juſqu'au plus puérile de tous. Je tremble toujours d'y rencontrer votre main, & je ne ſais comment il arrive que je la rencontre toujours. A peine ſe poſe-t-elle ſur la mienne, qu'un treſſaillement me ſaiſit ; le jeu me donne la fievre ou plutôt le délire ; je ne vois, je ne ſens plus rien, & dans ce moment d'aliénation, que dire, que faire, où me cacher, comment répondre de moi ?

Durant nos lectures, c'eſt un autre inconvénient. Si je vous vois un inſtant ſans votre mere ou ſans votre couſine, vous changez tout-à-coup de maintien ; vous prenez un air ſi ſérieux, ſi froid, ſi glacé, que le reſpect & la crainte de vous déplaire m'ôtent la préſence d'eſprit & le jugement, & j'ai peine à bégayer en tremblant quelques mots d'une leçon que toute votre ſagacité vous fait ſuivre à peine. Ainſi l'inégalité que vous affectez tourne à la fois au préjudice de tous

deux : vous me désolez & ne vous instruisez point, sans que je puisse concevoir quel motif fait ainsi changer d'humeur une personne si raisonnable. J'ose vous le demander, comment pouvez-vous être si folâtre en public & si grave dans le tête-à-tête ? Je pensois que ce devoit être tout le contraire, & qu'il falloit composer son maintien à proportion du nombre des Spectateurs. Au lieu de cela, je vous vois, toujours avec une égale perplexité de ma part, le ton de cérémonie en particulier, & le ton familier devant tout le monde. Daignez être plus égale, peut-être serai-je moins tourmenté.

Si la commisération naturelle aux ames bien nées peut vous attendrir sur les peines d'un infortuné auquel vous avez témoigné quelque estime, de légers changemens dans votre conduite rendront sa situation moins violente, & lui feront supporter plus paisiblement & son silence & ses maux : si sa retenue & son état ne vous touchent pas, & que vous vouliez user du droit de le perdre, vous le pouvez sans qu'il en murmure: il aime mieux encore périr par votre ordre, que par un transport indiscret qui le rendît coupable à vos yeux. Enfin, quoi que vous ordonniez de mon sort, au moins n'aurai-je point à me reprocher d'avoir pu former un espoir téméraire, & si vous avez lu cette lettre, vous avez fait tout ce que j'oserois vous demander, quand même je n'aurois point de refus à craindre.

LETTRE II.

A Julie.

QUe je me ſuis abuſé, Mademoiſelle, dans ma premiere Lettre ! Au lieu de ſoulager mes maux, je n'ai fait que les augmenter en m'expoſant à votre diſgrace, & je ſens que le pire de tous eſt de vous déplaire. Votre ſilence, votre air froid & réſervé ne m'annoncent que trop mon malheur. Si vous avez exaucé ma priere en partie, ce n'eſt que pour mieux m'en punir,

E poi ch'amor di me vi fece accorta
Fur i biondi capelli allor velati,
E l'amoroſo ſguardo in ſe raccolto.

vous retranchez en public l'innocente familiarité dont j'eus la folie de me plaindre ; mais vous n'en êtes que plus ſévere dans le particulier, & votre ingénieuſe rigueur s'exerce également par votre complaiſance & par vos refus.

Que ne pouvez-vous connoître combien cette froideur m'eſt cruelle ! vous me trouveriez trop puni. Avec quelle ardeur ne voudrois-je pas revenir ſur le paſſé, & faire que vous n'euſſiez point vu cette fatale lettre ! Non, dans la crainte de vous offenſer encore, je n'écrirois point celle-ci, ſi je n'euſſe écrit la premiere, & je ne veux pas redoubler ma faute, mais la réparer. Faut-il

pour vous appaiſer dire que je m'abuſois moi-même ? Faut-il proteſter que ce n'étoit pas de l'amour que j'avois pour vous ? . . . moi je prononcerois cet odieux parjure ! Le vil menſonge eſt-il digne d'un cœur où vous régnez ? Ah ! que je ſois malheureux, s'il faut l'être ; pour avoir été téméraire je ne ſerai ni menteur, ni lâche, & le crime que mon cœur a commis, ma plume ne peut le déſavouer.

Je ſens d'avance le poids de votre indignation, & j'en attends les derniers effets, comme une grace que vous me devez au défaut de toute autre ; car le feu qui me conſume mérite d'être puni, mais non mépriſé. Par pitié ne m'abandonnez pas à moi-même ; daignez au moins diſpoſer de mon ſort ; dites quelle eſt votre volonté. Quoi que vous puiſſiez me preſcrire, je ne ſaurai qu'obéir. M'impoſez-vous un ſilence éternel ? je ſaurai me contraindre à le garder. Me banniſſez-vous de votre préſence ? Je jure que vous ne me verrez plus. M'ordonnez-vous de mourir ? Ah ! ce ne ſera pas le plus difficile. Il n'y a point d'ordre auquel je ne ſouſcrive, hors celui de ne vous plus aimer : encore obéirois-je en cela même, s'il m'étoit poſſible.

Cent fois le jour je ſuis tenté de me jetter à vos pieds, de les arroſer de mes pleurs, d'y obtenir la mort ou mon pardon. Toujours un effroi mortel glace mon courage ; mes genoux tremblent & n'oſent fléchir ; la parole expire ſur mes le-

vres, & mon ame ne trouve aucune aſſurance contre la frayeur de vous irriter.

Eſt-il au monde un état plus affreux que le mien ? Mon cœur ſent trop combien il eſt coupable & ne ſauroit ceſſer de l'être ; le crime & le remord l'agitent de concert, & ſans ſavoir quel ſera mon deſtin, je flote dans un doute inſupportable, entre l'eſpoir de la clémence & la crainte du châtiment.

Mais non je n'eſpere rien, je n'ai droit de rien eſpérer. La ſeule grace que j'attends de vous eſt de hâter mon ſupplice. Contentez une juſte vengeance. Eſt-ce être aſſez malheureux que de me voir réduit à la ſolliciter moi-même ? Puniſſez-moi, vous le devez : mais ſi vous n'êtes impitoyable, quittez cet air froid & mécontent qui me met au déſeſpoir : quand on envoye un coupable à la mort, on ne lui montre plus de colere.

LETTRE III.

A Julie.

NE vous impatientez pas, Mademoiſelle ; voici la derniere importunité que vous recevrez de moi.

Quand je commençai de vous aimer, que j'étois loin de voir tous les maux que je m'apprêtois !

Je ne ſentis d'abord que celui d'un amour ſans eſpoir, que la raiſon peut vaincre à force de tems ; j'en connus enſuite un plus grand dans la douleur de vous déplaire ; & maintenant j'éprouve le plus cruel de tous, dans le ſentiment de vos propres peines. O Julie ! je le vois avec amertume, mes plaintes troublent votre repos. Vous gardez un ſilence invincible, mais tout décele à mon cœur attentif vos agitations ſecrettes. Vos yeux deviennent ſombres, rêveurs, fixés en terre ; quelques regards égarés s'échapent ſur moi ; vos vives couleurs ſe fanent ; une pâleur étrangere couvre vos joues ; la gaieté vous abandonne ; une triſteſſe mortelle vous accable ; & il n'y a que l'inaltérable douceur de votre ame qui vous préſerve d'un peu d'humeur.

Soit ſenſibilité, ſoit dédain, ſoit pitié pour mes ſouffrances, vous en êtes affectée, je le vois ; je crains de contribuer aux vôtres ; & cette crainte m'afflige beaucoup plus que l'eſpoir qui devroit en naître ne peut me flater ; car ou je me trompe moi-même, ou votre bonheur m'eſt plus cher que le mien.

Cependant en revenant à mon tour ſur moi, je commence à connoître combien j'avois mal jugé de mon propre cœur, & je vois trop tard que ce que j'avois d'abord pris pour un délire paſſager, fera le deſtin de ma vie. C'eſt le progrès de votre triſteſſe qui m'a fait ſentir celui de mon mal. Jamais, non, jamais le feu de vos yeux, l'éclat

de votre teint, les charmes de votre eſprit, toutes les graces de votre ancienne gaieté, n'euſſent produit un effet ſemblable à celui de votre abattement. N'en doutez pas, divine Julie, ſi vous pouviez voir quel embraſement ces huit jours de langueur ont allumé dans mon ame, vous gémiriez vous-même des maux que vous me cauſez. Ils ſont déſormais ſans remede, & je ſens avec déſeſpoir que le feu qui me conſume ne s'éteindra qu'au tombeau.

N'importe; qui ne peut ſe rendre heureux peut au moins mériter de l'être, & je ſaurai vous forcer d'eſtimer un homme à qui vous n'avez pas daigné faire la moindre réponſe. Je ſuis jeune & peux mériter un jour la conſidération dont je ne ſuis pas maintenant digne. En attendant, il faut vous rendre le repos que j'ai perdu pour toujours, & que je vous ôte ici malgré moi. Il eſt juſte que je porte ſeul la peine du crime dont je ſuis ſeul coupable. Adieu, trop belle Julie. vivez tranquille & reprenez votre enjouement; dès demain vous ne me verrez plus. Mais ſoyez ſûre que l'amour ardent & pur dont j'ai brûlé pour vous ne s'éteindra de ma vie, que mon cœur plein d'un ſi digne objet ne ſauroit plus s'avilir, qu'il partagera déſormais ſes uniques hommages entre vous & la vertu, & qu'on ne verra jamais profaner par d'autres feux l'autel où Julie fut adorée.

BILLET

De Julie.

N'Emportez pas l'opinion d'avoir rendu votre éloignement néceſſaire. Un cœur vertueux ſauroit ſe vaincre ou ſe taire, & deviendroit peut-être à craindre. Mais vous..... vous pouvez reſter.

RÉPONSE.

Je me ſuis tû long-tems; vos froideurs m'ont fait parler à la fin. Si l'on peut ſe vaincre pour la vertu, l'on ne ſupporte point le mépris de ce qu'on aime. Il faut partir.

II. BILLET

De Julie.

NOn, Monſieur; après ce que vous avez paru ſentir; après ce que vous m'avez oſé dire; un homme tel que vous avez feint d'être, ne part point; il fait plus.

RÉPONSE.

Je n'ai rien feint, qu'une paſſion modérée, dans un cœur au déſeſpoir. Demain vous ſerez contente, & quoi que vous en puiſſiez dire, j'aurai moins fait que de partir.

III. BILLET

De Julie.

INſenſé ! ſi mes jours te ſont chers, crains d'attenter aux tiens. Je ſuis obſédée, & ne puis ni vous parler ni vous écrire juſqu'à demain. Attendez.

LETTRE IV.

De Julie.

IL faut donc l'avouer enfin, ce fatal ſecret trop mal déguiſé ! Combien de fois j'ai juré qu'il ne ſortiroit de mon cœur qu'avec la vie ! La tienne en danger me l'arrache ; il m'échape, & l'honneur eſt perdu. Hélas ! j'ai trop tenu parole ? eſt-il une mort plus cruelle que de ſurvivre à l'honneur ?

Que dire, comment rompre un ſi pénible ſilence ? Ou plutôt n'ai-je pas déja tout dit, & ne m'as-tu pas trop entendue ? Ah ! tu en as trop vu pour ne pas deviner le reſte ! Entraînée par dégrés dans les piéges d'un vil ſéducteur, je vois ſans pouvoir m'arrêter l'horrible précipice où je cours. Homme artificieux ! c'eſt bien plus mon amour que le tien qui fait ton audace. Tu vois l'égarement de mon cœur ; tu t'en prévaus pour

me perdre, & quand tu me rends mépriſable, le pire de mes maux eſt d'être forcée à te mépriſer. Ah malheureux! je t'eſtimois, & tu me déshonores? crois-moi, ſi ton cœur étoit fait pour jouir en paix de ce triomphe, il ne l'eût jamais obtenu.

Tu le ſais, tes remords en augmenteront; je n'avois point dans l'ame des inclinations vicieuſes. La modeſtie & l'honnêteté m'étoient cheres; j'aimois à les nourrir dans une vie ſimple & laborieuſe. Que m'ont ſervi des ſoins que le Ciel a rejettés. Dès le premier jour que j'eus le malheur de te voir, je ſentis le poiſon qui corrompt mes ſens & ma raiſon; je le ſentis du premier inſtant, & tes yeux, tes ſentimens, tes diſcours, ta plume criminelle le rendent chaque jour plus mortel.

Je n'ai rien négligé pour arrêter le progrès de cette paſſion funeſte. Dans l'impuiſſance de réſiſter, j'ai voulu me garantir d'être attaquée; tes pourſuites ont trompé ma vaine prudence. Cent fois j'ai voulu me jetter aux pieds des auteurs de mes jours; cent fois j'ai voulu leur ouvrir mon cœur coupable; ils ne peuvent connoître ce qui s'y paſſe: ils voudront appliquer des remedes ordinaires à un mal déſeſpéré; ma mere eſt foible & ſans autorité; je connois l'inflexible ſévérité de mon pere, & je ne ferai que perdre & déshonorer, moi, ma famille & toi-même. Mon amie eſt abſente, mon frere n'eſt plus;

je ne trouve aucun protecteur au monde contre l'ennemi qui me pourſuit ; j'implore en vain le Ciel, le Ciel eſt ſourd aux prieres des foibles. Tout fomente l'ardeur qui me dévore ; tout m'abandonne à moi-même, ou plutôt tout me livre à toi ; la nature entiere ſemble être ta complice ; tous mes efforts ſont vains, je t'adore en dépit de moi-même. Comment mon cœur, qui n'a pu réſiſter dans toute ſa force, céderoit-il maintenant à demi ? comment ce cœur qui ne ſait rien diſſimuler te cacheroit-il le reſte de ſa foibleſſe ? Ah ! le premier pas, qui coûte le plus, étoit celui qu'il ne faloit pas faire ; comment m'arrêterois-je aux autres ? Non, de ce premier pas je me ſens entraîner dans l'abîme, & tu peux me rendre auſſi malheureuſe qu'il te plaira.

Tel eſt l'état affreux où je me vois, que je ne puis plus avoir recours qu'à celui qui m'y a réduite, & que pour me garantir de ma perte, tu dois être mon unique défenſeur contre toi. Je pouvois, je le ſais, différer cet aveu de mon déſeſpoir ; je pouvois quelque tems déguiſer ma honte, & céder par dégrés pour m'en impoſer à moi-même. Vaine adreſſe qui pouvoit flater mon amour-propre, & non pas ſauver ma vertu. Va, je vois trop, je ſens trop où mene la premiere faute, & je ne cherchois pas à préparer ma ruine, mais à l'éviter.

Toutefois ſi tu n'es pas le dernier des hom-

mes, ſi quelque étincelle de vertu brilla dans ton âme, s'il y reſte encore quelque trace des ſentimens d'honneur dont tu m'as paru pénétré, puis-je te croire aſſez vil pour abuſer de l'aveu fatal que mon délire m'arrache? Non, je te connois bien; tu ſoutiendras ma foibleſſe, tu deviendras ma ſauve-garde, tu protégeras ma perſonne contre mon propre cœur. Tes vertus ſont le dernier réfuge de mon innocence; mon honneur s'oſe confier au tien, tu ne peux conſerver l'un ſans l'autre; ame généreuſe, ah! conſerve-les tous deux, & du moins pour l'amour de toi-même daigne prendre pitié de moi.

O Dieu! ſuis-je aſſez humiliée? Je t'écris à genoux, je baigne mon papier de mes pleurs; j'éleve à toi mes timides ſupplications. Et ne penſe pas, cependant, que j'ignore que c'étoit à moi d'en recevoir, & que pour me faire obéir je n'avois qu'à me rendre avec art mépriſable. Ami, prend ce vain empire, & laiſſe-moi l'honnêteté: j'aime mieux être ton eſclave & vivre innocente, que d'acheter ta dépendance au prix de mon déshonneur. Si tu daignes m'écouter, que d'amour, que de reſpects ne dois-tu pas attendre de celle qui te devra ſon retour à la vie? Quels charmes dans la douce union de deux ames pures! Tes deſirs vaincus ſeront la ſource de ton bonheur, & les plaiſirs dont tu jouiras ſeront dignes du Ciel même.

Je crois, j'eſpere, qu'un cœur qui m'a paru mé-

mériter tout l'attachement du mien ne démentira pas la généroſité que j'attens de lui. J'eſpere encore que s'il étoit aſſez lâche pour abuſer de mon égarement & des aveux qu'il m'arrache, le mépris, l'indignation me rendroient la raiſon que j'ai perdue, & que je ne ſerois pas aſſez lâche moi-même pour craindre un amant dont j'aurois à rougir. Tu ſeras vertueux ou mépriſé; je ſerai reſpectée ou guérie; voilà l'unique eſpoir qui me reſte avant celui de mourir.

LETTRE V.

A Julie.

PUiſſances du Ciel! j'avois une amé pour la douleur, donnez m'en une pour la félicité. Amour, vie de l'ame, viens ſoutenir la mienne prête à défaillir. Charme inexprimable de la vertu! Force invincible de la voix de ce qu'on aime! bonheur, plaiſirs, tranſports, que vos traits ſont poignans! qui peut en ſoutenir l'atteinte? O comment ſuffire au torrent de délices qui vient inonder mon cœur! comment expier les allarmes d'une craintive amante? Julie .... non! ma Julie à genoux! ma Julie verſer des pleurs!..... celle à qui l'univers devroit des hommages ſupplier un homme qui l'adore de ne pas l'outrager, de ne pas ſe déshonorer lui-même! Si je pouvois m'indigner contre toi je le

ferois, pour tes frayeurs qui nous aviliſſent! juge mieux, beauté pure & céleſte, de la nature de ton empire! Eh! ſi j'adore les charmes de ta perſonne, n'eſt-ce pas ſur-tout pour l'empreinte de cette ame ſans tache qui l'anime, & dont tous tes traits portent la divine enſeigne? Tu crains de céder à mes pourſuites? mais quelles pourſuites peut redouter celle qui couvre de reſpect & d'honnêteté tous les ſentimens qu'elle inſpire? eſt-il un homme aſſez vil ſur la terre pour oſer être téméraire avec toi?

Permets, permets que je ſavoure le bonheur inattendu d'être aimé.... aimé de celle.... trône du monde, combien je te vois au deſſous de moi! Que je la reliſe mille fois, cette lettre adorable où ton amour & tes ſentimens ſont écrits en caracteres de feu; où, malgré tout l'emportement d'un cœur agité, je vois avec tranſport combien dans une ame honnête les paſſions les plus vives gardent encore le ſaint caractere de la vertu. Quel monſtre, après avoir lû cette touchante lettre, pourroit abuſer de ton état, & témoigner par l'acte le plus marqué ſon profond mépris pour lui-même? Non, chere amante, prend confiance en un ami fidele qui n'eſt point fait pour te tromper. Bien que ma raiſon ſoit à jamais perdue, bien que le trouble de mes ſens s'accroiſſe à chaque inſtant, ta perſonne eſt déſormais pour moi le plus charmant, mais le plus ſacré dépôt dont jamais mortel fut

honoré. Ma flame & ſon objet conſerveront enſemble une inaltérable pureté. Je frémirois de porter la main ſur tes chaſtes attraits, plus que du plus vil inceſte, & tu n'es pas dans une ſureté plus inviolable avec ton pere qu'avec ton amant. O ſi jamais cet amant heureux s'oublie un moment devant toi!.... l'amant de Julie auroit une ame abjecte! Non, quand je ceſſerai d'aimer la vertu, je ne t'aimerai plus; à ma premiere lâcheté, je ne veux plus que tu m'aimes.

Raſſure-toi donc, je t'en conjure au nom du tendre & pur amour qui nous unit; c'eſt à lui de t'être garant de ma retenue & de mon reſpect, c'eſt à lui de te répondre de lui-même. Et pourquoi tes craintes iroient-elles plus loin que mes deſirs? à quel autre bonheur voudrois-je aſpirer, ſi tout mon cœur ſuffit à peine à celui qu'il goûte? Nous ſommes jeunes tous deux, il eſt vrai; nous aimons pour la premiere & l'unique fois de la vie, & n'avons nulle expérience des paſſions; mais l'honneur qui nous conduit eſt-il un guide trompeur? a-t-il beſoin d'une expérience ſuſpecte qu'on n'acquiert qu'à force de vices? J'ignore ſi je m'abuſe, mais il me ſemble que les ſentimens droits ſont tous au fond de mon cœur. Je ne ſuis point un vil ſéducteur comme tu m'appelles dans ton déſeſpoir, mais un homme ſimple & ſenſible, qui montre aiſément ce qu'il ſent, & ne ſent rien dont il doi-

ve rougir. Pour dire tout en un ſeul mot, j'abhorre encore plus le crime que je n'aime Julie. Je ne ſais, non, je ne ſais pas même ſi l'amour que tu fais naître eſt compatible avec l'oubli de la vertu, & ſi tout autre qu'une ame honnête peut ſentir aſſez tous tes charmes. Pour moi, plus j'en ſuis pénétré, plus mes ſentimens s'élevent. Quel bien, que je n'aurois pas fait pour lui-même, ne ferois-je pas maintenant pour me rendre digne de toi? Ah! daigne te confier aux feux que tu m'inſpires, & que tu ſais ſi bien purifier; croi qu'ils ſuffit que je t'adore pour reſpecter à jamais le précieux dépôt dont tu m'as chargé. O quel cœur je vais poſſéder! vrai bonheur, gloire de ce qu'on aime, triomphe d'un amour qui s'honore, combien tu vaux mieux que tous ſes plaiſirs!

LETTRE VI.

De Julie à Claire.

VEux-tu, ma Couſine, paſſer ta vie à pleurer cette pauvre Chaillot, & faut-il que les morts te faſſent oublier les vivans? Tes regrets ſont juſtes, & je les partage, mais doivent-ils être éternels? Depuis la perte de ta mere elle t'avoit élevée avec le plus grand ſoin; elle étoit plutôt ton amie que ta gouvernante. Elle t'aimoit tendrement & m'aimoit parce que tu m'aimes; elle ne nous inſpira jamais que des prin-

cipes de ſageſſe & d'honneur. Je ſais tout cela, ma chere, & j'en conviens avec plaiſir. Mais conviens auſſi que la bonne femme étoit peu prudente avec nous, qu'elle nous faiſoit ſans néceſſité les confidences les plus indiſcretes, qu'elle nous entretenoit ſans ceſſe des maximes de la galanterie, des avantures de ſa jeuneſſe, du manege des amans, & que pour nous garantir des piéges des hommes, ſi elle ne nous apprenoit pas à leur en tendre, elle nous inſtruiſoit au moins de mille choſes que de jeunes filles ſe paſſeroient bien de ſavoir. Conſole-toi donc de ſa perte, comme d'un mal qui n'eſt pas ſans quelque dédommagement. A l'âge où nous ſommes, ſes leçons commençoient à devenir dangereuſes, & le Ciel nous l'a peut-être ôtée au moment où il n'étoit pas bon qu'elle nous reſtât plus longtems. Souvien-toi de tout ce que tu me diſois quand je perdis le meilleur des freres. La Chaillot t'eſt-elle plus chere? As-tu plus de raiſons de la regretter?

Revien, ma chere, elle n'a plus beſoin de toi. Hélas! tandis que tu perds ton tems en regrets ſuperflus, comment ne crains-tu point de t'en attirer d'autres? comment ne crains-tu point, toi qui connois l'état de mon cœur, d'abandonner ton amie à des périls que ta préſence auroit prévenus? O qu'il s'eſt paſſé de choſes depuis ton départ! Tu frémiras en apprenant quels dangers j'ai courus par mon imprudence.

J'eſpere en être délivrée ; mais je me vois, pour ainſi dire, à la diſcrétion d'autrui : c'eſt à toi de me rendre à moi-même. Hâte-toi donc de revenir. Je n'ai rien dit tant que tes ſoins étoient utiles à ta pauvre Bonne ; j'euſſe été la premiere à t'exhorter à les lui rendre. Depuis qu'elle n'eſt plus, c'eſt à ſa famille que tu les dois : nous les remplirons mieux ici de concert que tu ne ferois ſeule à la campagne, & tu t'acquiteras des devoirs de la reconnoiſſance, ſans rien ôter à ceux de l'amitié.

Depuis le départ de mon Pere nous avons repris notre ancienne maniere de vivre, & ma mere me quite moins. Mais c'eſt par habitude plus que par défiance. Ses ſociétés lui prennent encore bien des momens qu'elle ne veut pas dérober à mes petites études, & Babi remplit alors ſa place aſſez négligemment. Quoique je trouve à cette bonne mere beaucoup trop de ſécurité, je ne puis me réſoudre à l'en avertir ; je voudrois bien pourvoir à ma ſureté ſans perdre ſon eſtime, & c'eſt toi ſeule qui peux concilier tout cela. Revien, ma Claire, revien ſans tarder. J'ai regret aux leçons que je prens ſans toi, & j'ai peur de devenir trop ſavante. Notre maître n'eſt pas ſeulement un homme de mérite ; il eſt vertueux, & n'en eſt que plus à craindre. Je ſuis trop contente de lui pour l'être de moi. A ſon âge & au nôtre, avec l'homme le plus vertueux, quand il eſt aimable, il vaut mieux être deux filles qu'une.

LETTRE VII.

Réponſe.

JE t'entens, & tu me fais trembler. Non que je croye le danger auſſi preſſant que tu l'imagines. Ta crainte modere la mienne ſur le préſent : mais l'avenir m'épouvante, & ſi tu ne peux te vaincre, je ne vois plus que des malheurs. Hélas ! combien de fois la pauvre Chaillot m'a-t-elle prédit que le premier ſoupir de ton cœur feroit le deſtin de ta vie ! Ah, Couſine ! ſi jeune encore, faut-il voir déja ton ſort s'accomplir ? Qu'elle va nous manquer, cette femme habile que tu nous crois avantageux de perdre ! Il l'eût été, peut-être de tomber d'abord en de plus ſures mains ; mais nous ſommes trop inſtruites en ſortant des ſiennes pour nous laiſſer gouverner par d'autres, & pas aſſez pour nous gouverner nous-mêmes : elle ſeule pouvoit nous garantir des dangers auxquels elle nous avoit expoſées. Elle nous a beaucoup appris, & nous avons, ce me ſemble, beaucoup penſé pour notre âge. La vive & tendre amitié qui nous unit preſque dès le berceau nous a, pour ainſi dire, éclairé le cœur de bonne heure ſur toutes les paſſions. Nous connoiſſons aſſez bien leurs ſignes & leurs effets ; il n'y a que l'art de les réprimer qui nous manque. Dieu veuille

que ton jeune philoſophe connoiſſe mieux que nous cet art-là !

Quand je dis *nous*, tu m'entens ; c'eſt ſur-tout de toi que je parle : car pour moi, la Bonne m'a toujours dit que mon étourderie me tiendroit lieu de raiſon, que je n'aurois jamais l'eſprit de ſavoir aimer, & que j'étois trop folle pour faire un jour des folies. Ma Julie, prend garde à toi ; mieux elle auguroit de ta raiſon, plus elle craignoit pour ton cœur. Aye bon courage, cependant ; tout ce que la ſageſſe & l'honneur pourront faire, je ſais que ton ame le fera, & la mienne fera, n'en doute pas, tout ce que l'amitié peut faire à ſon tour. Si nous en ſavons trop pour notre âge, au moins cette étude n'a rien coûté à nos mœurs. Croi, ma chere, qu'il y a bien des filles plus ſimples, qui ſont moins honnêtes que nous : nous le ſommes parce que nous voulons l'être, & quoi qu'on en puiſſe dire, c'eſt le moyen de l'être plus ſurement.

Cependant ſur ce que tu me marques, je n'aurai pas un moment de repos que je ne ſois auprès de toi ; car ſi tu crains le danger, il n'eſt pas tout-à-fait chimérique. Il eſt vrai que le préſervatif eſt facile ; deux mots à ta mere & tout eſt fini ; mais je te comprends ; tu ne veux point d'un expédient qui finit tout : tu veux bien t'ôter le pouvoir de ſuccomber, mais non pas l'honneur de combattre. O pauvre Couſine !...

encore ſi la moindre lueur ..... le Baron d'Etange conſentir à donner ſa fille, ſon enfant unique, à un petit bourgeois ſans fortune! L'eſperes-tu?... qu'eſperes-tu donc? que veux-tu?.... pauvre, pauvre Couſine!.... Ne crain rien, toutefois, de ma part. Ton ſecret ſera gardé par ton amie. Bien des gens trouveroient plus honnête de le révéler; peut-être auroient-ils raiſon. Pour moi qui ne ſuis pas une grande raiſonneuſe, je ne veux point d'une honnêteté qui trahit l'amitié, la foi, la confiance; j'imagine que chaque relation, chaque âge a ſes maximes, ſes devoirs, ſes vertus, que ce qui ſeroit prudence à d'autres, à moi ſeroit perfidie, & qu'au lieu de nous rendre ſages, on nous rend méchans en confondant tout cela. Si ton amour eſt foible, nous le vaincrons; s'il eſt extrême, c'eſt l'expoſer à des tragédies que de l'attaquer par des moyens violens, & il ne convient à l'amitié de tenter que ceux dont elle peut répondre. Mais en revanche, tu n'as qu'à marcher droit quand tu ſeras ſous ma garde. Tu verras, tu verras ce que c'eſt qu'une Duégne de dix-huit ans!

Je ne ſuis pas comme tu ſais, loin de toi pour mon plaiſir, & le printems n'eſt pas ſi agréable en campagne que tu penſes; on y ſouffre à la fois le froid & le chaud; on n'a point d'ombre à la promenade, & il faut ſe chauffer dans

la maiſon. Mon Pere, de ſon côté, ne laiſſe pas au milieu de ſes bâtimens, de s'appercevoir qu'on a la gazette ici plus tard qu'à la ville. Ainſi tout le monde ne demande pas mieux que d'y retourner, & tu m'embraſſeras, j'eſpere, dans quatre ou cinq jours. Mais ce qui m'inquiette eſt que quatre ou cinq jours font je ne ſais combien d'heures, dont pluſieurs ſont deſtinées au philoſophe. Au philoſophe, entens-tu, Couſine? penſe que toutes ces heures-là ne doivent ſonner que pour lui.

Ne va pas ici rougir & baiſſer les yeux. Prendre un air grave, il s'eſt impoſſible; cela ne peut aller à tes traits. Tu ſais bien que je ne ſaurois pleurer ſans rire, & que je n'en ſuis pas pour cela moins ſenſible; je n'en ai pas moins de chagrin d'être loin de toi; je n'en regrette pas moins la bonne Chaillot. Je te ſais un gré infini de vouloir partager avec moi le ſoin de ſa famille; je ne l'abandonnerai de mes jours, mais tu ne ſerois plus toi-même ſi tu perdois quelque occaſion de faire du bien. Je conviens que la pauvre Mie étoit babillarde, aſſez libre dans ſes propos familiers, peu diſcrette avec de jeunes filles, & qu'elle aimoit à parler de ſon vieux tems. Auſſi ne ſont-ce pas tant les qualités de ſon eſprit que je regrette, bien qu'elle en eût d'excellentes parmi de mauvaiſes. La perte que je pleure en elle, c'eſt ſon bon cœur, ſon parfait attachement qui lui donnoit à la fois pour

moi la tendreſſe d'une mere & la confiance d'une ſœur. Elle me tenoit lieu de toute ma famille ; à peine ai-je connu ma mere ; mon pere m'aime autant qu'il peut aimer ; nous avons perdu ton aimable frere ; je ne vois preſque jamais les miens. Me voilà comme une orpheline délaiſſée. Mon enfant, tu me reſtes ſeule ; car ta bonne mere, c'eſt toi. Tu as raiſon pourtant. Tu me reſtes : je pleurois ! j'étois donc folle : qu'avois-je à pleurer ?

P. S. De peur d'accident j'addreſſe cette lettre à notre maître, afin qu'elle te parvienne plus ſurement.

LETTRE VIII. (a)

A Julie.

QUels ſont, belle Julie, les bizarres caprices de l'amour ? Mon cœur a plus qu'il n'eſpéroit, & n'eſt pas content. Vous m'aimez, vous me le dites, & je ſoupire. Ce cœur injuſte oſe deſirer encore, quand il n'a plus rien à deſirer ; il me punit de ſes fantaiſies, & me rend inquiet au ſein du bonheur. Ne croyez pas que j'aye

(a) On ſent qu'il y a ici une lacune, & l'on en trouvera ſouvent dans la ſuite de cette correſpondance. Pluſieurs lettres ſe ſont perdues : d'autres ont été ſupprimées ; d'autres ont ſoufferts des retranchemens : mais il ne manque rien d'eſſentiel qu'on ne puiſſe aiſément ſuppléer, à l'aide de ce qui reſte.

oublié les loix qui me ſont impoſées, ni perdu la volonté de les obſerver; non, mais un ſecret dépit m'agite en voyant que ces loix ne coutent qu'à moi, que vous qui vous prétendiez ſi foible êtes ſi forte à préſent, & que j'ai ſi peu de combats à rendre contre moi-même, tant je vous trouve attentive à les prévenir.

Que vous êtes changée depuis deux mois, ſans que rien ait changé que vous? Vos langueurs ont diſparu; il n'eſt plus queſtion de dégoût ni d'abbatement; toutes les graces ſont venues reprendre leurs poſtes; tous vos charmes ſe ſont ranimés; la roſe qui vient d'éclorre n'eſt pas plus fraîche que vous; les ſaillies ont recommencé; vous avez de l'eſprit avec tout le monde; vous folatrez, même avec moi comme auparavant; &, ce qui m'irrite plus que tout le reſte, vous me jurez un amour éternel d'un air auſſi gai que ſi vous diſiez la choſe du monde la plus plaiſante.

Dites, dites, volage? Eſt-ce-là le caractere d'une paſſion violente réduite à ſe combattre elle-même, & ſi vous aviez le moindre deſir à vaincre, la contrainte n'étoufferoit-elle pas au moins l'enjouement? Oh que vous étiez bien plus aimable quand vous étiez moins belle! Que je regrette cette pâleur touchante, précieux gage du bonheur d'un amant, & que je hais l'indiſcrette ſanté que vous avez recouvrée aux dé-

pens de mon repos ! Oui, j'aimerois mieux vous voir malade encore, que cet air content, ces yeux brillans, ce teint fleuri qui m'outragent. Avez-vous oublié ſitôt que vous n'étiez pas ainſi quand vous imploriez ma clémence ? Julie, Julie ! Que cet amour ſi vif eſt devenu tranquille en peu de tems !

Mais ce qui m'offenſe plus encore, c'eſt qu'après vous être remiſe à ma diſcrétion, vous paroiſſez vous en défier, & que vous fuyez les dangers comme s'il vous en reſtoit à craindre. Eſt-ce ainſi que vous honorez ma retenue, & mon inviolable reſpect méritoit-il cet affront de votre part ? Bien loin que le départ de votre pere nous ait laiſſé plus de liberté, à peine peut-on vous voir ſeule. Votre inſéparable Couſine ne vous quite plus. Inſenſiblement nous allons reprendre nos premieres manieres de vivre & notre ancienne circonſpection, avec cette unique différence qu'alors elle vous étoit à charge & qu'elle vous plaît maintenant.

Quel ſera donc le prix d'un ſi pur hommage ſi votre eſtime ne l'eſt pas, & de quoi me ſert l'abſtinence éternelle & volontaire de ce qu'il y a de plus doux au monde ſi celle qui l'exige ne m'en ſait aucun gré ? Certes, je ſuis las de ſouffrir inutilement, & de me condamner aux plus dures privations ſans en avoir même le mérite. Quoi ! faut-il que vous embelliſſiez impunément

tandis que vous me mépriſez ? Faut-il qu'inceſſamment mes yeux dévorent des charmes dont jamais ma bouche n'oſe approcher ? Faut-il enfin que je m'ôte à moi-même toute eſpérance, ſans pouvoir au moins m'honorer d'un ſacrifice auſſi rigoureux ? Non, puiſque vous ne vous fiez pas à ma foi, je ne veux plus la laiſſer vainement engagée ; c'eſt une ſureté injuſte que celle que vous tirez à la fois de ma parole & de vos précautions ; vous êtes trop ingrate ou je ſuis trop ſcrupuleux, & je ne veux plus refuſer de la fortune les occaſions que vous n'aurez pu lui ôter. Enfin quoi qu'il en ſoit de mon ſort, je ſens que j'ai pris une charge au-deſſus de mes forces. Julie, reprenez la garde de vous-même ; je vous rends un dépôt trop dangereux pour la fidélité du dépoſitaire, & dont la défenſe coûtera moins à votre cœur que vous n'avez feint de le craindre.

Je vous le dis ſérieuſement ; comptez ſur vous, ou chaſſez-moi, c'eſt-à-dire, ôtez-moi la vie. J'ai pris un engagement téméraire. J'admire comment je l'ai pu tenir ſi longtems ; je ſais que je le dois toujours, mais je ſens qu'il m'eſt impoſſible. On mérite de ſuccomber quand on s'impoſe de ſi périlleux devoirs. Croyez-moi, chere & tendre Julie, croyez-en ce cœur ſenſible qui ne vit que pour vous ; vous ſerez toujours reſpectée ; mais je puis un inſtant manquer de raiſon, & l'ivreſſe des ſens peut dicter

un crime dont on auroit horreur de ſens-froid. Heureux de n'avoir point trompé votre eſpoir, j'ai vaincu deux mois, & vous me devez le prix de deux ſiecles de ſouffrances.

LETTRE IX.

De Julie.

J'Entens : les plaiſirs du vice & l'honneur de la vertu vous feroient un ſort agréable ! Eſt-ce-là votre morale ?..... Eh ! mon ami, vous vous laſſez bien vîte d'être généreux ! Ne l'étiez-vous donc que par artifice ? La ſinguliere marque d'attachement, que de vous plaindre de ma ſanté ! Seroit-ce que vous eſpériez voir mon fol amour achever de la détruire, & que vous m'attendiez au moment de vous demander la vie ? ou bien, comptiez-vous de me reſpecter auſſi longtems que je ferois peur, & de vous rétracter quand je deviendrois ſupportable ? Je ne vois pas dans de pareils ſacrifices un mérite à tant faire valoir.

Vous me reprochez avec la même équité le ſoin que je prends de vous ſauver des combats pénibles avec vous-même, comme ſi vous ne deviez pas plûtôt m'en remercier. Puis, vous vous rétractez de l'engagement que vous avez pris, comme d'un devoir trop à charge ; en ſorte que dans la même lettre vous vous plaignez

de ce que vous avez trop de peine, & de ce que vous n'en avez pas assez. Pensez-y mieux & tâchez d'être d'accord avec vous, pour donner à vos prétendus griefs une couleur moins frivole. Ou plutôt, quittez toute cette dissimulation qui n'est pas dans votre caractere. Quoi que vous puissiez dire, votre cœur est plus content du mien qu'il ne feint de l'être; ingrat, vous savez trop qu'il n'aura jamais tort avec vous! Votre lettre même vous dément par son stile enjoué, & vous n'auriez pas tant d'esprit si vous étiez moins tranquille. En voilà trop sur les vains reproches qui vous regardent; passons à ceux qui me regardent moi-même, & qui semblent d'abord mieux fondés.

Je le sens bien; la vie égale & douce que nous menons depuis deux mois ne s'accorde pas avec ma déclaration précédente, & j'avoue que ce n'est pas sans raison que vous êtes surpris de ce contraste. Vous m'avez d'abord vue au désespoir; vous me trouvez à présent trop paisible, de-là vous accusez mes sentimens d'inconstance & mon cœur de caprice. Ah mon ami! ne le jugez-vous point trop sévérement? Il faut plus d'un jour pour le connoître. Attendez, & vous trouverez peut-être que ce cœur qui vous aime n'est pas indigne du vôtre.

Si vous pouviez comprendre avec quel effroi j'éprouvai les premieres atteintes du sentiment

ment qui m'unit à vous, vous jugeriez du trouble qu'il dut me cauſer. J'ai été élevée dans des maximes ſi ſéveres, que l'amour le plus pur me paroiſſoit le comble du déshonneur. Tout m'apprenoit ou me faiſoit croire qu'une fille ſenſible étoit perdue au premier mot tendre échapé de ſa bouche; mon imagination troublée confondoit le crime avec l'aveu de la paſſion; & j'avois une ſi affreuſe idée de ce premier pas, qu'à peine voyois-je au-delà nul intervalle juſqu'au dernier. L'exceſſive défiance de moi-même augmenta mes allarmes; les combats de la modeſtie me parurent ceux de la chaſteté; je pris le tourment du ſilence pour l'emportement des deſirs. Je me crus perdue auſſi-tôt que j'aurois parlé, & cependant il falloit parler ou vous perdre. Ainſi ne pouvant plus déguiſer mes ſentimens, je tâchai d'exciter la généroſité des vôtres, & me fiant plus à vous qu'à moi, je voulus, en intéreſſant votre honneur à ma défenſe, me ménager des reſſources dont je me croyois dépourvue.

J'ai reconnu que je me trompois; je n'eus pas parlé, que je me trouvai ſoulagée; vous n'eûtes pas répondu, que je me ſentis tout-à-fait calme, & deux mois d'expérience m'ont appris que mon cœur trop tendre a beſoin d'amour, mais que mes ſens n'ont aucun beſoin d'amant. Jugez, vous qui aimez la vertu, avec quelle joye je fis cette heureuſe découverte. Sortie de cette profonde ignominie où mes terreurs m'avoient plongée, je

goûte le plaiſir délicieux d'aimer purement. Cet état fait le bonheur de ma vie ; mon humeur & ma ſanté s'en reſſentent ; à peine puis-je en concevoir un plus doux, & l'accord de l'amour & de l'innocence me ſemble être le paradis ſur la terre.

Dès-lors je ne vous craignis plus ; & quand je pris ſoin d'éviter la ſolitude avec vous, ce fut autant pour vous que pour moi ; car vos yeux & vos ſoupirs annonçoient plus de tranſports que de ſageſſe, & ſi vous euſſiez oublié l'arrêt que vous avez prononcé vous-même, je ne l'aurois pas oublié.

Ah mon ami, que ne puis-je faire paſſer dans votre ame le ſentiment de bonheur & de paix qui regne au fond de la mienne ! Que ne puis-je vous apprendre à jouir tranquillement du plus délicieux état de la vie ! Les charmes de l'union des cœurs ſe joignent pour nous à ceux de l'innocence ; nulle crainte, nulle honte ne trouble notre félicité ; au ſein des vrais plaiſirs de l'amour nous pouvons parler de la vertu ſans rougir,

E v' è il piacer con l' oneſtade accanto.

Je ne ſais quel triſte preſſentiment s'éleve dans mon ſein & me crie que nous jouiſſons du ſeul tems heureux que le Ciel nous ait deſtiné. Je n'entrevois dans l'avenir qu'abſence, orages, troubles, contradictions. La moindre altération à notre ſituation préſente me paroît ne pouvoir être

qu'un mal. Non, quand un lien plus doux nous uniroit à jamais, je ne ſais ſi l'excès du bonheur n'en deviendroit pas bientôt la ruine. Le moment de la poſſeſſion eſt une criſe de l'amour, & tout changement eſt dangereux au nôtre; nous ne pouvons plus qu'y perdre.

Je t'en conjure, mon tendre & unique ami, tâche de calmer l'ivreſſe des vains deſirs que ſuivent toujours les regrets, le repentir, la triſteſſe. Goûtons en paix notre ſituation préſente. Tu te plais à m'inſtruire, & tu ſais trop ſi je me plais à recevoir tes leçons. Rendons-les encore plus fréquentes; ne nous quittons qu'autant qu'il faut pour la bienſéance; employons à nous écrire les momens que nous ne pouvons paſſer à nous voir, & profitons d'un tems précieux après lequel, peut-être, nous ſoupirerons un jour. Ah! puiſſe notre ſort, tel qu'il eſt, durer autant que notre vie! L'eſprit s'orne, la raiſon s'éclaire, l'ame ſe fortifie, le cœur jouit: que manque-t-il à notre bonheur?

LETTRE X.

A Julie.

QUe vous avez raiſon, ma Julie, de dire que je ne vous connois pas encore ! Toujours je crois connoître tous les tréſors de votre belle ame, & toujours j'en découvre de nouveaux. Quelle femme jamais aſſocia comme vous la tendreſſe à la vertu, & tempérant l'une par l'autre les rendit toutes deux plus charmantes ? Je trouve je ne ſais quoi d'aimable & d'attrayant dans cette ſageſſe qui me déſole, & vous ornez avec tant de grace les privations que vous m'impoſez, qu'il s'en faut peu que vous ne me les rendiez cheres.

Je le ſens chaque jour davantage, le plus grand des biens eſt d'être aimé de vous ; il n'y en a point, il n'y en peut avoir qui l'égale, & s'il falloit choiſir entre votre cœur & votre poſſeſſion même, non charmante Julie, je ne balancerois pas un inſtant. Mais d'où viendroit cette amere alternative, & pourquoi rendre incompatible ce que la nature a voulu réunir ? Le tems eſt précieux, dites-vous, ſachons en jouir tel qu'il eſt, & gardons-nous par notre impatience d'en troubler le paiſible cours. Eh ! qu'il paſſe & qu'il ſoit heureux ! pour profiter d'un état aimable faut-il en négliger un meilleur, & préférer le repos à la félicité ſuprême ? Ne perd-on pas tout le tems

qu'on peut mieux employer ? Ah ! ſi l'on peut vivre mille ans en un quart d'heure, à quoi bon compter triſtement les jours qu'on aura vécu ?

Tout ce que vous dites du bonheur de notre ſituation préſente eſt inconteſtable ; je ſens que nous devons être heureux, & pourtant je ne le ſuis pas. La ſageſſe a beau parler par votre bouche, la voix de la nature eſt la plus forte. Le moyen de lui réſiſter quand elle s'accorde à la voix du cœur ? Hors vous ſeule je ne vois rien dans ce ſéjour terreſtre qui ſoit digne d'occuper mon ame & mes ſens ; non, ſans vous la nature n'eſt plus rien pour moi : mais ſon empire eſt dans vos yeux, & c'eſt là qu'elle eſt invincible.

Il n'en eſt pas ainſi de vous, céleſte Julie ; vous vous contentez de charmer nos ſens, & n'êtes point en guerre avec les vôtres. Il ſemble que des paſſions humaines ſolent au-deſſous d'une ame ſi ſublime, & comme vous avez la beauté des Anges, vous en avez la pureté. O pureté que je reſpecte en murmurant, que ne puis-je ou vous rabaiſſer, ou m'élever juſqu'à vous ! Mais non, je ramperai toujours ſur la terre, & vous verrai toujours briller dans les Cieux. Ah ! ſoyez heureuſe aux dépens de mon repos ; jouiſſez de toutes vos vertus ; périſſe le vil mortel qui tentera jamais d'en ſouiller une. Soyez heureuſe, je tâcherai d'oublier combien je ſuis à plaindre, & je tirerai de votre bonheur même la conſolation de mes maux. Oui, chere Amante, il me ſem-

ble que mon amour eſt auſſi parfait que ſon adorable objet ; tous les deſirs enflammés par vos charmes s'éteignent dans les perfections de votre ame, je la vois ſi paiſible, que je n'oſe en troubler la tranquillité. Chaque fois que je ſuis tenté de vous dérober la moindre careſſe, ſi le danger de vous offenſer me retient, mon cœur me retient encore plus par la crainte d'altérer une félicité ſi pure ; dans le prix des biens où j'aſpire, je ne vois plus que ce qu'ils vous peuvent coûter, & ne pouvant accorder mon bonheur avec le vôtre, jugez comment j'aime ! c'eſt au mien que j'ai renoncé.

Que d'inexpliquables contradictions dans les ſentimens que vous m'inſpirez ! Je ſuis à la fois ſoumis & téméraire, impétueux & retenu, je ne ſaurois lever les yeux ſur vous ſans éprouver des combats en moi-même. Vos regards, votre voix portent au cœur avec l'amour l'attrait touchant de l'innocence ; c'eſt un charme divin qu'on auroit regret d'effacer. Si j'oſe former des vœux extrêmes, ce n'eſt plus qu'en votre abſence ; mes deſirs n'oſant aller juſqu'à vous s'adreſſent à votre image, & c'eſt ſur elle que je me venge du reſpect que je ſuis contraint de vous porter.

Cependant je languis & me conſume ; le feu coule dans mes veines ; rien ne ſauroit l'éteindre ni le calmer ; & je l'irrite en voulant le contraindre. Je dois être heureux, je le ſuis, j'en conviens ; je ne me plains point de mon

ſort ; tel qu'il eſt, je n'en changerois pas avec les Rois de la terre. Cependant un mal réel me tourmente, je cherche vainement à le fuir ; je ne voudrois point mourir, & toutefois je me meurs ; je voudrois vivre pour vous, & c'eſt vous qui m'ôtez la vie.

LETTRE XI.

De Julie.

MOn ami, je ſens que je m'attache à vous chaque jour davantage ; je ne puis plus me ſéparer de vous, la moindre abſence m'eſt inſupportable, & il faut que je vous voye ou que je vous écrive, afin de m'occuper de vous ſans ceſſe.

Ainſi mon amour s'augmente avec le vôtre ; car je connois à préſent combien vous m'aimez par la crainte réelle que vous avez de me déplaire, au lieu que vous n'en aviez d'abord qu'une apparente pour mieux venir à vos fins. Je ſais fort bien diſtinguer en vous l'empire que le cœur a ſu prendre du délire d'une imagination échauffée, & je vois cent fois plus de paſſion dans la contrainte où vous êtes, que dans vos premiers emportemens. Je ſais bien auſſi que votre état, tout gênant qu'il eſt, n'eſt pas ſans plaiſirs. Il eſt doux pour un véritable amant de faire des ſacrifices qui lui ſont tous comptés, & dont aucun

n'eſt perdu dans le cœur de ce qu'il aime. Qui fait même, ſi connoiſſant ma ſenſibilité, vous n'employez pas pour me ſéduire une adreſſe mieux entendue ? Mais non, je ſuis injuſte & vous n'êtes pas capable d'uſer d'artifice avec moi. Cependant, ſi je ſuis ſage, je me défierai plus encore de la pitié que de l'amour. Je me ſens mille fois plus attendrie par vos reſpects que par vos tranſports, & je crains bien qu'en prenant le parti le plus honnête, vous n'ayez pris enfin le plus dangereux.

Il faut que je vous diſe dans l'épanchement de mon cœur une vérité qu'il ſent fortement, & dont le vôtre doit vous convaincre : c'eſt qu'en dépit de la fortune, des parens, & de nous-mêmes, nos deſtinées ſont à jamais unies, & que nous ne pouvons plus être heureux ou malheureux qu'enſemble. Nos ames ſe ſont, pour ainſi dire, touchées par tous les points, & nous avons par-tout ſenti la même cohérence. (Corrigez-moi, mon ami, ſi j'applique mal vos leçons de phyſique.) Le ſort pourra bien nous ſéparer, mais non pas nous déſunir. Nous n'aurons plus que les mêmes plaiſirs & les mêmes peines ; & comme ces aimans dont vous me parliez, qui ont, dit-on, les mêmes mouvemens en différens lieux, nous ſentirions les mêmes choſes aux deux extrémités du monde.

Défaites-vous donc de l'eſpoir, ſi vous l'eutes jamais, de vous faire un bonheur excluſif, &

de l'acheter aux dépens du mien. N'eſpérez pas pouvoir être heureux ſi j'étois déshonorée, ni pouvoir d'un œil ſatisfait contempler mon ignominie & mes larmes. Croyez-moi, mon ami, je connois votre cœur bien mieux que vous ne le connoiſſez. Un amour ſi tendre & ſi vrai doit ſavoir commander aux deſirs; vous en avez trop fait pour achever ſans vous perdre, & ne pouvez plus combler mon malheur ſans faire le vôtre.

Je voudrois que vous puſſiez ſentir combien il eſt important pour tous deux que vous vous en remettiez à moi du ſoin de notre deſtin commun. Doutez-vous que vous ne me ſoyez auſſi cher que moi-même; & penſez-vous qu'il pût exiſter pour moi quelque félicité que vous ne partageriez pas? Non, mon ami, j'ai les mêmes intérêts que vous, & un peu plus de raiſon pour les conduire. J'avoue que je ſuis la plus jeune; mais n'avez-vous jamais remarqué que ſi la raiſon d'ordinaire eſt plus foible & s'éteint plutôt chez les femmes, elle eſt auſſi plutôt formée, comme un frêle tourneſol croît & meurt avant un chêne. Nous nous trouvons, dès le premier âge, chargées d'un ſi dangereux dépôt, que le ſoin de le conſerver nous éveillle bientôt le jugement, & c'eſt un excellent moyen de bien voir les conſéquences des choſes, que de ſentir vivement tous les riſques qu'elles nous font courir. Pour moi, plus je m'occupe de notre ſituation,

plus je trouve que la raiſon vous demande ce que je vous demande au nom de l'amour. Soyez donc docile à ſa douce voix, & laiſſez-vous conduire, hélas, par une autre aveugle, mais qui tient au moins un appui.

Je ne ſais, mon ami, ſi nos cœurs auront le bonheur de s'entendre, & ſi vous partagerez, en liſant cette Lettre, la tendre émotion qui l'a dictée. Je ne ſais ſi nous pourrons jamais nous accorder ſur la maniere de voir comme ſur celle de ſentir; mais je ſais bien que l'avis de celui des deux qui ſépare le moins ſon bonheur du bonheur de l'autre, eſt l'avis qu'il faut préférer.

LETTRE XII.

A Julie.

MA Julie, que la ſimplicité de votre lettre eſt touchante ! Que j'y vois bien la ſérénité d'une ame innocente, & la tendre ſollicitude de l'amour ! Vos penſées s'exhalent ſans art & ſans peine ; elles portent au cœur une impreſſion délicieuſe que ne produit point un ſtyle apprêté. Vous donnez des raiſons invincibles d'un air ſi ſimple, qu'il y faut réfléchir pour en ſentir la force, & les ſentimens élevés vous coûtent ſi peu, qu'on eſt tenté de les prendre pour des manieres de penſer communes. Ah ! oui ſans doute, c'eſt à vous de régler nos deſtins ; ce n'eſt pas un droit que je vous laiſſe, c'eſt un devoir que j'exige de vous, c'eſt une juſtice que je vous demande, & votre raiſon me doit dédommager du mal que vous avez fait à la mienne. Dès cet inſtant je vous remets pour ma vie l'empire de mes volontés : diſpoſez de moi comme d'un homme qui n'eſt plus rien pour lui-même, & dont tout l'être n'a de rapport qu'à vous. Je tiendrai, n'en doutez pas, l'engagement que je prends, quoi que vous puiſſiez me preſcrire. Ou j'en vaudrai mieux, ou vous en ſerez plus heureuſe, & je vois par-tout le prix aſſuré de

mon obéiſſance. Je vous remets donc ſans réſerve le ſoin de notre bonheur commun ; faites le vôtre, & tout eſt fait. Pour moi qui ne puis ni vous oublier un inſtant, ni penſer à vous ſans des tranſports qu'il faut vaincre, je vais m'occuper uniquement des ſoins que vous m'avez impoſés.

Depuis un an que nous étudions enſemble, nous n'avons gueres fait que des lectures ſans ordre & preſque au hazard, plus pour conſulter votre goût que pour l'éclairer. D'ailleurs, tant de trouble dans l'ame ne nous laiſſoit gueres de liberté d'eſprit. Les yeux étoient mal fixés ſur le livre, la bouche en prononçoit les mots, l'attention manquoit toujours. Votre petite couſine, qui n'étoit pas ſi préoccupée, nous reprochoit notre peu de conception, & ſe faiſoit un honneur facile de nous devancer. Inſenſiblement elle eſt devenue le maître du maître, & quoique nous ayons quelquefois ri de ſes prétentions, elle eſt au fond la ſeule des trois qui ſait quelque choſe de tout ce que nous avons appris.

Pour regagner donc le tems perdu, (Ah, Julie, en fut-il jamais de mieux employé ?) j'ai imaginé une eſpece de plan qui puiſſe réparer par la méthode le tort que les diſtractions ont fait au ſavoir. Je vous l'envoye ; nous le lirons tantôt enſemble, & je me contente d'y faire ici quelques légeres obſervations.

Si nous voulions, ma charmante amie, nous charger d'un étalage d'érudition, & ſavoir pour les autres plus que pour nous, mon ſyſtême ne vaudroit rien ; car il tend toujours à tirer peu de beaucoup de choſes, & à faire un petit recueil d'une grande bibliotheque. La ſcience eſt dans la plupart de ceux qui la cultivent une monnoye dont on fait grand cas, qui cependant n'ajoute au bien-être qu'autant qu'on la communique, & n'eſt bonne que dans le commerce. Otez à nos Savans le plaiſir de ſe faire écouter, le ſavoir ne ſera rien pour eux. Ils n'amaſſent dans le cabinet que pour répandre dans le public ; ils ne veulent être ſages qu'aux yeux d'autrui, & ils ne ſe ſoucieroient plus de l'étude, s'ils n'avoient plus d'admirateurs. (*b*) Pour nous qui voulons profiter de nos connoiſſances, nous ne les amaſſons point pour les revendre, mais pour les convertir à notre uſage, ni pour nous en charger, mais pour nous en nourrir. Peu lire, & beaucoup méditer nos lectures, ou, ce qui eſt la même choſe, en cauſer beaucoup entre nous, eſt le moyen de les bien digérer. Je penſe que quand on a une fois l'entendement ouvert par l'habitude de réfléchir, il vaut toujours mieux trou-

(*b*) C'eſt ainſi que penſoit Séneque lui-même. *Si l'on me donnoit*, dit-il, *la ſcience ; à condition de ne la pas montrer, je n'en voudrois point.* Sublime philoſophie, voilà donc ton uſage !

ver de ſoi-même les choſes qu'on trouveroit dans les livres : c'eſt le vrai ſecret de les bien mouler à ſa tête & de ſe les approprier. Au lieu qu'en les recevant telles qu'on nous les donne, c'eſt preſque toujours ſous une forme qui n'eſt pas la nôtre. Nous ſommes plus riches que nous ne penſons, mais, dit Montaigne, on nous dreſſe à l'emprunt & à la queſte ; on nous apprend à nous ſervir du bien d'autrui plutôt que du nôtre, ou plutôt, accumulant ſans ceſſe nous n'oſons toucher à rien : nous ſommes comme ces avares qui ne ſongent qu'à remplir leurs greniers, & dans le ſein de l'abondance ſe laiſſent mourir de faim.

Il y a, je l'avoue, bien des gens à qui cette méthode ſeroit fort nuiſible & qui ont beſoin de beaucoup lire & peu méditer, parce qu'ayant la tête mal faite, ils ne raſſemblent rien de ſi mauvais que ce qu'ils produiſent d'eux-mêmes. Je vous recommande tout le contraire, à vous qui mettez dans vos lectures mieux que ce que vous y trouvez, & dont l'eſprit actif fait ſur le livre un autre livre, quelquefois meilleur que le premier. Nous nous communiquerons donc nos idées ; je vous dirai ce que les autres auront penſé, vous me direz ſur le même ſujet ce que vous penſez vous-même, & ſouvent après la leçon j'en ſortirai plus inſtruit que vous.

Moins vous aurez de lecture à faire, mieux

il faudra là choiſir, & voici les raiſons de mon choix. La grande erreur de ceux qui étudient eſt, comme je viens de vous dire, de ſe fier trop à leurs livres, & de ne pas tirer aſſez de leur fond; ſans ſonger que de tous les Sophiſtes, notre propre raiſon eſt preſque toujours celui qui nous abuſe le moins. Si-tôt qu'on veut rentrer en ſoi-même, chacun ſent ce qui eſt bien, chacun diſcerne ce qui eſt beau; nous n'avons pas beſoin qu'on nous apprenne à connoître ni l'un ni l'autre, & l'on ne s'en impoſe là-deſſus qu'autant qu'on s'en veut impoſer. Mais les exemples du très-bon & du très-beau ſont plus rares & moins connus, il les faut aller chercher loin de nous. La vanité, meſurant les forces de la nature ſur notre foibleſſe, nous fait regarder comme chimériques les qualités que nous ne ſentons pas en nous-mêmes; la pareſſe & le vice s'appuyent ſur cette prétendue impoſſibilité, & ce qu'on ne voit pas tous les jours, l'homme foible prétend qu'on ne le voit jamais. C'eſt cette erreur qu'il faut détruire. Ce ſont ces grands objets qu'il faut s'accoutumer à ſentir & à voir, afin de s'ôter tout prétexte de ne les pas imiter. L'ame s'éleve, le cœur s'enflamme à la contemplation de ces divins modeles; à force de les conſidérer on cherche à leur devenir ſemblable, & l'on ne ſouffre plus rien de médiocre ſans un dégoût mortel.

N'allons donc pas chercher dans les livres des principes & des regles que nous trouvons plus ſûrement au-dedans de nous. Laiſſons-là toutes ces vaines diſputes des philoſophes ſur le bonheur & ſur la vertu ; employons à nous rendre bons & heureux le tems qu'ils perdent à chercher comment on doit l'être, & propoſons-nous de grands exemples à imiter plutôt que de vains ſyſtêmes à ſuivre.

J'ai toujours cru que le bon n'étoit que le beau mis en action, que l'un tenoit intimement à l'autre, & qu'ils avoient tous deux une ſource commune dans la nature bien ordonnée. Il ſuit de cette idée que le goût ſe perfectionne par les mêmes moyens que la ſageſſe, & qu'une ame bien touchée des charmes de la vertu doit à proportion être auſſi ſenſible à tous les autres genres de beautés. On s'exerce à voir comme à ſentir, ou plutôt une vue exquiſe n'eſt qu'un ſentiment délicat & fin. C'eſt ainſi qu'un Peintre à l'aſpect d'un beau payſage ou devant un beau tableau s'extaſie à des objets qui ne ſont pas même remarqués d'un ſpectateur vulgaire. Combien de choſes qu'on n'apperçoit que par ſentiment, & dont il eſt impoſſible de rendre raiſon ? Combien de ces je ne ſais quoi qui reviennent ſi fréquemment, & dont le goût ſeul décide ? Le goût eſt en quelque maniere le microſcope du jugement ; c'eſt lui qui met les petits objets à

ſa

ſa portée, & ſes opérations commencent où s'arrêtent celles du dernier. Que faut-il donc pour le cultiver? s'exercer à voir ainſi qu'à ſentir, & à juger du beau par inſpection comme du bon par ſentiment. Non, je ſoutiens qu'il n'appartient pas même à tous les cœurs d'être émus au premier regard de Julie.

Voilà, ma charmante Ecoliere, pourquoi je borne toutes vos études à des livres de goût & de mœurs. Voilà pourquoi tournant toute ma méthode en exemples, je ne vous donne point d'autre définition des vertus qu'un tableau de gens vertueux, ni d'autres regles pour bien écrire, que les livres qui ſont bien écrits.

Ne ſoyez donc pas ſurpriſe des retranchemens que je fais à vos précédentes lectures; je ſuis convaincu qu'il faut les reſſerrer pour les rendre utiles, & je vois tous les jours mieux que tout ce qui ne dit rien à l'ame n'eſt pas digne de vous occuper. Nous allons ſupprimer les langues, hors l'Italienne que vous ſavez & que vous aimez. Nous laiſſerons-là nos élémens d'algebre & de géométrie. Nous quiterions même la phyſique, ſi les termes qu'elle vous fournit m'en laiſſoient le courage. Nous renoncerons pour jamais à l'hiſtoire moderne, excepté celle de notre pays; encore n'eſt-ce que parce que c'eſt un pays libre & ſimple, où l'on trouve des hommes antiques dans les tems modernes: car ne vous laiſſez

pas éblouïr par ceux qui diſent que l'hiſtoire la plus intéreſſante pour chacun eſt celle de ſon pays. Cela n'eſt pas vrai. Il y a des pays dont l'hiſtoire ne peut pas même être lue, à moins qu'on ne ſoit imbécille ou négociateur. L'hiſtoire la plus intéreſſante eſt celle où l'on trouve le plus d'exemples, de mœurs, de caracteres de toute eſpece; en un mot, le plus d'inſtruction. Ils vous diront qu'il y a autant de tout cela parmi nous que parmi les anciens. Cela n'eſt pas vrai. Ouvrez leur hiſtoire & faites les taire. Il y a des peuples ſans phyſionomie auxquels il ne faut point de peintres, il y a des gouvernemens ſans caracteres auxquels il ne faut point d'hiſtoriens, & où ſitôt qu'on ſait quelle place un homme occupe, on ſait d'avance tout ce qu'il y fera. Ils diront que ce ſont les bons hiſtoriens qui nous manquent; mais demandez leur pourquoi? Cela n'eſt pas vrai. Donnez matiere à de bonnes hiſtoires, & les bons hiſtoriens ſe trouveront. Enfin, ils diront que les hommes de tous les tems ſe reſſemblent, qu'ils ont les mêmes vertus & les mêmes vices, qu'on n'admire les anciens que parce qu'ils ſont anciens. Cela n'eſt pas vrai, non plus; car on faiſoit autrefois de grandes choſes avec de petits moyens, & l'on fait aujourd'hui tout le contraire. Les anciens étoient contemporains de leurs hiſtoriens, & nous ont pourtant appris à les admirer. Af-

ſurément ſi la poſtérité jamais admire les nôtres, elle ne l'aura pas appris de nous.

J'ai laiſſé par égard pour votre inſéparable couſine quelques livres de petite littérature que je n'aurois pas laiſſés pour vous. Hors le Pétrarque, le Taſſe, le Métaſtaſe, & les maîtres du théâtre françois, je n'y mêle ni poëtes ni livres d'amour, contre l'ordinaire des lectures conſacrées à votre Sexe. Qu'apprendrions-nous de l'amour dans ces livres? Ah! Julie, notre cœur nous en dit plus qu'eux, & le langage imité des livres eſt bien froid pour quiconque eſt paſſionné lui-même! D'ailleurs ces études énervent l'ame, la jettent dans la moleſſe, & lui ôtent tout ſon reſſort. Au contraire, l'amour véritable eſt un feu dévorant qui porte ſon ardeur dans les autres ſentimens, & les anime d'une vigueur nouvelle. C'eſt pour cela qu'on a dit que l'amour faiſoit des Héros. Heureux celui que le ſort eût placé pour le devenir, & qui auroit Julie pour amante!

LETTRE XIII.

De Julie.

JE vous le diſois bien, que nous étions heureux; rien ne me l'apprend mieux que l'ennui que j'éprouve au moindre changement d'état. Si nous avions des peines bien vives, une ab-

ſence de deux jours nous en feroit-elle tant ? Je dis, nous, car je ſais que mon ami partage mon impatience ; il la partage parce que je la ſens, & il la ſent encore pour lui-même : je n'ai plus beſoin qu'il me diſe ces choſes-là.

Nous ne ſommes à la campagne que d'hier au ſoir, il n'eſt pas encore l'heure où je vous verrois à la ville, & cependant mon déplacement me fait déja trouver votre abſence plus inſupportable. Si vous ne m'aviez pas défendu la géométrie, je vous dirois que mon inquiétude eſt en raiſon compoſée des intervalles du tems & du lieu; tant je trouve que l'éloignement ajoute au chagrin de l'abſence !

J'ai apporté votre Lettre & votre plan d'études, pour méditer l'une & l'autre, & j'ai déja relu deux fois la premiere : la fin m'en touche extrêmement. Je vois, mon ami, que vous ſentez le véritable amour, puiſqu'il ne vous a point ôté le goût des choſes honnêtes, & que vous ſavez encore dans la partie la plus ſenſible de votre cœur faire des ſacrifices à la vertu. En effet, employer la voie de l'inſtruction pour corrompre une femme eſt de toutes les ſéductions la plus condamnable, & vouloir attendrir ſa maîtreſſe à l'aide des romans eſt avoir bien peu de reſſource en ſoi-même. Si vous euſſiez plié dans vos leçons la philoſophie à vos vues, ſi vous euſſiez tâché d'établir des maximes favorables à votre intérêt, en vou-

lant me tromper vous m'euſſiez bientôt détrompée ; mais la plus dangereuſe de vos ſéductions eſt de n'en point employer. Du moment que la ſoif d'aimer s'empara de mon cœur & que j'y ſentis naître le beſoin d'un éternel attachement, je ne demandai point au Ciel de m'unir à un homme aimable, mais à un homme qui eût l'ame belle, car je ſentois bien que c'eſt de tous les agrémens qu'on peut avoir, le moins ſujet au dégoût, & que la droiture & l'honneur ornent tous les ſentimens qu'ils accompagnent. Pour avoir bien placé ma préférence, j'ai eu comme Salomon, avec ce que j'avois demandé, encore ce que je ne demandois pas. Je tire un bon augure pour mes autres vœux de l'accompliſſement de celui-là, & je ne déſeſpere pas, mon ami, de pouvoir vous rendre auſſi heureux un jour que vous méritez de l'être. Les moyens en ſont lents, difficiles, douteux ; les obſtacles terribles. Je n'oſe rien me promettre ; mais croyez que tout ce que la patience & l'amour pourront faire ne ſera pas oublié. Continuez, cependant, à complaire en tout à ma mere, & préparez-vous, au retour de mon pere qui ſe retire enfin tout-à-fait après trente ans de ſervice, à ſupporter les hauteurs d'un vieux Gentilhomme bruſque mais plein d'honneur, qui vous aimera ſans vous careſſer & vous eſtimera ſans le dire.

J'ai interrompu ma Lettre pour m'aller pro-

mener dans des Bocages qui ſont près de nôtre maiſon. O mon doux ami ! je t'y conduiſois avec moi, ou plutôt je t'y portois dans mon ſein. Je choiſiſſois les lieux que nous devions parcourir enſemble ; j'y marquois des aziles dignes de nous retenir ; nos cœurs s'épanchoient d'avance dans ces retraites délicieuſes, elles ajoutoient au plaiſir que nous goûtions d'être enſemble, elles recevoient à leur tour un nouveau prix du ſéjour de deux vrais amans, & je m'étonnois de n'y avoir point remarqué ſeule les beautés que j'y trouvois avec toi.

Parmi les boſquets naturels que forme ce lieu charmant, il en eſt un plus charmant que les autres, dans lequel je me plais davantage, & où, par cette raiſon, je deſtine une petite ſurpriſe à mon ami. Il ne ſera pas dit qu'il aura toujours de la déférence & moi jamais de généroſité. C'eſt là que je veux lui faire ſentir, malgré les préjugés vulgaires, combien ce que le cœur donne vaut mieux que ce qu'arrache l'importunité. Au reſte, de peur que votre imagination vive ne ſe mette un peu trop en fraix, je dois vous prévenir que nous n'irons point enſemble dans le boſquet ſans l'*inſéparable couſine*.

A propos d'elle, il eſt décidé, ſi cela ne vous fâche pas trop, que vous viendrez nous voir lundi. Ma mere enverra ſa calêche à ma

couſine ; vous vous rendrez chez elle à dix heures ; elle vous amenera ; vous paſſerez la journée avec nous, & nous nous en retournerons tous enſemble le lendemain après le dîné.

J'en étois ici de ma lettre quand j'ai réfléchi que je n'avois pas pour vous la remettre les mêmes commodités qu'à la ville. J'avois d'abord penſé de vous renvoyer un de vos livres par Guſtin le fils du Jardinier, & de mettre à ce livre une couverture de papier, dans laquelle j'aurois inſéré ma lettre. Mais, outre qu'il n'eſt pas ſûr que vous vous aviſaſſiez de la chercher, ce ſeroit une imprudence impardonnable d'expoſer à de pareils hazards le deſtin de notre vie. Je vais donc me contenter de vous marquer ſimplement par un billet le rendez-vous de lundi, & je garderai la lettre pour vous la donner à vous-même. Auſſi-bien j'aurois un peu de ſouci qu'il n'y eût trop de commentaires ſur le miſtere du boſquet.

LETTRE XIV.

A Julie.

QU'as-tu fait, ah ! qu'as-tu fait, ma Julie ? tu voulois me récompenſer & tu m'as perdu. je ſuis ivre, ou plutôt inſenſé. Mes ſens ſont altérés, toutes mes facultés ſont troublées par ce baiſer mortel. Tu voulois ſoulager mes

maux ? Cruelle, tu les aigris. C'eſt du poiſon que j'ai cueilli ſur tes levres ; il fermente, il embraſe mon ſang, il me tue, & ta pitié me fait mourir.

O ſouvenir immortel de cet inſtant d'illuſion, de délire & d'enchantement, jamais, jamais tu ne t'effaceras de mon ame, & tant que les charmes de Julie y ſeront gravés, tant que ce cœur agité me fournira des ſentimens & des ſoupirs, tu ſeras le ſupplice & le bonheur de ma vie !

Hélas ! je jouïſſois d'une apparente tranquillité ; ſoumis à tes volontés ſuprêmes, je ne murmurois plus d'un ſort auquel tu daignois préſider. J'avois dompté les fougueuſes ſaillies d'une imagination téméraire ; j'avois couvert mes regards d'un voile & mis une entrave à mon cœur ; mes deſirs n'oſoient plus s'échaper qu'à-demi ; j'étois auſſi content que je pouvois l'être. Je reçois ton billet, je vole chez ta couſine ; nous nous rendons à Clarens, je t'apperçois, & mon ſein palpite ; le doux ſon de ta voix y porte une agitation nouvelle ; je t'aborde comme tranſporté, & j'avois grand beſoin de la diverſion de ta couſine pour cacher mon trouble à ta mere. On parcourt le jardin, l'on dîne tranquillement, tu me rends en ſecret ta lettre que je n'oſe lire devant ce redoutable témoin ; le ſoleil commence à baiſſer, nous fuyons tous trois dans le bois le reſte

de ſes rayons, & ma paiſible ſimplicité n'imaginoit pas même un état plus doux que le mien.

En approchant du boſquet j'apperçus, non ſans une émotion ſecrette, vos ſignes d'intelligence, vos ſourires mutuels, & le coloris de tes joues prendre un nouvel éclat. En y entrant, je vis avec ſurpriſe ta couſine s'approcher de moi & d'un air plaiſamment ſuppliant me demander un baiſer. Sans rien comprendre à ce miſtere j'embraſſai cette charmante amie, & toute aimable, toute piquante qu'elle eſt, je ne connus jamais mieux, que les ſenſations ne ſont rien que ce que le cœur les fait être. Mais que devins-je un moment après, quand je ſentis..... la main me tremble.... un doux frémiſſement.... ta bouche de roſes.... la bouche de Julie..... ſe poſer, ſe preſſer ſur la mienne, & mon corps ſerré dans tes bras? Non, le feu du ciel n'eſt pas plus vif ni plus prompt que celui qui vint à l'inſtant m'embraſer. Toutes les parties de moi-même ſe raſſemblerent ſous ce toucher délicieux. Le feu s'exhaloit avec nos ſoupirs de nos levres brûlantes, & mon cœur ſe mouroit ſous le poids de la volupté..... quand tout-à-coup je te vis pâlir, fermer tes beaux yeux, t'apuyer ſur ta couſine, & tomber en défaillance. Ainſi la frayeur éteignit le plaiſir, & mon bonheur ne fut qu'un éclair.

A peine ſais-je ce qui m'eſt arrivé depuis ce fatal moment. L'impreſſion profonde que j'ai reçue ne peut plus s'effacer. Une faveur ?.... c'eſt un tourment horrible..... Non, garde tes baiſers, je ne les ſaurois ſupporter..... Ils ſont trop acres, trop penétrans, ils percent, ils brûlent juſqu'à la moële.... ils me rendroient furieux. Un ſeul, un ſeul m'a jetté dans un égarement dont je ne puis plus revenir. Je ne ſuis plus le même, & ne te vois plus la même. Je ne te vois plus comme autrefois réprimante & ſévere ; mais je te ſens & te touche ſans ceſſe unie à mon ſein comme tu fus un inſtant. O Julie ! quelque ſort que m'annonce un tranſport dont je ne ſuis plus maître, quelque traitement que ta rigueur me deſtine, je ne puis plus vivre dans l'état où je ſuis, & je ſens qu'il faut enfin que j'expire à tes pieds..... ou dans tes bras.

LETTRE XV.

De Julie.

IL eſt important, mon ami, que nous nous ſéparions pour quelque tems, & c'eſt ici la premiere épreuve de l'obéïſſance que vous m'avez promiſe. Si je l'exige en cette occaſion, croyez que j'en ai des raiſons très-fortes : il faut bien, & vous le ſavez trop, que j'en aye

pour m'y réſoudre ; quant à vous, vous n'en avez pas beſoin d'autre que ma volonté.

Il y a long tems que vous avez un voyage à faire en Valais. Je voudrois que vous puſſiez l'entreprendre à préſent qu'il ne fait pas encore froid. Quoique l'automne ſoit encore agréable ici, vous voyez déja blanchir la pointe de la dent-de-jamant (c), & dans ſix ſemaines je ne vous laiſſerois pas faire ce voyage dans un pays ſi rude. Tâchez donc de partir dès demain : vous m'écrirez à l'adreſſe que je vous envoye, & vous m'enverrez la vôtre quand vous ſerez arrivé à Sion.

Vous n'avez jamais voulu me parler de l'état de vos affaires ; mais vous n'êtes pas dans votre patrie ; je ſais que vous y avez peu de fortune & que vous ne faites que la déranger ici, où vous ne reſteriez pas ſans moi. Je puis donc ſuppoſer qu'une partie de votre bourſe eſt dans la mienne, & je vous envoye un léger à-compte dans celle que renferme cette boëte qu'il ne faut pas ouvrir devant le porteur. Je n'ai garde d'aller au devant des difficultés, je vous eſtime trop pour vous croire capable d'en faire.

Je vous défens, non ſeulement de retourner ſans mon ordre, mais de venir nous dire adieu. Vous pouvez écrire à ma mere ou à

(c) Haute montagne du pays de Vaud.

moi, ſimplement pour nous avertir que vous êtes forcé de partir ſur le champ pour une affaire imprévue, & me donner, ſi vous voulez quelques avis ſur mes lectures, juſqu'à votre retour. Tout cela doit être fait naturellement & ſans aucune apparence de miſtere. Adieu, mon ami, n'oubliez pas que vous emportez le cœur & le repos de Julie.

LETTRE XVI.

Réponſe.

JE relis votre terrible lettre, & je friſſonne à chaque ligne. J'obéirai pourtant; je l'ai promis, je le dois; j'obéirai. Mais vous ne ſavez pas, non, barbare, vous ne ſaurez jamais ce qu'un tel ſacrifice coûte à mon cœur. Ah! vous n'aviez pas beſoin de l'épreuve du boſquet pour me le rendre ſenſible! C'eſt un rafinement de cruauté perdu pour votre ame impitoyable, & je puis au moins vous défier de me rendre plus malheureux.

Vous recevrez votre boëte dans le même état où vous l'avez envoyée. C'eſt trop, d'ajouter l'opprobre à la cruauté; ſi je vous ai laiſſée maîtreſſe de mon ſort, je ne vous ai point laiſſé l'arbitre de mon honneur. C'eſt un dépôt ſacré, (l'unique, hélas, qui me reſte!) dont juſqu'à la fin de ma vie nul ne ſera chargé que moi ſeul.

LETTRE XVII.

Réplique.

VOtre lettre me fait pitié ; c'eſt la ſeule choſe ſans eſprit que vous ayez jamais écrite.

J'offenſe donc votre honneur, pour lequel je donnerois mille fois ma vie ? J'offenſe donc ton honneur, Ingrat ! qui m'as vu prête à t'abandonner le mien ? Où eſt-il donc, cet honneur que j'offenſe ? Dis-le moi, cœur rempant, ame ſans délicateſſe. Ah ! que tu es mépriſable, ſi tu n'as qu'un honneur que Julie ne connoiſſe pas ! Quoi ! ceux qui veulent partager leur ſort n'oſeroient partager leurs biens, & celui qui fait profeſſion d'être à moi ſe tient outragé de mes dons ! Et depuis quand eſt-il vil de recevoir de ce qu'on aime ? Depuis quand ce que le cœur donne déshonore-t-il le cœur qui l'accepte : mais on mépriſe un homme qui reçoit d'un autre ? on mépriſe celui dont les beſoins paſſent la fortune ? Et qui le mépriſe ? des ames abjectes qui mettent l'honneur dans la richeſſe, & péſent les vertus au poids de l'or. Eſt-ce dans ces baſſes maximes qu'un homme de bien met ſon honneur, & le préjugé même de la raiſon n'eſt-il pas en faveur du plus pauvre ?

Sans doute, il eſt des dons vils qu'un honnête homme ne peut accepter ; mais apprenez qu'ils ne déshonorent pas moins la main qui

les offre ; & qu'un don honnête à faire eſt toujours honnête à recevoir ; or ſûrement mon cœur ne me reproche pas celui-ci, il s'en glorifie. Je ne ſache rien de plus mépriſable qu'un homme dont on achète le cœur & les ſoins, ſi ce n'eſt la femme qui les paye ; mais entre deux cœurs unis la communauté des biens eſt une juſtice & un devoir, & ſi je me trouve encore en arriere de ce qui me reſte de plus qu'à vous, j'accepte ſans ſcrupule ce que je réſerve, & je vous dois ce que je ne vous ai pas donné. Ah ! ſi les dons de de l'amour ſont à charge, quel cœur jamais peut être reconnoiſſant ?

Suppoſeriez-vous que je refuſe à mes beſoins ce que je deſtine à pourvoir aux vôtres ? je vais vous donner du contraire une preuve ſans réplique. C'eſt que la bourſe que je vous renvoye contient le double de ce qu'elle contenoit la premiere fois, & qu'il ne tiendroit qu'à moi de la doubler encore. Mon Pere me donne pour mon entretien une penſion, modique à la vérité, mais à laquelle je n'ai jamais beſoin de toucher, tant ma mere eſt attentive à pourvoir à tout ; ſans compter que ma broderie & ma dentelle ſuffiſent pour m'entretenir de l'une & de l'autre. Il eſt vrai que je n'étois pas toujours auſſi riche ; les ſoucis d'une paſſion fatale m'ont fait depuis longtems négliger certains ſoins auxquels j'employois mon ſuperflu ; c'eſt une raiſon de plus d'en diſpo-

ſer comme je fais ; il faut vous humilier pour le mal dont vous êtes cauſe, & que l'amour expie les fautes qu'il fait commettre.

Venons à l'eſſentiel. Vous dites que l'honneur vous défend d'accepter mes dons. Si cela eſt, je n'ai plus rien à dire, & je conviens avec vous qu'il ne vous eſt pas permis d'aliéner un pareil ſoin. Si donc vous pouvez me prouver cela, faites le clairement, inconteſtablement, & ſans vaine ſubtilité ; car vous ſavez que je hais les ſophiſmes. Alors vous pouvez me rendre la bourſe, je la reprens ſans me plaindre, & il n'en ſera plus parlé.

Mais comme je n'aime ni les gens pointilleux ni le faux point-d'honneur ; ſi vous me renvoyez encore une fois la boëte ſans juſtification, ou que votre juſtification ſoit mauvaiſe, il faudra ne nous plus voir. Adieu : penſez-y.

LETTRE XVIII.

A Julie.

J'Ai reçu vos dons, je ſuis parti ſans vous voir, me voici bien loin de vous. Etes-vous contente de vos tyrannies, & vous ai-je aſſez obéi ?

Je ne puis vous parler de mon voyage ; à peine ſais-je comment il s'eſt fait. J'ai mis trois

jours à faire vingt lieues; chaque pas qui m'éloignoit de vous ſéparoit mon corps de mon ame & me donnoit un ſentiment anticipé de la mort. Je voulois vous décrire ce que je verrois. Vain projet ! Je n'ai rien vu que vous, & ne puis vous peindre que Julie. Les puiſſantes émotions que je viens d'éprouver coup ſur coup m'ont jetté dans des diſtractions continuelles ; je me ſentois toujours où je n'étois point ; à peine avois-je aſſez de préſence d'eſprit pour ſuivre & demander mon chemin, & je ſuis arrivé à Sion ſans être parti de Vevai.

C'eſt ainſi que j'ai trouvé le ſecret d'éluder votre rigueur, & de vous voir ſans vous déſobéir. Oui, cruelle, quoique vous ayez ſu faire, vous n'avez pu me ſéparer de vous tout entier. Je n'ai traîné dans mon exil que la moindre partie de moi-même : tout ce qu'il y a de vivant en moi demeure auprès de vous ſans ceſſe. Il erre impunément ſur vos yeux, ſur vos levres, ſur votre ſein, ſur tous vos charmes ; il pénetre partout comme une vapeur ſubtile, & je ſuis plus heureux en dépit de vous que je ne fus jamais de votre gré.

J'ai ici quelques perſonnes à voir, quelques affaires à traiter ; voilà ce qui me déſole. Je ne ſuis point à plaindre dans la ſolitude, où je puis m'occuper de vous & me tranſporter aux lieux où vous êtes. La vie active qui me rappelle à moi tout entier m'eſt ſeule inſupportable

portable. Je vais faire mal & vîte, pour être promptement libre, & pouvoir m'égarer à mon aiſe dans les lieux ſauvages qui forment à mes yeux les charmes de ce pays. Il faut tout fuir & vivre ſeul au monde, quand on n'y peut vivre avec vous.

LETTRE XIX.

A Julie.

Rien ne m'arrête plus ici que vos ordres ; cinq jours que j'y ai paſſés ont ſuffi & au-delà pour mes affaires ; ſi toutefois on peut appeller des affaires celles où le cœur n'a point de part. Enfin vous n'avez plus de prétexte, & ne pouvez me retenir loin de vous, qu'afin de me tourmenter.

Je commence à être fort inquiet du ſort de ma premiere lettre ; elle fut écrite & miſe à la poſte en arrivant ; l'adreſſe en eſt fidélement copiée ſur celle que vous m'envoyâtes ; je vous ai envoyé la mienne avec le même ſoin, & ſi vous aviez fait exactement réponſe, elle auroit déja dû me parvenir. Cette réponſe pourtant ne vient point, & il n'y a nulle cauſe poſſible & funeſte de ſon retard que mon eſprit troublé ne ſe figure. O ma Julie, que d'imprévues cataſtrophes peuvent en huit jours rompre à jamais les plus doux liens du monde ! Je frémis de ſonger qu'il n'y a pour moi qu'un ſeul moyen d'être heureux, & des millions

d'être miſérable. Julie, m'auriez-vous oublié? Ah! c'eſt la plus affreuſe de mes craintes! Je puis préparer ma conſtance aux autres malheurs, mais toutes les forces de mon ame défaillent au ſeul ſoupçon de celui-là.

Je vois le peu de fondement de mes allarmes, & ne ſaurois les calmer. Le ſentiment de mes maux s'aigrit ſans ceſſe loin de vous, & comme ſi je n'en avois pas aſſez pour m'abbatre, je m'en forge encore d'incertains pour irriter tous les autres. D'abord, mes inquiétudes étoient moins vives. Le trouble d'un départ ſubit, l'agitation du voyage, donnoient le change à mes ennuis; ils ſe raniment dans la tranquille ſolitude. Hélas! je combattois; un fer mortel a percé mon ſein, & la douleur ne s'eſt fait ſentir que long-tems après la bleſſure.

Cent fois en liſant des Romans, j'ai ri des froides plaintes des amans ſur l'abſence. Ah! je ne ſavois pas alors à quel point la vôtre un jour me ſeroit inſupportable! Je ſens aujourd'hui combien une ame paiſible eſt peu propre à juger des paſſions, & combien il eſt inſenſé de rire des ſentimens qu'on n'a point éprouvés. Vous le dirai-je pourtant? Je ne ſais quelle idée conſolante & douce tempere en moi l'amertume de votre éloignement, en ſongeant qu'il s'eſt fait par votre ordre. Les maux qui me viennent de vous me ſont moins cruels que s'ils m'étoient envoyés par la fortune; s'ils ſervent à vous contenter, je ne

Le premier baiser de l'amour

NAPOLI

voudrois pas ne les point ſentir ; ils ſont les garans de leur dédommagement, & je connois trop bien votre ame pour vous croire barbare à pure perte.

Si vous voulez m'éprouver, je n'en murmure plus ; il eſt juſte que vous ſachiez ſi je ſuis conſtant, patient, docile, digne, en un mot, des biens que vous me réſervez. Dieux ! ſi c'étoit-là votre idée, je me plaindrois de trop peu ſouffrir. Ah ! non, pour nourrir dans mon cœur une ſi douce attente, inventez, s'il ſe peut, des maux mieux proportionnés à leur prix.

LETTRE XX.

De Julie.

JE reçois à la fois vos deux Lettres, & je vois par l'inquiétude que vous marquez dans la ſeconde ſur le ſort de l'autre, que quand l'imagination prend les devans, la raiſon ne ſe hâte pas comme elle, & ſouvent la laiſſe aller ſeule. Penſâtes-vous en arrivant à Sion qu'un Courrier tout prêt n'attendoit pour partir que votre lettre, que cette lettre me ſeroit remiſe en arrivant ici, & que les occaſions ne favoriſeroient pas moins ma réponſe ? Il n'en va pas ainſi, mon bel ami. Vos deux lettres me ſont parvenues à la fois, parce que le Cour-

rier, qui ne paſſe qu'une fois la ſemaine, n'eſt parti qu'avec la ſeconde. Il faut un certain tems pour diſtribuer les lettres, il en faut à mon commiſſionnaire pour me rendre la mienne en ſecret, & le Courrier ne retourne pas d'ici le lendemain du jour qu'il eſt arrivé. Ainſi tout bien calculé, il nous faut huit jours, quand celui du Courrier eſt bien choiſi, pour recevoir réponſe de l'autre; ce que je vous explique afin de calmer une fois pour toutes votre impatiente vivacité. Tandis que vous déclamez contre la fortune & ma négligence, vous voyez que je m'informe adroitement de tout ce qui peut aſſurer notre correſpondance & prévenir vos perplexités. Je vous laiſſe à décider de quel côté ſont les plus tendres ſoins.

Ne parlons plus de peines, mon bon ami; ah! reſpectez & partagez plutôt le plaiſir que j'éprouve, après huit mois d'abſence, de revoir le meilleur des Peres! Il arriva jeudi au ſoir, & je n'ai ſongé qu'à lui (*d*) depuis cet heureux moment. O toi que j'aime le mieux au monde après les auteurs de mes jours, pourquoi tes lettres, tes querelles, viennent-elles contriſter mon ame, & troubler les premiers plaiſirs d'une famille réunie? Tu voudrois que mon cœur s'occupât de toi ſans ceſſe; mais dis-

(*d*) Cette lettre même prouve qu'elle ment.

moi, le tien pourroit-il aimer une fille dénaturée à qui les feux de l'amour feroient oublier les droits du ſang, &. que les plaintes d'un amant rendroient inſenſible aux careſſes d'un pere? Non, mon digne ami, n'empoiſonne point par d'injuſtes reproches l'innocente joye que m'inſpire un ſi doux ſentiment. Toi dont l'ame eſt ſi tendre & ſi ſenſible, ne conçois-tu point quel charme c'eſt de ſentir dans ces purs & ſacrés embraſſemens le ſein d'un pere palpiter d'aiſe contre celui de ſa fille. Ah! crois-tu qu'alors le cœur puiſſe un moment ſe partager & rien dérober à la nature?

Sol che ſon figlia io mi rammento adeſſo.

Ne penſez pas pourtant que je vous oublie. Oublia-t-on jamais ce qu'on a une fois aimé? Non, les impreſſions plus vives qu'on ſuit quelques inſtans, n'effacent pas pour cela les autres. Ce n'eſt point ſans chagrin que je vous ai vu partir, ce n'eſt point ſans plaiſir que je vous verrois de retour. Mais..... Prenez patience ainſi que moi puiſqu'il le faut, ſans en demander davantage. Soyez ſûr que je vous rappellerai le plutôt qu'il ſera poſſible, & penſez que ſouvent tel qui ſe plaint bien haut de l'abſence, n'eſt pas celui qui en ſouffre le plus.

LETTRE XXI.

A Julie.

QUe j'ai ſouffert en la recevant, cette lettre ſouhaitée avec tant d'ardeur! J'attendois le Courrier à la poſte. A peine le pacquet étoit-il ouvert, que je me nomme, je me rends importun; on me dit qu'il y a une lettre; je treſſaille; je la demande agité d'une mortelle impatience: je la reçois enfin. Julie, j'apperçois les traits de ta main adorée! La mienne tremble en s'avançant pour recevoir ce précieux dépôt. Je voudrois baiſer mille fois ces ſacrés caracteres. O circonſpection d'un amour craintif! Je n'oſe porter la lettre à ma bouche, ni l'ouvrir devant tant de témoins. Je me dérobe à la hâte. Mes genoux trembloient ſous moi; mon émotion croiſſante me laiſſe à peine appercevoir mon chemin; j'ouvre la lettre au premier détour; je la parcours, je la dévore, & à peine ſuis-je à ces lignes où tu peins ſi bien les plaiſirs de ton cœur en embraſſant ce reſpectable pere, que je fonds en larmes, on me regarde, j'entre dans une allée pour échaper aux ſpectateurs; là, je partage ton attendriſſement; j'embraſſe avec tranſport cet heureux pere que je connois à peine, & la voix de la nature me rappellant au mien, je donne de nouvelles pleurs à ſa mémoire honorée.

Et que vouliez-vous apprendre, incomparable fille, dans mon vain & triſte ſavoir ? Ah ! c'eſt de vous qu'il faut apprendre tout ce qui peut entrer de bon, d'honnête dans une ame humaine, & ſur-tout ce divin accord de la vertu, de l'amour, & de la nature, qui ne ſe trouva jamais qu'en vous ! Non, il n'y a point d'affection ſaine qui n'ait ſa place dans votre cœur, qui ne s'y diſtingue par la ſenſibilité qui vous eſt propre, & pour ſavoir moi-même régler le mien, comme j'ai ſoumis toutes mes actions à vos volontés, je vois bien qu'il faut ſoumettre encore tous mes ſentimens aux vôtres.

Quelle différence pourtant de votre état au mien, daignez le remarquer ! Je ne parle point du rang & de la fortune, l'honneur & l'amour doivent en cela ſuppléer à tout. Mais vous êtes environnée de gens que vous chériſſez & qui vous adorent ; les ſoins d'une tendre mere, d'un pere dont vous êtes l'unique eſpoir ; l'amitié d'une couſine qui ſemble ne reſpirer que par vous ; toute une famille dont vous faites l'ornement ; une ville entiere fiere de vous avoir vu naître, tout occupe & partage votre ſenſibilité, & ce qu'il en reſte à l'amour n'eſt que la moindre partie de ce que lui raviſſent les droits du ſang & de l'amitié. Mais moi, Julie, hélas ! errant, ſans famille, & preſque ſans patrie, je n'ai que vous ſur la terre, & l'amour

ſeul me tient lieu de tout. Ne ſoyez donc pas ſurpriſe ſi, bien que votre ame ſoit la plus ſenſible, la mienne ſait le mieux aimer, & ſi, vous cédant en tant de choſes, j'emporte au moins le prix de l'amour.

Ne craignez pourtant pas que je vous importune encore de mes indiſcrettes plaintes. Non, je reſpecterai vos plaiſirs, & pour eux-mêmes qui ſont ſi purs, & pour vous qui les reſſentez. Je m'en formerai dans l'eſprit le touchant ſpectacle; je les partagerai de loin, & ne pouvant être heureux de ma propre félicité, je le ſerai de la vôtre. Quelles que ſoient les raiſons qui me tiennent éloigné de vous, je les reſpecte; & que me ſerviroit de les connoître, ſi quand je devrois les déſapprouver, il n'en faudroit pas moins obéir à la volonté qu'elles vous inſpirent? M'en coûtera-t-il plus de garder le ſilence, qu'il m'en coûta de vous quitter? Souvenez-vous toujours, ô Julie! que votre ame a deux corps à gouverner, & que celui qu'elle anime par ſon choix lui ſera toujours le plus fidele.

nodo piu forte:
Fabricato da noi, non dalla ſorte.

Je me tais donc, & juſqu'à ce qu'il vous plaiſe de terminer mon exil, je vais tâcher d'en tempérer l'ennui en parcourant les montagnes du Valais, tandis qu'elles ſont encore praticables.

Je m'apperçois que ce pays ignoré mérite les regards des hommes, & qu'il ne lui manque pour être admiré que des ſpectateurs qui le ſachent voir. Je tâcherai d'en tirer quelques obſervations dignes de vous plaire. Pour amuſer une jolie femme, il faudroit peindre un peuple aimable & galant. Mais toi, ma Julie, ah! je le ſais bien; le tableau d'un peuple heureux & ſimple eſt celui qu'il faut à ton cœur.

LETTRE XXII.

De Julie.

ENfin le premier pas eſt franchi, & il a été queſtion de vous. Malgré le mépris que vous témoignez pour ma doctrine, mon pere en a été ſurpris : il n'a pas moins admiré mes progrès dans la muſique & dans le deſſein (*e*), & au grand étonnement de ma mere, prévenue par vos calomnies (*f*), au blaſon près qui lui a paru négligé, il a été fort content de tous mes talens. Mais ces talens ne s'acquiérent pas ſans maître; il a fallu nommer le mien, & je l'ai fait avec une énumération pompeuſe de tou-

(*e*) Voilà, ce me ſemble, un ſage de vingt ans qui ſait prodigieuſement de choſes! Il eſt vrai que Julie le félicite à trente de n'être plus ſi ſavant.

(*f*) Cela ſe rapporte à une lettre à la mere, écrite ſur un ton équivoque, & qui a été ſupprimée.

tes les ſciences qu'il vouloit bien m'enſeigner, hors une. Il s'eſt rappellé de vous avoir vu pluſieurs fois à ſon précédent voyage, & il n'a pas paru qu'il eût conſervé de vous une impreſſion déſavantageuſe.

Enſuite il s'eſt informé de votre fortune; on lui a dit qu'elle étoit médiocre; de votre naiſſance; on lui a dit qu'elle étoit honnête. Ce mot *honnête* eſt fort équivoque à l'oreille d'un gentilhomme, & a excité des ſoupçons que l'éclairciſſement a confirmés. Dès qu'il a ſu que vous n'étiez pas noble, il a demandé ce qu'on vous donnoit par mois. Ma mere prenant la parole a dit qu'un pareil arrangement n'étoit pas même propoſable, & qu'au contraire, vous aviez rejetté conſtamment tous les moindres préſens qu'elle avoit tâché de vous faire en choſes qui ne ſe refuſent pas; mais cet air de fierté n'a fait qu'exciter la ſienne, & le moyen de ſupporter l'idée d'être redevable à un roturier? Il a donc été décidé qu'on vous offriroit un payement, au refus duquel, malgré tout votre mérite dont on convient, vous ſeriez remercié de vos ſoins. Voilà, mon ami, le réſumé d'une converſation, qui a été tenue ſur le compte de mon très-honoré maître, & durant laquelle ſon humble écoliere n'étoit pas fort tranquille. J'ai cru ne pouvoir trop me hâter de vous en donner avis, afin de vous laiſſer le tems d'y réfléchir. Auſſi-tôt que

vous aurez pris votre réſolution, ne manquez pas de m'en inſtruire ; car cet article eſt de votre compétence, & mes droits ne vont pas juſques-là.

J'apprends avec peine vos courſes dans les montagnes ; non que vous n'y trouviez, à mon avis, une agréable diverſion, & que le détail de ce que vous aurez vu ne me ſoit fort agréable à moi-même ; mais je crains pour vous des fatigues que vous n'êtes guere en état de ſupporter. D'ailleurs la ſaiſon eſt fort avancée ; d'un jour à l'autre tout peut ſe couvrir de neige, & je prévois que vous aurez encore plus à ſouffrir du froid que de la fatigue. Si vous tombiez malade dans le pays où vous êtes, je ne m'en conſolerois jamais. Revenez donc, mon bon ami, dans mon voiſinage. Il n'eſt pas tems encore de rentrer à Vevai, mais je veux que vous habitiez un ſéjour moins rude, & que nous ſoyons plus à portée d'avoir aiſément des nouvelles l'un de l'autre. Je vous laiſſe le maître du choix de votre ſtation. Tâchez ſeulement qu'on ne ſache point ici où vous êtes, & ſoyez diſcret ſans être myſtérieux. Je ne vous dis rien ſur ce chapitre ; je me fie à l'intérêt que vous avez d'être prudent, & plus encore à celui que j'ai que vous le ſoyez.

Adieu mon ami ; je ne puis m'entretenir plus long-tems avec vous. Vous ſavez de quelles précautions j'ai beſoin pour vous écrire. Ce

n'eſt pas tout : mon pere a amené un étranger reſpectable, ſon ancien ami, & qui lui a ſauvé autrefois la vie à la guerre. Jugez ſi nous nous ſommes efforcés de le bien recevoir. Il repart demain, & nous nous hâtons de lui procurer pour le jour qui nous reſte, tous les amuſemens qui peuvent marquer notre zele à un tel bienfaiteur. On m'appelle : il faut finir. Adieu, derechef.

LETTRE XXIII.

A Julie.

A Peine ai-je employé huit jours à parcourir un pays qui demanderoit des années d'obſervation : mais outre que la neige me chaſſe, j'ai voulu revenir au-devant du Courrier qui m'apporte, j'eſpere, une de vos lettres. En attendant qu'elle arrive, je commence par vous écrire celle-ci, après laquelle j'en écrirai, s'il eſt néceſſaire, une ſeconde pour répondre à la vôtre.

Je ne vous ferai point ici un détail de mon voyage & de mes remarques ; j'en ai fait une relation que je compte vous porter. Il faut réſerver notre correſpondance pour les choſes qui nous touchent de plus près l'un & l'autre. Je me contenterai de vous parler de la ſituation

de mon ame : il eſt juſte de vous rendre compte de l'uſage qu'on fait de votre bien.

J'étois parti, triſte de mes peines, & conſolé de votre joye ; ce qui me tenoit dans un certain état de langueur qui n'eſt pas ſans charme pour un cœur ſenſible. Je graviſſois lentement & à pied des ſentiers aſſez rudes, conduit par un homme que j'avois pris pour être mon guide, & dans lequel durant toute la route j'ai trouvé plutôt un ami qu'un mercénaire. Je voulois rêver, & j'en étois toujours détourné par quelque ſpectacle inattendu. Tantôt d'immenſes roches pendoient en ruines au-deſſus de ma tête. Tantôt de hautes & bruyantes caſcades m'inondoient de leur épais brouillard. Tantôt un torrent éternel ouvroit à mes côtés un abîme dont les yeux n'oſoient ſonder la profondeur. Quelquefois je me perdois dans l'obſcurité d'un bois touffu. Quelquefois en ſortant d'un gouffre une agréable prairie réjouiſſoit tout-à-coup mes regards. Un mélange étonnant de la nature ſauvage & de la nature cultivée, montroit partout la main des hommes, où l'on eût cru qu'ils n'avoient jamais pénétré : à côté d'une caverne on trouvoit des maiſons ; on voyoit des pampres ſecs où l'on n'eût cherché que des ronces, des vignes dans des terres éboulées, d'excellents fruits ſur des rochers, & des champs dans des précipices.

Ce n'étoit pas ſeulement le travail des hom-

mes qui rendoit ces pays étrangers ſi bizarrement contraſtés ; la nature ſembloit encore prendre plaiſir à s'y mettre en oppoſition avec elle-même, tant on la trouvoit différente en un même lieu ſous divers aſpects. Au levant les fleurs du printems, au midi les fruits de l'automne, au nord les glaces de l'hiver : elle réuniſſoit toutes les ſaiſons dans le même inſtant, tous les climats dans le même lieu, des terrains contraires ſur le même ſol, & formoit l'accord inconnu par-tout ailleurs des productions des plaines & de celles des Alpes. Ajoutez à tout cela les illuſions de l'optique, les pointes des monts différemment éclairées, le clair obſcur du ſoleil & des ombres, & tous les accidens de lumiere qui en réſultoient le matin & le ſoir ; vous aurez quelque idée des ſcenes continuelles qui ne ceſſerent d'attirer mon admiration, & qui ſembloient m'être offertes en un vrai théâtre ; car la perſpective des monts étant verticale frappe les yeux tout à la fois & bien plus puiſſamment que celle des plaines qui ne ſe voit qu'obliquement, en fuyant, & dont chaque objet vous en cache un autre.

J'attribuai durant la premiere journée aux agrémens de cette variété le calme que je ſentois renaître en moi. J'admirois l'empire qu'ont ſur nos paſſions les plus vives les êtres les plus inſenſibles, & je mépriſois la philoſophie de

ne pouvoir pas même autant ſur l'ame qu'une ſuite d'objets inanimés. Mais cet état paiſible ayant duré la nuit & augmenté le lendemain, je ne tardai pas de juger qu'il avoit encore quelque autre cauſe qui ne m'étoit pas connue. J'arrivai ce jour-là ſur des montagnes les moins élévées, & parcourant en ſuite leurs inégalités, ſur celles des plus hautes qui étoient à ma portée. Après m'être promené dans les nuages, j'atteignois un ſéjour plus ſérein, d'où l'on voit, dans la ſaiſon, le tonnerre & l'orage ſe former au-deſſous de ſoi; image trop vaine de l'ame du ſage, dont l'exemple n'exiſta jamais, ou n'exiſte qu'aux mêmes lieux d'où l'on en a tiré l'emblême.

Ce fut là que je démêlai ſenſiblement dans la pureté de l'air où je me trouvois, la véritable cauſe du changement de mon humeur, & du retour de cette paix intérieure que j'avois perdue depuis ſi long-tems. En effet, c'eſt une impreſſion générale qu'éprouvent tous les hommes, quoiqu'ils ne l'obſervent pas tous, que ſur les hautes montagnes où l'air eſt pur & ſubtil, on ſe ſent plus de facilité dans la reſpiration, plus de légéreté dans le corps, plus de ſérénité dans l'eſprit, les plaiſirs y ſont moins ardens, les paſſions plus modérées. Les méditations y prennent je ne ſais quel caractere grand & ſublime, proportionné aux objets qui nous frappent, je ne ſais quelle vo-

lupté tranquille qui n'a rien d'âcre & de ſenſuel. Il ſemble qu'en s'élevant au-deſſus du ſéjour des hommes on y laiſſe tous les ſentimens bas & terreſtres, & qu'à meſure qu'on approche des régions éthérées, l'ame contracte quelque choſe de leur inaltérable pureté. On y eſt grave ſans mélancolie, paiſible ſans indolence, content d'être & de penſer : tous les deſirs trop vifs s'émouſſent ; ils perdent cette pointe aiguë qui les rend douloureux, ils ne laiſſent au fond du cœur qu'une émotion légere & douce, & c'eſt ainſi qu'un heureux climat fait ſervir à la félicité de l'homme les paſſions qui ſont ailleurs ſon tourment. Je doute qu'aucune agitation violente, aucune maladie de vapeurs put tenir contre un pareil ſéjour prolongé, & je ſuis ſurpris que des bains de l'air ſalutaire & bienfaiſant des montagnes ne ſoient pas un des grands remedes de la médecine & de la morale.

Quì non palazzi, non teatro o loggia,
Ma'n lor vece un' abete, un faggio, un pino
Trà l' erba verde e'l bel monte vicino
Levan di terra al Ciel noſtr' intelletto.

Suppoſez les impreſſions réunies de ce que je viens de vous décrire, & vous aurez quelque idée de la ſituation délicieuſe où je me trouvois. Imaginez la variété, la grandeur, la beauté

beauté de mille étonnans ſpectacles ; le plaiſir de ne voir autour de ſoi que des objets tout nouveaux, des oiſeaux étranges, des plantes bizarres & inconnues, d'obſerver en quelque ſorte une autre nature, & de ſe trouver dans un nouveau monde. Tout cela fait aux yeux un mélange inexprimable dont le charme augmente encore par la ſubtilité de l'air qui rend les couleurs plus vives, les traits plus marqués, rapproche tous les points de vue ; les diſtances paroiſſent moindres que dans les plaines, où l'épaiſſeur de l'air couvre la terre d'un voile, l'horiſon préſente aux yeux plus d'objets qu'il ſemble n'en pouvoir contenir : enfin, le ſpectacle a je ne ſais quoi de magique, de ſurnaturel qui ravit l'eſprit & les ſens ; on oublie tout, on s'oublie ſoi-même, on ne ſait plus où l'on eſt.

J'aurois paſſé tout le tems de mon voyage dans le ſeul enchantement du payſage, ſi je n'en euſſe éprouvé un plus doux encore, dans le commerce des habitans. Vous trouverez dans ma deſcription un léger crayon de leurs mœurs, de leur ſimplicité, de leur égalité d'ame, & de cette paiſible tranquillité qui les rend heureux par l'exemption des peines plutôt que par le goût des plaiſirs : Mais ce que je n'ai pu vous peindre & qu'on ne peut guere imaginer, c'eſt leur humanité déſintéreſſée, & leur zele hoſpitalier pour tous les étrangers que le

hazard ou la curioſité conduiſent chez eux. J'en fis une épreuve ſurprenante, moi qui n'étois connu de perſonne & qui ne marchois qu'à l'aide d'un conducteur. Quand j'arrivois le ſoir dans un hameau, chacun venoit avec tant d'empreſſement m'offrir ſa maiſon que j'étois embarraſſé du choix, & celui qui obtenoit la préférence en paroiſſoit ſi content que la premiere fois je pris cette ardeur pour de l'avidité. Mais je fus bien étonné quand après en avoir uſé chez mon hôte à-peu-près comme au cabaret, il refuſa le lendemain mon argent, s'offenſant même de ma propoſition, & il en a par-tout été de même. Ainſi c'étoit le pur amour de l'hoſpitalité, communément aſſez tiede, qu'à ſa vivacité j'avois pris pour l'âpreté du gain. Leur déſintéreſſement fut ſi complet que dans tout le voyage je n'ai pu trouver à placer un patagon (*g*). En effet à quoi dépenſer de l'argent dans un pays où les maîtres ne reçoivent point le prix de leurs fraix, ni les domeſtiques celui de leurs ſoins, & où l'on ne trouve aucun mendiant? Cependant l'argent eſt fort rare dans le haut-Valais, mais c'eſt pour cela que les habitans ſont à leur aiſe : car les denrées y ſont abondantes ſans aucun débouché au dehors, ſans conſommation de luxe au dedans, & ſans que le cultivateur

(*g*) Ecu du pays.

montagnard, dont les travaux ſont les plaiſirs, devienne moins laborieux. Si jamais ils ont plus d'argent, ils ſeront infailliblement plus pauvres. Ils ont la ſageſſe de le ſentir, & il y a dans le pays des mines d'or qu'il n'eſt pas permis d'exploiter.

J'étois d'abord fort ſurpris de l'oppoſition de ces uſages avec ceux du bas-Valais, où, ſur la route d'Italie, on rançonne aſſez durement les paſſagers, & j'avois peine à concilier dans un même peuple des manieres ſi différentes. Un Valaiſan m'en expliqua la raiſon. Dans la vallée, me dit-il, les étrangers qui paſſent ſont des marchands, & d'autres gens uniquement occupés de leur négoce & de leur gain. Il eſt juſte qu'ils nous laiſſent une partie de leur profit, & nous les traitons comme ils traitent les autres : Mais ici où nulle affaire n'appelle les étrangers, nous ſommes ſûrs que leur voyage eſt déſintéreſſé ; l'accueil qu'on leur fait l'eſt auſſi. Ce ſont des hôtes qui nous viennent voir parce qu'ils nous aiment, & nous les recevons avec amitié.

Au reſte, ajouta-t-il en ſouriant, cette hoſpitalité n'eſt pas coûteuſe, & peu de gens s'aviſent d'en profiter. Ah, je le crois ! lui répondis-je. Que feroit-on chez un peuple qui vit pour vivre, non pour gagner ni pour briller ? Hommes heureux & dignes de l'être, j'ai-

me à croire qu'il faut vous reſſembler en quelque choſe pour ſe plaire au milieu de vous.

Ce qui me paroiſſoit le plus agréable dans leur accueil, c'étoit de n'y pas trouver le moindre veſtige de gêne ni pour eux ni pour moi. Ils vivoient dans leur maiſon comme ſi je n'y euſſe pas été, & il ne tenoit qu'à moi d'y être comme ſi j'y euſſe été ſeul. Ils ne connoiſſent point l'incommode vanité d'en faire les honneurs aux étrangers, comme pour les avertir de la préſence d'un maître, dont on dépend au moins en cela. Si je ne diſois rien, ils ſuppoſoient que je voulois vivre à leur maniere; je n'avois qu'à dire un mot pour vivre à la mienne, ſans éprouver jamais de leur part la moindre marque de répugnance ou d'étonnement. Le ſeul compliment qu'ils me firent après avoir ſû que j'étois Suiſſe, fut de me dire que nous étions freres & que je n'avois qu'à me regarder chez eux comme étant chez moi. Puis ils ne s'embarraſſerent plus de ce que je faiſois, n'imaginant pas même que je puſſe avoir le moindre doute ſur la ſincérité de leurs offres ni le moindre ſcrupule à m'en prévaloir. Ils en uſent entre eux avec la même ſimplicité; les enfans en âge de raiſon ſont les égaux de leurs peres, les domeſtiques s'aſſeyent à table avec leurs maîtres; la même liberté regne dans les maiſons & dans la république, & la famille eſt l'image de l'Etat.

La ſeule choſe ſur laquelle je ne jouiſſois pas de la liberté étoit la durée exceſſive des repas. J'étois bien le maître de ne pas me mettre à table ; mais quand j'y étois une fois, il y falloit reſter une partie de la journée & boire d'autant. Le moyen d'imaginer qu'un homme & un Suiſſe n'aimât pas à boire ? En effet, j'avoue que le bon vin me paroît une excellente choſe, & que je ne hais point à m'en égayer pourvu qu'on ne m'y force pas. J'ai toujours remarqué que les gens faux ſont ſobres, & la grande réſerve de la table annonce aſſez ſouvent des mœurs feintes & des ames doubles. Un homme franc craint moins ce babil affectueux & ces tendres épanchemens qui précédent l'ivreſſe ; mais il faut ſavoir s'arrêter & prévenir l'excès. Voilà ce qu'il ne m'étoit guere poſſible de faire avec d'auſſi déterminés buveurs que les Valaiſans, des vins auſſi violens que ceux du pays, & ſur des tables où l'on ne vit jamais d'eau. Comment ſe réſoudre à jouer ſi ſotement le ſage & à fâcher de ſi bonnes gens ? Je m'enivrois donc par reconnoiſſance, & ne pouvant payer mon écot de ma bourſe, je le payois de ma raiſon.

Un autre uſage qui ne me gênoit gueres moins, c'étoit de voir, même chez des magiſtrats, la femme & les filles de la maiſon, debout derriere ma chaiſe, ſervir à table comme des domeſtiques. La galanterie françoiſe ſe ſe-

roit d'autant plus tourmentée à réparer cette incongruité, qu'avec la figure des Valaiſanes, des ſervantes mêmes rendroient leurs ſervices embarraſſans. Vous pouvez m'en croire, elles ſont jolies puiſqu'elles m'ont paru l'être. Des yeux accoutumés à vous voir ſont difficiles en beauté.

Pour moi qui reſpecte encore plus les uſages des pays où je vis que ceux de la galanterie, je recevois leur ſervice en ſilence, avec autant de gravité que D. Quichotte chez la Ducheſſe. J'oppoſois quelquefois en ſouriant les grandes barbes & l'air groſſier des convives au teint éblouïſſant de ces jeunes beautés timides, qu'un mot faiſoit rougir, & ne rendoit que plus agréables. Mais je fus un peu choqué de l'énorme ampleur de leur gorge qui n'a dans ſon extrême blancheur qu'un des avantages du modele que j'oſois lui comparer; modele unique & voilé dont les contours furtivement obſervés me peignent ceux de cette coupe célebre à qui le plus beau ſein du monde ſervit de moule.

Ne ſoyez pas ſurpriſe de me trouver ſi ſavant ſur des miſteres que vous cachez ſi bien: je le ſuis en dépit de vous; un ſens en peut quelquefois inſtruire un autre: malgré la plus jalouſe vigilance, il échape à l'ajuſtement le mieux concerté quelques légers interſtices, par leſquels la vue opere l'effet du toucher. L'œil

avide & téméraire s'inſinue impunément ſous les fleurs d'un bouquet ; il erre ſous la chenille & la gaze, & fait ſentir à la main la réſiſtance élaſtique qu'elle n'oſeroit éprouver.

Parte appar delle mamme acerbe e crude.
Parte altrui ne ricopre invida veſta ;
Invida, ma s'agli occhi il varco chiude,
L'amoroſo penſier già non arreſta.

Je remarquai auſſi un grand défaut dans l'habillement des Valaiſanes : c'eſt d'avoir des corps-de-robe ſi élevés par derriere qu'elles en paroiſſent boſſues ; cela fait un effet ſingulier avec leurs petites coëffures noires & le reſte de leur ajuſtement, qui ne manque au ſurplus ni de ſimplicité ni d'élégance. Je vous porte un habit complet à la Valaiſane, & j'eſpere qu'il vous ira bien ; il a été pris ſur la plus jolie taille du pays.

Tandis que je parcourois avec extaſe ces lieux ſi peu connus & ſi dignes d'être admirés, que faiſiez-vous cependant, ma Julie ? étiez-vous oubliée de votre ami ? Julie oubliée ? Ne m'oublierois-je pas plutôt moi-même, & que pourrois-je être un moment ſeul, moi qui ne ſuis plus rien que par vous ? Je n'ai jamais mieux remarqué avec quel inſtinct je place en divers lieux notre exiſtence commune ſelon l'état de mon ame. Quand je ſuis triſte, elle ſe réfugie auprès de la vôtre, & cherche des

conſolations aux lieux où vous êtes ; c'eſt ce que j'éprouvois en vous quittant. Quand j'ai du plaiſir, je n'en ſaurois jouïr ſeul, & pour le partager avec vous, je vous appelle alors où je ſuis. Voilà ce qui m'eſt arrivé durant toute cette courſe où la diverſité des objets me rappellant ſans ceſſe en moi-même, je vous conduiſois par-tout avec moi. Je ne faiſois pas un pas que nous ne le fiſſions enſemble. Je n'admirois pas une vue ſans me hâter de vous la montrer. Tous les arbres que je rencontrois vous prêtoient leur ombre, tous les gazons vous ſervoient de ſiége. Tantôt aſſis à vos côtés, je vous aidois à parcourir des yeux les objets ; tantôt à vos genoux j'en contemplois un plus digne des regards d'un homme ſenſible. Rencontrois-je un pas difficile ? je vous le voyois franchir avec la légéreté d'un fan qui bondit après ſa mere. Falloit-il traverſer un torrent, j'oſois preſſer dans mes bras une ſi douce charge ; je paſſois le torrent lentement, avec délices, & voyois à regret le chemin que j'allois atteindre. Tout me rappelloit à vous dans ce ſéjour paiſible ; & les touchans attraits de la nature, & l'inaltérable pureté de l'air, & les mœurs ſimples des habitans, & leur ſageſſe égale & ſûre, & l'aimable pudeur du ſexe, & ſes innocentes graces, & tout ce qui frapoit agréablement mes yeux & mon cœur leur peignoit celle qu'ils cherchent.

O ma Julie ! diſois-je avec attendriſſement, que ne puis-je couler mes jours avec toi dans ces lieux ignorés ; heureux de notre bonheur & non du regard des hommes ! Que ne puis-je ici raſſembler toute mon ame en toi ſeule, & devenir à mon tour l'univers pour toi ! Charmes adorés, vous jouiriez alors des hommages qui vous ſont dûs ! Délices de l'amour, c'eſt alors que nos cœurs vous ſavoureroient ſans ceſſe ! Une longue & douce ivreſſe nous laiſſeroit ignorer le cours des ans : & quand enfin l'âge auroit calmé nos premiers feux, l'habitude de penſer & ſentir enſemble feroit ſuccéder à leurs tranſports une amitié non moins tendre. Tous les ſentimens honnêtes nourris dans la jeuneſſe avec ceux de l'amour en rempliroient un jour le vuide immenſe ; nous pratiquerions au ſein de cet heureux peuple, & à ſon exemple, tous les devoirs de l'humanité : ſans ceſſe nous nous unirions pour bien faire, & nous ne mourrions point ſans avoir vécu.

La poſte arrive, il faut finir ma lettre, & courir recevoir la vôtre. Que le cœur me bat juſqu'à ce moment ! Hélas ! j'étois heureux dans mes chimeres : mon bonheur fuit avec elles ; que vais-je être en réalité ?

LETTRE XXIV.

A Julie.

JE réponds ſur le champ à l'article de votre lettre qui regarde le payement, & n'ai Dieu merci nul beſoin, d'y réfléchir. Voici, ma Julie, quel eſt mon ſentiment ſur ce point.

Je diſtingue dans ce qu'on appelle honneur, celui qui ſe tire de l'opinion publique, & celui qui dérive de l'eſtime de ſoi-même. Le premier conſiſte en vains préjugés plus mobiles qu'une onde agitée; le ſecond a ſa baſe dans les vérités éternelles de la morale. L'honneur du monde peut être avantageux à la fortune, mais il ne pénetre point dans l'ame & n'influe en rien ſur le vrai bonheur. L'honneur véritable au contraire en forme l'eſſence, parce qu'on ne trouve qu'en lui ce ſentiment permanent de ſatisfaction intérieure qui ſeul peut rendre heureux un être penſant. Appliquons, ma Julie, ces principes à votre queſtion; elle ſera bientôt réſolue.

Que je m'érige en maître de philoſophie & prenne, comme ce fou de la fable, de l'argent pour enſeigner la ſageſſe; cet emploi paroîtra bas aux yeux du monde, & j'avoue qu'il a quelque choſe de ridicule en ſoi: cependant comme aucun homme ne peut tirer ſa ſubſiſtance

abſolument de lui-même & qu'on ne ſauroit l'en tirer de plus près que par ſon travail, nous mettrons ce mépris au rang des plus dangereux préjugés ; nous n'aurons point la ſotiſe de ſacrifier la félicité à cette opinion inſenſée ; vous ne m'en eſtimerez pas moins & je n'en ſerai pas plus à plaindre, quand je vivrai des talens que j'ai cultivés.

Mais ici, ma Julie, nous avons d'autres conſidérations à faire. Laiſſons la multitude & regardons en nous-mêmes. Que ſerai-je réellement à votre pere, en recevant de lui le ſalaire des leçons que je vous aurai données, & lui vendant une partie de mon tems, c'eſt-à-dire de ma perſonne ? Un mercenaire, un homme à ſes gages, une eſpece de valet, & il aura de ma part pour garant de ſa confiance, & pour ſureté de ce qui lui appartient, ma foi tacite, comme celle du dernier de ſes gens.

Or quel bien plus précieux peut avoir un pere que ſa fille unique, fût-ce même une autre que Julie ? Que fera donc celui qui lui vend ſes ſervices ? fera-t-il taire ſes ſentimens pour elle ? ah ! tu ſais ſi cela ſe peut ! ou bien ſe livrant ſans ſcrupule au penchant de ſon cœur offenſera-t-il dans la partie la plus ſenſible celui à qui il doit fidélité ? Alors je ne vois plus dans un tel maître qu'un perfide qui foule aux pieds les droits les plus ſacrés (*h*), un traître,

(*h*) Malheureux jeune homme ! qui ne voit pas qu'en

un ſéducteur domeſtique que les loix condamnent très-juſtement à la mort. J'eſpere que celle à qui je parle ſait m'entendre ; ce n'eſt pas la mort que je crains, mais la honte d'en être digne, & le mépris de moi-même.

Quand les lettres d'Héloïſe & d'Abelard tomberent entre vos mains, vous ſavez ce que je vous dis de cette lecture & de la conduite du Théologien. J'ai toujours plaint Héloïſe ; elle avoit un cœur fait pour aimer : mais Abelard ne m'a jamais paru qu'un miſérable digne de ſon ſort, & connoiſſant auſſi peu l'amour que la vertu. Après l'avoir jugé faudra-t-il que je l'imite ? malheur à quiconque prêche une morale qu'il ne veut pas pratiquer ! Celui qu'aveugle ſa paſſion juſqu'à ce point en eſt bientôt puni par elle, & perd le goût des ſentimens auxquels il a ſacrifié ſon honneur. L'amour eſt privé de ſon plus grand charme quand l'honnêteté l'abandonne ; pour en ſentir tout le prix, il faut que le cœur s'y complaiſe, & qu'il nous éleve en élevant l'objet aimé. Otez l'idée de la perfection, vous ôtez l'enthouſiaſme ; ôtez

ſe laiſſant payer en reconnoiſſance ce qu'il refuſe de recevoir en argent, il viole des droits plus ſacrés encore. Au lieu d'inſtruire il corrompt ; au lieu de nourrir il empoiſonne ; Il ſe fait remercier par une mere abuſée d'avoir perdu ſon enfant. On ſent pourtant qu'il aime ſincérement la vertu, mais ſa paſſion l'égare, & ſi ſa grande jeuneſſe ne l'excuſoit pas, avec ſes beaux diſcours il ne ſeroit qu'un ſcélérat. Les deux amans ſont à plaindre ; la mere ſeule inexcuſable.

l'eſtime, & l'amour n'eſt plus rien. Comment une femme pourroit-elle honorer un homme qui ſe déshonore ? Comment pourra-t-il adorer lui-même celle qui n'a pas craint de s'abandonner à un vil corrupteur ? Ainſi bientôt ils ſe mépriſeront mutuellement ; l'amour ne ſera plus pour eux qu'un honteux commerce, ils auront perdu l'honneur & n'auront point trouvé la félicité.

Il n'en eſt pas ainſi, ma Julie, entre deux amans de même âge, tous deux épris du même feu, qu'un mutuel attachement unit, qu'aucun lien particulier ne gêne, qui jouïſſent tous deux de leur premiere liberté, & dont aucun droit ne proſcrit l'engagement réciproque. Les loix les plus ſéveres ne peuvent leur impoſer d'autre peine que le prix même de leur amour ; la ſeule punition de s'être aimés eſt l'obligation de s'aimer à jamais ; & s'il eſt quelques malheureux climats au monde où l'homme barbare briſe ces innocentes chaînes, il en eſt puni, ſans doute, par les crimes que cette contrainte engendre.

Voilà mes raiſons, ſage & vertueuſe Julie ; elles ne ſont qu'un froid commentaire de celles que vous m'expoſâtes avec tant d'énergie & de vivacité dans une de vos lettres ; mais c'en eſt aſſez pour vous montrer combien je m'en ſuis pénétré. Vous vous ſouvenez que je n'inſiſtai point ſur mon refus ; & que malgré la répu-

gnance que le préjugé m'a laiſſée, j'acceptai vos dons en ſilence, ne trouvant point en effet dans le véritable honneur de ſolide raiſon pour les refuſer. Mais ici le devoir, la raiſon, l'amour même, tout parle d'un ton que je ne peux méconnoître. S'il faut choiſir entre l'honneur & vous, mon cœur eſt prêt à vous perdre : il vous aime trop, ô Julie, pour vous conſerver à ce prix.

LETTRE XXV.

De Julie.

LA relation de votre voyage eſt charmante, mon bon ami; elle me feroit aimer celui qui l'a écrite, quand même je ne le connoîtrois pas. J'ai pourtant à vous tancer ſur un paſſage dont vous vous doutez bien; quoique je n'aye pu m'empêcher de rire de la ruſe avec laquelle vous vous êtes mis à l'abri du Taſſe, comme derriere un rempart. Eh, comment ne ſentiez-vous point qu'il y a bien de la différence entre écrire au public ou à ſa maîtreſſe? L'amour, ſi craintif, ſi ſcrupuleux, n'exige-t-il pas plus d'égards que la bienſéance? Pouviez-vous ignorer que ce ſtile n'eſt pas de mon goût, & cherchiez-vous à me déplaire? Mais en voilà déja trop, peut-être, ſur un ſujet qu'il ne falloit point relever. Je ſuis d'ailleurs, trop

occupée de votre ſeconde lettre, pour répondre en détail à la premiere. Ainſi, mon ami, laiſſons le Valais pour une autre fois, & bornons-nous maintenant à nos affaires; nous ſerons aſſez occupés.

Je ſavois le parti que vous prendriez. Nous nous connoiſſons trop bien pour en être encore à ces élémens. Si jamais la vertu nous abandonne, ce ne ſera pas, croyez-moi, dans les occaſions qui demandent du courage & des ſacrifices. Le premier mouvement, aux attaques vives, eſt de réſiſter; & nous vaincrons, je l'eſpere, tant que l'ennemi nous avertira de prendre les armes. C'eſt au milieu du ſommeil, c'eſt dans le ſein d'un doux repos qu'il faut ſe défier des ſurpriſes: mais c'eſt, ſur-tout, la continuité des maux qui rend leur poids inſupportable, & l'ame réſiſte bien plus aiſément aux vives douleurs qu'à la triſteſſe prolongée. Voilà, mon ami, la dure eſpece de combat que nous aurons déſormais à ſoutenir: ce ne ſont point des actions héroïques que le devoir nous demande, mais une réſiſtance plus héroïque encore à des peines ſans relâche.

Je l'avois trop prévu; le tems du bonheur eſt paſſé comme un éclair, celui des diſgraces commence, ſans que rien m'aide à juger quand il finira. Tout m'allarme & me décourage; une langueur mortelle s'empare de mon ame; ſans ſujet bien précis de pleurer, des pleurs

involontaires s'échapent de mes yeux ; je ne lis pas dans l'avenir des maux inévitables ; mais je cultivois l'eſpérance & la vois flétrir tous les jours. Que ſert hélas ! d'arroſer le feuillage quand l'arbre eſt coupé par le pied ?

Je le ſens, mon ami, le poids de l'abſence m'accable. Je ne puis vivre ſans toi, je le ſens ; c'eſt ce qui m'effraye le plus. Je parcours cent fois le jour les lieux que nous habitions enſemble, & ne t'y trouve jamais. Je t'attends à ton heure ordinaire ; l'heure paſſe & tu ne viens point. Tous les objets que j'apperçois me portent quelque idée de ta préſence pour m'avertir que je t'ai perdu ! Tu n'as point ce ſupplice affreux. Ton cœur ſeul peut te dire que je te manque. Ah ! ſi tu ſavois quel pire tourment c'eſt de reſter quand on ſe ſépare, combien tu préférerois ton état au mien ?

Encore ſi j'oſois gémir ! ſi j'oſois parler de mes peines, je me ſentirois ſoulager des maux dont je pourrois me plaindre. Mais hors quelques ſoupirs exhalés en ſecret dans le ſein de ma couſine, il faut étouffer tous les autres ; il faut contenir mes larmes ; il faut ſourire quand je me meurs.

Sentirſi, ah Dei, morir ;
E non poter mai dir :
Morir mi ſento !

Le pis eſt que tous ces maux augmentent ſans

ſans ceſſe mon plus grand mal, & que plus ton ſouvenir me déſole, plus j'aime à me le rappeller. Dis-moi, mon ami, mon doux ami ! ſens-tu combien un cœur languiſſant eſt tendre, & combien la triſteſſe fait fermenter l'amour ?

Je voulois vous parler de mille choſes ; mais outre qu'il vaut mieux attendre de ſavoir poſitivement où vous êtes, il ne m'eſt pas poſſible de continuer cette lettre dans l'état où je me trouve en l'écrivant. Adieu, mon ami ; je quitte la plume, mais croyez que je ne vous quitte pas.

BILLET.

J'Ecris par un batelier que je ne connois point ce billet à l'adreſſe ordinaire, pour donner avis que j'ai choiſi mon aſyle à Meillerie ſur la rive oppoſée ; afin de jouir au moins de la vue du lieu dont je n'oſe approcher.

LETTRE XXVI.

A Julie.

QUe mon état eſt changé dans peu de jours ! Que d'amertumes ſe mêlent à la douceur de me rapprocher de vous ! Que de triſtes réflexions m'aſſiégent ! Que de traverſes mes craintes me font prévoir ! O Julie, que c'eſt un fatal préſent du ciel qu'une ame ſenſible ! Celui qui l'a

reçu doit s'attendre à n'avoir que peine & douleur ſur la terre. Vil jouet de l'air & des ſaiſons, le ſoleil ou les brouillards, l'air couvert ou ſérein régleront ſa deſtinée, & il ſera content ou triſte au gré des vents. Victime des préjugés, il trouvera dans d'abſurdes maximes un obſtacle invincible aux juſtes vœux de ſon cœur. Les hommes le puniront d'avoir des ſentimens droits de chaque choſe, & d'en juger par ce qui eſt véritable plutôt que par ce qui eſt de convention. Seul il ſuffiroit pour faire ſa propre miſère, en ſe livrant indiſcrettement aux attraits divins de l'honnête & du beau, tandis que les peſantes chaînes de la néceſſité l'attachent à l'ignominie. Il cherchera la félicité ſuprême ſans ſe ſouvenir qu'il eſt homme : ſon cœur & ſa raiſon ſeront inceſſamment en guerre, & des deſirs ſans bornes lui prépareront d'éternelles privations.

Telle eſt la ſituation cruelle où me plongent le ſort qui m'accable, & mes ſentimens qui m'élevent, & ton pere qui me mépriſe, & toi qui fais le charme & le tourment de ma vie. Sans toi, Beauté fatale ! je n'aurois jamais ſenti ce contraſte inſupportable de grandeur au fond de mon ame & de baſſeſſe dans ma fortune : j'aurois vécu tranquille & ſerois mort content, ſans daigner remarquer quel rang j'avois occupé ſur la terre : Mais t'avoir vue & ne pouvoir te poſſéder, t'adorer & n'être qu'un

homme ! être aimé & ne pouvoir être heureux ! habiter les mêmes lieux & ne pouvoir vivre enſemble ! O Julie à qui je ne puis renoncer ! O deſtinée que je ne puis vaincre ! quels combats affreux vous excitez en moi, ſans pouvoir jamais ſurmonter mes deſirs ni mon impuiſſance !

Quel effet bizarre & inconcevable ! Depuis que je ſuis rapproché de vous, je ne roule dans mon eſprit que des penſées funeſtes. Peut-être le ſéjour où je ſuis contribue-t-il à cette mélancolie ; il eſt triſte & horrible ; il en eſt plus conforme à l'état de mon ame, & je n'en habiterois pas ſi patiemment un plus agréable. Une file de rochers ſtériles borde la côte, & environne mon habitation que l'hiver rend encore plus affreuſe. Ah ! je le ſens, ma Julie, s'il falloit renoncer à vous, il n'y auroit plus pour moi d'autre ſéjour ni d'autre ſaiſon.

Dans les violens tranſports qui m'agitent je ne ſaurois demeurer en place ; je cours, je monte avec ardeur, je m'élance ſur les rochers ; je parcours à grands pas tous les environs, & trouve par-tout dans les objets la même horreur qui regne au-dedans de moi. On n'apperçoit plus de verdure, l'herbe eſt jaune & flétrie, les arbres ſont dépouillés, le ſéchard (*i*) & la froide biſe entaſſent la neige & les glaces, & toute la

(*i*) Vent de nord-eſt.

nature eſt morte à mes yeux, comme l'eſpérance au fond de mon cœur.

Parmi les rochers de cette côte, j'ai trouvé dans un abri ſolitaire une petite eſplanade d'où l'on découvre à plein la ville heureuſe où vous habitez. Jugez avec quelle avidité mes yeux ſe porterent vers ce ſéjour chéri. Le premier jour, je fis mille efforts pour y diſcerner votre demeure; mais l'extrême éloignement les rendit vains, & je m'apperçus que mon imagination donnoit le change à mes yeux fatigués. Je courus chez le Curé emprunter un téleſcope avec lequel je vis ou crus voir votre maiſon, & depuis ce tems je paſſe les jours entiers dans cet aſyle à contempler ces murs fortunés qui renferment la ſource de ma vie. Malgré la ſaiſon je m'y rends dès le matin & n'en reviens qu'à la nuit. Des feuilles & quelques bois ſecs que j'allume ſervent avec mes courſes à me garantir du froid exceſſif. J'ai pris tant de goût pour ce lieu ſauvage, que j'y porte même de l'encre & du papier, & j'y écris maintenant cette lettre ſur un quartier que les glaces ont détaché du rocher voiſin.

C'eſt là, ma Julie, que ton malheureux amant acheve de jouir des derniers plaiſirs qu'il goûtera peut-être en ce monde. C'eſt de-là qu'à travers les airs & les murs, il oſe en ſecret pénétrer juſques dans ta chambre. Tes traits charmans le frapent encore; tes regards tendres raniment

ſon cœur mourant ; il entend le ſon de ta douce voix ; il oſe chercher encore en tes bras ce délire qu'il éprouva dans le boſquet. Vain fantôme d'une ame agitée qui s'égare dans ſes deſirs ! Bientôt forcé de rentrer en moi-même, je te contemple au moins dans le détail de ton innocente vie ; je ſuis de loin les diverſes occupations de ta journée, & je me les repréſente dans les tems & les lieux où j'en fus quelquefois l'heureux témoin. Toujours je te vois vaquer à des ſoins qui te rendent plus eſtimable, & mon cœur s'attendrit avec délices ſur l'inépuiſable bonté du tien. Maintenant, me dis-je au matin, elle ſort d'un paiſible ſommeil, ſon teint a la fraîcheur de la roſe, ſon ame jouit d'une douce paix ; elle offre à celui dont elle tient l'être un jour qui ne ſera point perdu pour la vertu. Elle paſſe à préſent chez ſa mere ; les tendres affections de ſon cœur s'épanchent avec les auteurs de ſes jours, elle les ſoulage dans le détail des ſoins de la maiſon, elle fait peut-être la paix d'un domeſtique imprudent, elle lui fait peut-être une exhortation ſecrette, elle demande peut-être une grace pour un autre. Dans un autre tems, elle s'occupe ſans ennui des travaux de ſon ſexe, elle orne ſon ame de connoiſſances utiles, elle ajoute à ſon goût exquis les agrémens des beaux-arts, & ceux de la danſe à ſa légéreté naturelle. Tantôt je vois une élégante & ſimple parure orner des charmes qui n'en ont pas beſoin ; ici je la vois conſul-

ter un paſteur vénérable ſur la peine ignorée d'une famille indigente ; là, ſecourir ou conſoler la triſte veuve & l'orphelin délaiſſé. Tantôt elle charme une honnête ſociété par ſes diſcours ſenſés & modeſtes ; tantôt en riant avec ſes compagnes, elle ramene une jeuneſſe folâtre au ton de la ſageſſe & des bonnes mœurs : Quelques momens, ah pardonne ! j'oſe te voir même t'occuper de moi ; je vois tes yeux attendris parcourir une de mes lettres ; je lis dans leur douce langueur que c'eſt à ton amant fortuné que s'adreſſent les lignes que tu traces, je vois que c'eſt de lui que tu parles à ta couſine avec une ſi tendre émotion. O Julie ! ô Julie ! & nous ne ſerions pas unis ? & nos jours ne couleroient pas enſemble ? & nous pourrions être ſéparés pour toujours? Non, que jamais cette affreuſe idée ne ſe préſente à mon eſprit ! En un inſtant elle change tout mon attendriſſement en fureur ; la rage me fait courir de caverne en caverne ; des gémiſſemens & des cris m'échapent malgré moi ; je rugis comme une lionne irritée ; je ſuis capable de tout, hors de renoncer à toi ; & il n'y a rien, non rien que je ne faſſe pour te poſſéder ou mourir.

J'en étois ici de ma lettre, & je n'attendois qu'une occaſion ſûre pour vous l'envoyer, quand j'ai reçu de Sion la derniere que vous m'y avez écrite. Que la triſteſſe qu'elle reſpire a charmé la mienne ! Que j'y ai vu un frapant exemple

de ce que vous me diſiez de l'accord de nos ames dans des lieux éloignés ! Votre affliction, je l'avoue, eſt plus patiente, la mienne eſt plus emportée ; mais il faut bien que le même ſentiment prenne la teinture des caracteres qui l'éprouvent, & il eſt bien naturel que les plus grandes pertes cauſent les plus grandes douleurs. Que dis-je, des pertes ? Eh ! qui les pourroit ſupporter ? Non, connoiſſez le enfin, ma Julie, un éternel arrêt du ciel nous deſtina l'un pour l'autre ; c'eſt la premiere loi qu'il faut écouter ; c'eſt le premier ſoin de la vie de s'unir à qui doit nous la rendre douce. Je le vois, j'en gémis, tu t'égares dans tes vains projets ; tu veux forcer des barrieres inſurmontables, & négliges les ſeuls moyens poſſibles ; l'enthouſiaſme de l'honnêteté t'ôte la raiſon, & ta vertu n'eſt plus qu'un délire.

Ah ! ſi tu pouvois reſter toujours jeune & brillante comme à préſent, je ne demanderois au Ciel que de te ſavoir éternellement heureuſe, te voir tous les ans de ma vie une fois ; une ſeule fois ; & paſſer le reſte de mes jours à contempler de loin ton aſyle, à t'adorer parmi ces rochers. Mais hélas ! vois la rapidité de cet aſtre qui jamais n'arrête ; il vole & le tems fuit, l'occaſion s'échape, ta beauté, ta beauté même aura ſon terme, elle doit décliner & périr un jour comme une fleur qui tombe ſans avoir été cueillie ; & moi cependant, je gémis, je ſouffre,

ma jeuneſſe s'uſe dans les larmes, & ſe flétrit dans la douleur. Penſe, penſe, Julie, que nous comptons déja des années perdues pour le plaiſir. Penſe qu'elles ne reviendront jamais; qu'il en ſera de même de celles qui nous reſtent, ſi nous les laiſſons échaper encore. O amante aveuglée! tu cherches un chimérique bonheur pour un tems où nous ne ſerons plus; tu regardes un avenir éloigné, & tu ne vois pas que nous nous conſumons ſans ceſſe, & que nos ames, épuiſées d'amour & de peines, ſe fondent & coulent comme l'eau. Reviens, il en eſt tems encore, reviens, ma Julie, de cette erreur funeſte. Laiſſe-là tes projets & ſois heureuſe. Viens, ô mon ame, dans les bras de ton ami, réunir les deux moitiés de notre être: viens à la face du ciel, guide de notre fuite & témoin de nos ſermens, jurer de vivre & mourir l'un à l'autre. Ce n'eſt pas toi, je le ſais, qu'il faut raſſurer contre la crainte de l'indigence. Soyons heureux & pauvres, ah quels tréſors nous aurons acquis! Mais ne faiſons point cet affront à l'humanité, de croire qu'il ne reſtera pas ſur la terre entiere un aſyle à deux Amans infortunés. J'ai des bras, je ſuis robuſte; le pain gagné par mon travail te paroîtra plus délicieux que les mets des feſtins. Un repas apprêté par l'amour peut-il jamais être inſipide? Ah, tendre & chere amante, duſſions-nous n'être heureux qu'un ſeul jour, veux-tu

quitter cette courte vie ſans avoir goûté le bonheur ?

Je n'ai plus qu'un mot à vous dire, ô Julie ! vous connoiſſez l'antique uſage du rocher de Leucate, dernier réfuge de tant d'amans malheureux. Ce lieu-ci lui reſſemble à bien des égards. La roche eſt eſcarpée, l'eau eſt profonde, & je ſuis au déſeſpoir.

LETTRE XXVII.

De Claire.

MA douleur me laiſſe à peine la force de vous écrire. Vos malheurs & les miens ſont au comble : L'aimable Julie eſt à l'extrêmité, & n'a peut-être pas deux jours à vivre. L'effort qu'elle fit pour vous éloigner d'elle commença d'altérer ſa ſanté. La premiere converſation qu'elle eut ſur votre compte avec ſon pere y porta de nouvelles attaques : d'autres chagrins plus récens ont accru ſes agitations, & votre derniere lettre a fait le reſte. Elle en fut ſi vivement émue, qu'après avoir paſſé une nuit dans d'affreux combats, elle tomba hier dans l'accès d'une fievre ardente qui n'a fait qu'augmenter ſans ceſſe, & lui a enfin donné le tranſport. Dans cet état elle vous nomme à chaque inſtant, & parle de vous avec une véhémence qui montre combien elle en eſt

occupée. On éloigne ſon pere autant qu'il eſt poſſible ; cela prouve aſſez que ma tante a conçu des ſoupçons ; elle m'a même demandé avec inquiétude ſi vous n'étiez pas de retour, & je vois que le danger de ſa fille effaçant pour le moment toute autre conſidération, elle ne ſeroit pas fâchée de vous voir ici.

Venez donc, ſans différer. J'ai pris ce bateau exprès pour vous porter cette lettre ; il eſt à vos ordres, ſervez-vous-en pour votre retour, & ſur-tout ne perdez pas un moment, ſi vous voulez revoir la plus tendre amante qui fut jamais.

LETTRE XXVIII.

De Julie à Claire.

QUe ton abſence me rend amere la vie que tu m'as rendue ! Quelle convaleſcence ! Une paſſion plus terrible que la fievre & le tranſport m'entraîne à ma perte. Cruelle ! tu me quittes quand j'ai plus beſoin de toi ; tu m'as quittée pour huit jours, peut-être ne me reverras-tu jamais. O ſi tu ſavois ce que l'inſenſé m'oſe propoſer ! ..... & de quel ton ! .... m'enfuir ! le ſuivre ! m'enlever ! ..... le malheureux ! ..... de qui me plains-je ? mon cœur, mon indigne cœur m'en dit cent fois plus que lui ..... grand Dieu !

que ſeroit-ce, s'il ſavoit tout ? ..... il en deviendroit furieux, je ſerois entraînée, il faudroit partir ..... je frémis.....

Enfin, mon pere m'a donc vendue ! il fait de ſa fille une marchandiſe, une eſclave, il s'acquitte à mes dépens ! il paye ſa vie de la mienne ! ..... car je le ſens bien, je n'y ſurvivrai jamais ..... pere barbare & dénaturé : mérite-t-il ..... quoi, mériter ? c'eſt le meilleur des peres ; il veut unir ſa fille à ſon ami, voilà ſon crime. Mais ma mere, ma tendre mere ! quel mal m'a-t-elle fait ? ..... Ah beaucoup ! elle m'a trop aimée, elle m'a perdue.

Claire, que ferai-je ? que deviendrai-je ? Hanz ne vient point. Je ne ſais comment t'envoyer cette lettre. Avant que tu la reçoives .... avant que tu ſois de retour ..... qui ſait ..... fugitive, errante, déshonorée ..... c'en eſt fait, c'en eſt fait, la criſe eſt venue. Un jour, une heure, un moment, peut-être ..... qui eſt-ce qui ſait éviter ſon ſort ? ..... ô dans quelque lieu que je vive & que je meure, en quelque aſyle obſcur que je traîne ma honte & mon déſeſpoir ; Claire, ſouviens-toi de ton amie..... Hélas ! la miſere & l'opprobre changent les cœurs. ..... Ah, ſi jamais le mien t'oublie, il aura beaucoup changé.

LETTRE XXIX.

De Julie à Claire.

RESTE, ah reſte ! ne reviens jamais ; tu viendrois trop tard. Je ne dois plus te voir ; comment ſoutiendrois-je ta vue ?

Où étois-tu ma douce amie, ma ſauve-garde, mon Ange tutelaire ? tu m'as abandonnée, & j'ai péri. Quoi, ce fatal voyage étoit-il ſi néceſſaire ou ſi preſſé ? pouvois-tu me laiſſer à moi-même dans l'inſtant le plus dangereux de ma vie ? Que de regrets tu t'es préparés par cette coupable négligence ? Ils ſeront éternels ainſi que mes pleurs. Ta perte n'eſt pas moins irréparable que la mienne, & une autre amie digne de toi n'eſt pas plus facile à recouvrer que mon innocence.

Qu'ai-je dit miſérable ? Je ne puis ni parler ni me taire. Que ſert le ſilence quand le remord crie ? L'univers entier ne me reproche-t-il pas ma faute ? ma honte n'eſt-elle pas écrite ſur tous les objets ? Si je ne verſe mon cœur dans le tien, il faudra que j'étouffe. Et toi ne te reproches-tu rien, facile & trop confiante amie ? Ah que ne me trahiſſois-tu ? C'eſt ta fidélité, ton aveugle amitié, c'eſt ta malheureuſe indulgence qui m'a perdue.

Quel démon t'inſpira de le rappeller, ce

cruel qui fait mon opprobre ? ſes perfides ſoins devoient-ils me redonner la vie pour me la rendre odieuſe ? qu'il fuye à jamais, le barbare ! qu'un reſte de pitié le touche ; qu'il ne vienne plus redoubler mes tourmens par ſa préſence ; qu'il renonce au plaiſir féroce de contempler mes larmes. Que dis-je, hélas ? il n'eſt point coupable ; c'eſt moi ſeule qui le fuis ; tous mes malheurs ſont mon ouvrage, & je n'ai rien à reprocher qu'à moi. Mais le vice a déja corrompu mon ame ; c'eſt le premier de ſes effets de nous faire accuſer autrui de nos crimes.

Non, non, jamais il ne fut capable d'enfreindre ſes ſermens. Son cœur vertueux ignore l'art abject d'outrager ce qu'il aime. Ah, ſans doute, il ſait mieux aimer que moi, puiſqu'il ſait mieux ſe vaincre. Cent fois mes yeux furent témoins de ſes combats & de ſa victoire ; les ſiens étincelloient du feu de ſes deſirs, il s'élançoit vers moi dans l'impétuoſité d'un tranſport aveugle ; il s'arrêtoit tout-à-coup ; une barriere inſurmontable ſembloit m'avoir entourée, & jamais ſon amour impétueux mais honnête ne l'eût franchie. J'oſai trop contempler ce dangereux ſpectacle. Je me ſentois troubler de ſes tranſports, ſes ſoupirs oppreſſoient mon cœur ; je partageois ſes tourmens en ne penſant que les plaindre. Je le vis dans des agitations convulſives, prêt à s'évanouir à mes pieds. Peut-

être l'amour ſeul m'auroit épargnée ; ô ma Couſine, c'eſt la pitié qui me perdit.

Il ſembloit que ma paſſion funeſte voulût ſe couvrir pour me ſéduire du maſque de toutes les vertus. Ce jour même il m'avoit preſſée avec plus d'ardeur de le ſuivre. C'étoit déſoler le meilleur des peres ; c'étoit plonger le poignard dans le ſein maternel ; je réſiſtai, je rejettai ce projet avec horreur. L'impoſſibilité de voir jamais nos vœux accomplis ; le myſtere qu'il falloit lui faire de cette impoſſibilité, le regret d'abuſer un amant ſi ſoumis & ſi tendre après avoir flatté ſon eſpoir, tout abattoit mon courage, tout augmentoit ma foibleſſe, tout aliénoit ma raiſon. Il falloit donner la mort aux auteurs de mes jours, à mon amant, ou à moi-même. Sans ſavoir ce que je faiſois, je choiſis ma propre infortune. J'oubliai tout & ne me ſouvins que de l'amour. C'eſt ainſi qu'un inſtant d'égarement m'a perdue à jamais. Je ſuis tombée dans l'abîme d'ignominie dont une fille ne revient point ; & ſi je vis, c'eſt pour être plus malheureuſe.

Je cherche en gémiſſant quelque reſte de conſolation ſur la terre. Je n'y vois que toi, mon aimable amie ; ne me prive pas d'une ſi charmante reſſource, je t'en conjure ; ne m'ôte pas les douceurs de ton amitié. J'ai perdu le droit d'y prétendre, mais jamais je n'en eus ſi grand beſoin. Que la pitié ſupplée à l'eſtime. Viens,

ma chere, ouvrir ton ame à mes plaintes ; viens recueillir les larmes de ton amie, garantis-moi, s'il ſe peut, du mépris de moi-même, & fais-moi croire que je n'ai pas tout perdu, puiſque ton cœur me reſte encore.

LETTRE XXX.

Réponſe.

FIlle infortunée ! Hélas, qu'as-tu fait ? Mon Dieu ! tu étois ſi digne d'être ſage ! Que te dirai-je dans l'horreur de ta ſituation, & dans l'abattement où elle te plonge ? Acheverai-je d'accabler ton pauvre cœur, ou t'offrirai-je des conſolations qui ſe refuſent au mien ? Te montrerai-je les objets tels qu'ils ſont, ou tels qu'il te convient de les voir ? ſainte & pure amitié ! porte à mon eſprit tes douces illuſions, & dans la tendre pitié que tu m'inſpires, abuſe-moi la premiere ſur des maux que tu ne peux plus guérir.

J'ai craint, tu le ſais, le malheur dont tu gémis. Combien de fois je te l'ai prédit ſans être écoutée ! .... il eſt l'effet d'une téméraire confiance.... Ah, ce n'eſt plus de tout cela qu'il s'agit. J'aurois trahi ton ſecret, ſans doute, ſi j'avois pu te ſauver ainſi : mais j'ai lu mieux que toi dans ton cœur trop ſenſible ; je le vis ſe conſu-

mer d'un feu dévorant que rien ne pouvoit éteindre. Je ſentis dans ce cœur palpitant d'amour qu'il falloit être heureuſe ou mourir, & quand la peur de ſuccomber te fit bannir ton amant avec tant de larmes, je jugeai que bientôt tu ne ſerois plus, ou qu'il ſeroit bientôt rappellé. Mais quel fut mon effroi, quand je te vis dégoûtée de vivre, & ſi près de la mort! N'accuſe ni ton amant ni toi d'une faute dont je ſuis la plus coupable, puiſque je l'ai prévue ſans la prévenir.

Il eſt vrai que je partis malgré moi; tu le vis, il fallut obéir; ſi je t'avois cru ſi près de ta perte, on m'auroit plutôt miſe en pieces, que de m'arracher à toi. Je m'abuſai ſur le moment du péril. Foible & languiſſante encore, tu me parus en ſûreté contre une ſi courte abſence: je ne prévis pas la dangereuſe alternative où tu t'allois trouver; j'oubliai que ta propre foibleſſe laiſſoit ce cœur abattu moins en état de ſe défendre contre lui-même. J'en demande pardon au mien, j'ai peine à me repentir d'une erreur qui t'a ſauvé la vie; je n'ai pas ce dur courage qui te faiſoit renoncer à moi; je n'aurois pu te perdre ſans un mortel déſeſpoir, & j'aime encore mieux que tu vives & que tu pleures.

Mais pourquoi tant de pleurs, chere & douce amie? Pourquoi ces regrets plus grands que ta faute, & ce mépris de toi-même que tu n'as pas mérité? Une foibleſſe effacera-t-elle tant

tant de ſacrifices, & le danger même dont tu ſors n'eſt-il pas une preuve de ta vertu ? Tu ne penſes qu'à ta défaite & oublies tous les triomphes pénibles qui l'ont précédée. Si tu as plus combattu que celles qui réſiſtent, n'as-tu pas plus fait pour l'honneur qu'elles ? ſi rien ne peut te juſtifier, ſonge au moins à ce qui t'excuſe. Je connois à-peu-près ce qu'on appelle amour ; je ſaurai toujours réſiſter aux tranſports qu'il inſpire ; mais j'aurois fait moins de réſiſtance à un amour pareil au tien, & ſans avoir été vaincue, je ſuis moins chaſte que toi.

Ce langage te choquera ; mais ton plus grand malheur eſt de l'avoir rendu néceſſaire ; je donnerois ma vie pour qu'il ne te fût pas propre ; car je hais les mauvaiſes maximes encore plus que les mauvaiſes actions. Si la faute étoit à commettre, que j'euſſe la baſſeſſe de te parler ainſi, & toi celle de m'écouter, nous ſerions toutes deux les dernieres des créatures. A préſent, ma chere, je dois te parler ainſi, & tu dois m'écouter, ou tu es perdue : car il reſte en toi mille adorables qualités que l'eſtime de toi-même peut ſeule conſerver, qu'un excès de honte & l'abjection qui le ſuit détruiroient infailliblement, & c'eſt ſur ce que tu croiras valoir encore que tu vaudras en effet.

Garde-toi donc de tomber dans un abattement dangereux qui t'aviliroit plus que ta foi-

bleſſe. Le véritable amour eſt-il fait pour dégrader l'ame ? Qu'une faute que l'amour a commiſe ne t'ôte point ce noble enthouſiaſme de l'honnête & du beau, qui t'éleva toujours au deſſus de toi-même. Une tache paroît-elle au ſoleil ? Combien de vertus te reſtent pour une qui s'eſt altérée ? En ſeras-tu moins douce, moins ſincere, moins modeſte, moins bienfaiſante ? En ſeras-tu moins digne, en un mot, de tous nos hommages ? L'honneur, l'humanité, l'amitié, le pur amour en ſeront-ils moins chers à ton cœur ? En aimeras-tu moins les vertus mêmes que tu n'auras plus ? Non, chere & bonne Julie, ta Claire en te plaignant t'adore ; elle ſait, elle ſent qu'il n'y a rien de bien qui ne puiſſe encore ſortir de ton ame. Ah ! crois-moi, tu pourrois beaucoup perdre avant qu'aucune autre plus ſage que toi te valût jamais !

Enfin tu me reſtes ; je puis me conſoler de tout, hors de ne t'avoir plus. Ta premiere lettre m'a fait frémir. Elle m'eût preſque fait deſirer la ſeconde, ſi je ne l'avois reçue en même tems. Vouloir délaiſſer ſon amie ! projetter de s'enfuir ſans moi ! Tu ne parles point de ta plus grande faute. C'étoit de celle-là qu'il falloit cent fois plus rougir. Mais l'ingrate ne ſonge qu'à ſon amour.... Tiens, je t'aurois été tuer au bout du monde.

Je compte avec une mortelle impatience les momens que je ſuis forcée à paſſer loin de toi. Ils ſe prolongent cruellement. Nous ſommes encore pour ſix jours à Lauſanne, après quoi je volerai vers mon unique amie. J'irai la conſoler ou m'affliger avec elle, eſſuyer ou partager ſes pleurs. Je ferai parler dans ta douleur moins l'inflexible raiſon que la tendre amitié. Chere couſine, il faut gémir, nous aimer, nous taire, &, s'il ſe peut, effacer à force de vertus une faute qu'on ne répare point avec des larmes. Ah! ma pauvre Chaillot!

LETTRE XXXI.

A Julie.

QUel prodige du Ciel es-tu donc, inconcevable Julie? & par quel art connu de toi ſeule peux-tu raſſembler dans un cœur tant de mouvemens incompatibles? Ivre d'amour & de volupté, le mien nage dans la triſteſſe; je ſouffre & languis de douleur au ſein de la félicité ſuprême, & je me reproche comme un crime l'excès de mon bonheur. Dieu! quel tourment affreux de n'oſer ſe livrer tout entier à nul ſentiment, de les combattre inceſſamment l'un par l'autre, & d'allier toujours l'amertume au plaiſir! Il vaudroit mieux cent fois n'être que miſérable.

Que me ſert, hélas, d'être heureux? Ce ne ſont plus mes maux, mais les tiens que j'éprouve, & ils ne m'en ſont que plus ſenſibles. Tu veux en vain me cacher tes peines; je les lis malgré toi dans la langueur & l'abattement de tes yeux. Ces yeux touchans peuvent-ils dérober quelque ſecret à l'amour? Je vois, je vois ſous une apparente ſérénité les déplaiſirs cachés qui t'aſſiegent, & ta triſteſſe voilée d'un doux ſourire n'en eſt que plus amere à mon cœur.

Il n'eſt plus tems de me rien diſſimuler. J'étois hier dans la chambre de ta mere; elle me quite un moment; j'entends des gémiſſemens qui me percent l'ame, pouvois-je à cet effet méconnoître leur ſource? Je m'approche du lieu d'où ils ſemblent partir; j'entre dans ta chambre, je pénetre juſqu'à ton cabinet. Que devins-je en entrouvrant la porte, quand j'apperçus celle qui devroit être ſur le trône de l'univers aſſiſe à terre, la tête appuyée ſur un fauteuil inondé de ſes larmes? Ah! j'aurois moins ſouffert s'il l'eût été de mon ſang! De quels remords je fus à l'inſtant déchiré? Mon bonheur devint mon ſupplice; je ne ſentis plus que tes peines, & j'aurois racheté de ma vie tes pleurs & tous mes plaiſirs. Je voulois me précipiter à tes pieds, je voulois eſſuyer de mes levres ces précieuſes larmes, les recueillir au fond de mon cœur, mourir

ou les tarir pour jamais : j'entends revenir ta mere ; il faut retourner bruſquement à ma place, j'emporte en moi toutes tes douleurs, & des regrets qui ne finiront qu'avec elles.

Que je ſuis humilié, que je ſuis avili de ton repentir ! Je ſuis donc bien mépriſable, ſi notre union te fait mépriſer de toi-même, & ſi le charme de mes jours eſt le tourment des tiens ? Sois plus juſte envers toi, ma Julie ; vois d'un œil moins prévenu les ſacrés liens que ton cœur a formés. N'as-tu pas ſuivi les plus pures loix de la nature ? N'as-tu pas librement contracté le plus ſaint des engagemens ? Qu'as-tu fait que les loix divines & humaines ne puiſſent & ne doivent autoriſer ? Que manque-t-il au nœud qui nous joint qu'une déclaration publique ? Veuille être à moi, tu n'es plus coupable. O mon épouſe ! O ma digne & chaſte compagne ! ô gloire & bonheur de ma vie ! non, ce n'eſt point ce qu'a fait ton amour qui peut être un crime, mais ce que tu lui voudrois ôter : ce n'eſt qu'en acceptant un autre époux que tu peux offenſer l'honneur. Sois ſans ceſſe à l'ami de ton cœur pour être innocente. La chaîne qui nous lie eſt légitime, l'infidélité ſeule qui la romproit ſeroit blâmable, & c'eſt déſormais à l'amour d'être garant de la vertu.

Mais quand ta douleur ſeroit raiſonnable, quand tes regrets ſeroient fondés, pourquoi

m'en dérobes-tu ce qui m'appartient ? pourquoi mes yeux ne verſent-ils pas la moitié de tes pleurs ? Tu n'as pas une peine que je ne doive ſentir, pas un ſentiment que je ne doive partager, & mon cœur juſtement jaloux te reproche toutes les larmes que tu ne répands pas dans mon ſein. Dis, froide & miſtérieuſe amante, tout ce que ton ame ne communique point à la mienne, n'eſt-il pas un vol que tu fais à l'amour ? Tout ne doit-il pas être commun entre nous, ne te ſouvient-il plus de l'avoir dit ? Ah ! ſi tu ſavois aimer comme moi, mon bonheur te conſoleroit comme ta peine m'afflige, & tu ſentirois mes plaiſirs comme je ſens ta triſteſſe !

Mais je le vois, tu me mépriſes comme un inſenſé, parce que ma raiſon s'égare au ſein des délices. Mes emportemens t'effrayent, mon délire te fait pitié, & tu ne ſens pas que toute la force humaine ne peut ſuffire à des félicités ſans bornes. Comment veux-tu qu'une ame ſenſible goûte modérément des biens infinis ? Comment veux-tu qu'elle ſupporte à la fois tant d'eſpeces de tranſports ſans ſortir de ſon aſſiette ? Ne ſais-tu pas qu'il eſt un terme où nulle raiſon ne réſiſte plus, & qu'il n'eſt point d'homme au monde dont le bon ſens ſoit à toute épreuve ? Prens donc pitié de l'égarement où tu m'as jetté, & ne mépriſe pas des erreurs qui ſont ton ouvrage. Je ne ſuis plus

à moi, je l'avoue, mon ame aliénée eſt toute en toi. J'en ſuis plus propre à ſentir tes peines & plus digne de les partager. O Julie, ne te dérobe pas à toi-même!

LETTRE XXXII.

Réponſe.

IL fut un tems, mon aimable ami, où nos Lettres étoient faciles & charmantes; le ſentiment qui les dictoit couloit avec une élégante ſimplicité; il n'avoit beſoin ni d'art ni de coloris, & ſa pureté faiſoit toute ſa parure. Cet heureux tems n'eſt plus: hélas! il ne peut revenir; & pour premier effet d'un changement ſi cruel, nos cœurs ont déja ceſſé de s'entendre.

Tes yeux ont vu mes douleurs. Tu crois en avoir pénétré la ſource; tu veux me conſoler par de vains diſcours, & quand tu penſes m'abuſer, c'eſt toi, mon ami, qui t'abuſes. Crois-moi, crois en le cœur tendre de ta Julie; mon regret eſt bien moins d'avoir donné trop à l'amour que de l'avoir privé de ſon plus grand charme. Ce doux enchantement de vertu s'eſt évanoui comme un ſonge: nos feux ont perdu cette ardeur divine qui les animoit en les épurant; nous avons recherché le plaiſir, & le bonheur a fui loin de nous. Reſſouviens-toi de ces momens délicieux où nos

cœurs s'uniſſoient d'autant mieux que nous nous reſpections davantage, où la paſſion tiroit de ſon propre excès la force de ſe vaincre elle-même, où l'innocence nous conſoloit de la contrainte, où les hommages rendus à l'honneur tournoient tous au profit de l'amour. Compare un état ſi charmant à notre ſituation préſente : que d'agitations ! que d'effroi ! que de mortelles allarmes ! que de ſentimens immodérés ont perdu leur premiere douceur ! Qu'eſt devenu ce zele de ſageſſe & d'honnêteté dont l'amour animoit toutes les actions de notre vie, & qui rendoit à ſon tour l'amour plus délicieux ? Notre jouiſſance étoit paiſible & durable ; nous n'avons plus que des tranſports ; ce bonheur inſenſé reſſemble à des accès de fureur plus qu'à de tendres careſſes. Un feu pur & ſacré brûloit nos cœurs ; livrés aux erreurs des ſens, nous ne ſommes plus que des amans vulgaires ; trop heureux ſi l'amour jaloux daigne préſider encore à des plaiſirs que le plus vil mortel peut goûter ſans lui.

Voilà, mon ami, les pertes qui nous ſont communes & que je ne pleure pas moins pour toi que pour moi. Je n'ajoute rien ſur les miennes, ton cœur eſt fait pour les ſentir. Vois ma honte, & gémis ſi tu ſais aimer. Ma faute eſt irréparable, mes pleurs ne tariront point. O toi qui les fais couler, crains d'attenter à de ſi juſtes douleurs ; tout mon eſpoir

eſt de les rendre éternelles ; le pire de mes maux ſeroit d'en être conſolée, & c'eſt le dernier degré de l'opprobre de perdre avec l'innocence le ſentiment qui nous la fait aimer.

Je connois mon ſort, j'en ſens l'horreur, & cependant il me reſte une conſolation dans mon déſeſpoir, elle eſt unique, mais elle eſt douce. C'eſt de toi que je l'attens, mon aimable ami. Depuis que je n'oſe plus porter mes regards ſur moi, je les porte avec plus de plaiſir ſur celui que j'aime. Je te rends tout ce que tu m'ôtes de ma propre eſtime, & tu ne m'en deviens que plus cher en me forçant à me haïr. L'amour, cet amour fatal qui me perd, te donne un nouveau prix ; tu t'éleves quand je me dégrade ; ton ame ſemble avoir profité de tout l'aviliſſement de la mienne. Sois donc déſormais mon unique eſpoir, c'eſt à toi de juſtifier s'il ſe peut ma faute ; couvre-la de l'honnêteté de tes ſentimens ; que ton mérite efface ma honte ; rends excuſable à force de vertus la perte de celles que tu me coûtes. Sois tout mon être, à préſent que je ne ſuis plus rien. Le ſeul honneur qui me reſte eſt tout en toi, & tant que tu ſeras digne de reſpect, je ne ſerai pas tout-à-fait mépriſable.

Quelque regret que j'aye au retour de ma ſanté, je ne ſaurois le diſſimuler plus longtems. Mon viſage démentiroit mes diſcours, & ma feinte convaleſcence ne peut plus trom-

per perſonne, Hâte-toi donc, avant que je ſois forcée de reprendre mes occupations ordinaires, de faire la démarche dont nous ſommes convenus. Je vois clairement que ma mere a conçu des ſoupçons & qu'elle nous obſerve. Mon pere n'en eſt pas là, je l'avoue : ce fier gentilhomme n'imagine pas même qu'un roturier puiſſe être amoureux de ſa fille; mais enfin, tu ſais ſes réſolutions; il te préviendra ſi tu ne le préviens, & pour avoir voulu te conſerver le même accès dans notre maiſon, tu t'en banniras tout-à-fait. Crois-moi, parle à ma mere tandis qu'il en eſt encore tems. Feins des affaires qui t'empêchent de continuer à m'inſtruire, & renonçons à nous voir ſi ſouvent, pour nous voir au moins quelquefois; car ſi l'on te ferme la porte tu ne peux plus t'y préſenter; mais ſi tu te la fermes toi-même, tes viſites ſeront en quelque ſorte à ta diſcrétion, & avec un peu d'adreſſe & de complaiſance, tu pourras les rendre plus fréquentes dans la ſuite, ſans qu'on l'apperçoive ou qu'on le trouve mauvais. Je te dirai ce ſoir les moyens que j'imagine d'avoir d'autres occaſions de nous voir, & tu conviendras que l'inſéparable Couſine, qui cauſoit autrefois tant de murmures, ne ſera pas maintenant inutile à deux amans qu'elle n'eût point dû quitter.

LETTRE XXXIII.

De Julie.

AH, mon ami, le mauvais refuge pour deux amans qu'une aſſemblée ! Quel tourment de ſe voir & de ſe contraindre ! Il vaudroit mieux cent fois ne ſe point voir. Comment avoir l'air tranquille avec tant d'émotion ? Comment être ſi différent de ſoi-même ? Comment ſonger à tant d'objets quand on n'eſt occupé que d'un ſeul ? Comment contenir le geſte & les yeux quand le cœur vole ? Je ne ſentis de ma vie un trouble égal à celui que j'éprouvai hier quand on t'annonça chez Madame d'Hervart. Je pris ton nom prononcé pour un reproche qu'on m'adreſſoit ; je m'imaginai que tout le monde m'obſervoit de concert ; je ne ſavois plus ce que je faiſois, & à ton arrivée je rougis ſi prodigieuſement, que ma Couſine, qui veilloit ſur moi, fut contrainte d'avancer ſon viſage & ſon évantail, comme pour me parler à l'oreille. Je tremblai que cela même ne fît un mauvais effet, & qu'on ne cherchât du miſtere à cette chucheterie. En un mot, je trouvois par-tout de nouveaux ſujets d'allarmes, & je ne ſentis jamais mieux combien une conſcience coupable arme contre nous de temoins qui n'y ſongent pas.

Claire prétendit remarquer que tu ne faiſois pas une meilleure figure ; tu lui paroiſſois embarraſſé de ta contenance, inquiet de ce que tu devois faire, n'oſant aller ni venir, ni m'aborder ni t'éloigner, & promenant tes regards à la ronde pour avoir, diſoit-elle, occaſion de les tourner ſur nous. Un peu remiſe de mon agitation, je crus m'appercevoir moi-même de la tienne, juſqu'à ce que la jeune Madame Belon t'ayant adreſſé la parole, tu t'aſſis en cauſant avec elle, & devins plus calme à ſes côtés.

Je ſens, mon ami, que cette maniere de vivre, qui donne tant de contrainte & ſi peu de plaiſir, n'eſt pas bonne pour nous : nous aimons trop pour pouvoir nous gêner ainſi. Ces rendez-vous publics ne conviennent qu'à des gens qui, ſans connoître l'amour, ne laiſſent pas d'être bien enſemble, ou qui peuvent ſe paſſer du miſtere : les inquiétudes ſont trop vives de ma part, les indiſcrétions trop dangereuſes de la tienne, & je ne puis pas tenir une Madame Belon toujours à mes côtés, pour faire diverſion au beſoin.

Reprenons, reprenons cette vie ſolitaire & paiſible, dont je t'ai tiré ſi mal à propos. C'eſt elle qui a fait naître & nourri nos feux ; peut-être s'affoibliroient-ils par une maniere de vivre plus diſſipée. Toutes les grandes paſſions ſe forment dans la ſolitude ; on n'en a point de ſemblables dans le monde, où nul objet

n'a le tems de faire une profonde impreſſion, & où la multitude des goûts énerve la force des ſentimens. Cet état eſt auſſi plus convenable à ma mélancolie ; elle s'entretient du même aliment que mon amour ; c'eſt ta chere image qui ſoutient l'une & l'autre, & j'aime mieux te voir tendre & ſenſible au fond de mon cœur, que contraint & diſtrait dans une aſſemblée.

Il peut, d'ailleurs, venir un tems où je ſerois forcée à une plus grande retraite, fût-il déja venu, ce tems deſiré ! La prudence & mon inclination veulent également que je prenne d'avance des habitudes conformes à ce que peut exiger la néceſſité. Ah ! ſi de mes fautes pouvoit naître le moyen de les réparer ! Le doux eſpoir d'être un jour..... mais inſenſiblement j'en dirois plus que je n'en veux dire ſur le projet qui m'occupe. Pardonne-moi ce miſtere, mon unique ami, mon cœur n'aura jamais de ſecret qui ne te fût doux à ſavoir. Tu dois pourtant ignorer celui-ci, & tout ce que je t'en puis dire à préſent, c'eſt que l'amour qui fit nos maux, doit nous en donner le remede. Raiſonne, commente, ſi tu veux dans ta tête ; mais je te défens de m'interroger là-deſſus.

LETTRE XXXIV.

Réponſe.

Nò, non vedrete mai
Cambiar gl' affetti miei,
Bei lumi onde imparai
A ſospirar d'amor.

Que je dois l'aimer, cette jolie Madame Belon, pour le plaiſir qu'elle m'a procuré ! Pardonne-le moi, divine Julie, j'oſai jouir un moment de tes tendres allarmes, & ce moment fut un des plus doux de ma vie. Qu'ils étoient charmans, ces regards inquiets & curieux qui ſe portoient ſur nous à la dérobée, & ſe baiſſoient auſſitôt pour éviter les miens ! Que faiſoit alors ton heureux amant ? S'entretenoit-il avec Madame Belon ? Ah, ma Julie, peux-tu le croire ? Non, non, fille incomparable ; il étoit plus dignement occupé. Avec quel charme ſon cœur ſuivoit les mouvemens du tien ! Avec quelle avide impatience ſes yeux dévoroient tes attraits ! Ton amour, ta beauté rempliſſoient, raviſſoient ſon ame ; elle pouvoit ſuffire à peine à tant de ſentimens délicieux. Mon ſeul regret étoit de goûter aux dépens de celle que j'aime des plaiſirs qu'elle ne partageoit pas. Sais-je ce que durant tout ce tems me dit Madame Belon ? Sais-je ce que je lui répondis ?

le ſavois-je au moment de notre entretien ? A-t-elle pu le ſavoir elle-même, & pouvoit-elle comprendre la moindre choſe aux diſcours d'un homme qui parloit ſans penſer & répondoit ſans entendre ?

Com' huom, che par ch' aſcolti, e nulla intende.

Auſſi m'a-t-elle pris dans le plus parfait dédain. Elle a dit à tout le monde, à toi peut-être, que je n'ai pas le ſens commun, qui pis eſt pas le moindre eſprit, & que je ſuis tout auſſi ſot que mes livres. Que m'importe ce qu'elle en dit & ce qu'elle en penſe ? Ma Julie ne décide-t-elle pas ſeule de mon être & du rang que je veux avoir ? Que le reſte de la terre penſe de moi comme il voudra, tout mon prix eſt dans ton eſtime.

Ah, crois qu'il n'appartient ni à Madame Belon ni à toutes les beautés ſupérieures à la ſienne, de faire la diverſion dont tu parles, & d'éloigner un moment de toi mon cœur & mes yeux ! ſi tu pouvois douter de ma ſincérité, ſi tu pouvois faire cette mortelle injure à mon amour & à tes charmes, dis-moi, qui pourroit avoir tenu regiſtre de tout ce qui ſe fit autour de toi ? Ne te vis-je pas briller entre ces jeunes beautés comme le ſoleil entre les aſtres qu'il éclipſe ? N'apperçus-je pas les Cavaliers ſe raſſembler autour de ta chaiſe ? Ne vis-je pas au dépit de tes

compagnes l'admiration qu'ils marquoient pour toi ? Ne vis-je pas leurs reſpects empreſſés, & leurs hommages, & leurs galanteries ? Ne te vis-je pas recevoir tout cela avec cet air de modeſtie & d'indifférence qui en impoſe plus que la fierté ? Ne vis-je pas quand tu te dégantois pour la colation l'effet que ce bras découvert produiſit ſur les ſpectateurs ? Ne vis-je pas le jeune étranger qui releva ton gand vouloir baiſer la main charmante qui le recevoit ? N'en vis-je pas un plus téméraire dont l'œil ardent ſuçoit mon ſang & ma vie, t'obliger quand tu t'en fus apperçue d'ajouter une épingle à ton fichu ? Je n'étois pas ſi diſtrait que tu penſes ; je vis tout cela, Julie, & n'en fus point jaloux ; car je connois ton cœur. Il n'eſt pas, je le ſais bien, de ceux qui peuvent aimer deux fois. Accuſeras-tu le mien d'en être ?

Reprenons-la donc, cette vie ſolitaire que je ne quittai qu'à regret. Non, le cœur ne ſe nourrit point dans le tumulte du monde. Les faux plaiſirs lui rendent la privation des vrais plus amere ; & il préfere ſa ſouffrance à de vains dédommagemens. Mais, ma Julie, il en eſt, il en peut être de plus ſolides à la contrainte où nous vivons, & tu ſembles les oublier ! Quoi, paſſer quinze jours entiers ſi près l'un de l'autre ſans ſe voir, ou ſans ſe rien dire ! Ah, que veux-tu qu'un cœur brûlé d'amour faſſe durant tant

tant de ſiecles ? l'abſence même ſeroit moins cruelle. Que ſert un excès de prudence qui nous fait plus de maux qu'il n'en prévient ? Qne ſert de prolonger ſa vie avec ſon ſupplice ? Ne vaudroit-il pas mieux cent fois ſe voir un ſeul inſtant & puis mourir ?

Je ne le cache point, ma douce amie, j'aimerois à pénétrer l'aimable ſecret que tu me dérobes, il n'en fut jamais de plus intéreſſant pour nous ; mais j'y ai fait d'inutiles efforts. Je ſaurai pourtant garder le ſilence que tu m'impoſes, & contenir une indiſcrette curioſité ; mais en reſpectant un ſi doux miſtere, que n'en puis-je au moins aſſurer l'éclairciſſement ? Qui ſait, qui ſait encore ſi tes projets ne portent point ſur des chimeres ? Chere ame de ma vie, ah ! commençons du moins par les bien réaliſer.

P. S. J'oubliois de te dire que M. Roguin m'a offert une compagnie dans le Régiment qu'il leve pour le Roi de Sardaigne. J'ai été ſenſiblement touché de l'eſtime de ce brave officier ; je lui ai dit en le remerciant, que j'avois la vue trop courte pour le ſervice & que ma paſſion pour l'étude s'accordoit mal avec une vie auſſi active. En cela, je n'ai point fait un ſacrifice à l'amour. Je penſe que chacun doit ſa vie & ſon ſang à la patrie, qu'il n'eſt pas permis

de s'aliéner à des Princes auxquels on ne doit rien, moins encore de ſe vendre & de faire du plus noble métier du monde celui d'un vil mercenaire. Ces maximes étoient celles de mon pere que je ſerois bien heureux d'imiter dans ſon amour pour ſes devoirs & pour ſon pays. Il ne voulut jamais entrer au ſervice d'aucun Prince étranger : Mais dans la guerre de 1712 il porta les armes avec honneur pour la patrie ; il ſe trouva dans pluſieurs combats à l'un deſquels il fut bleſſé ; & à la bataille de Wilmerghen, il eut le bonheur d'enlever un Drapeau ennemi ſous les yeux du Général de Sacconex.

LETTRE XXXV.

De Julie.

JE ne trouve pas mon ami, que les deux mots que j'avois dits en riant ſur Madame Belon valuſſent une explication ſi ſérieuſe. Tant de ſoins à ſe juſtifier produiſent quelquefois un préjugé contraire, & c'eſt l'attention qu'on donne aux bagatelles, qui ſeule en fait des objets importans. Voilà ce qui ſûrement n'arrivera pas entre nous ; car les cœurs bien occupés ne ſont gueres pointilleux, & les tracaſſeries des Amans ſur des riens ont preſque toujours un

fondement beaucoup plus réel qu'il ne ſemble.

Je ne ſuis pas fâchée pourtant que cette bagatelle nous fourniſſe une occaſion de traiter entre nous de la jalouſie ; ſujet malheureuſement trop important pour moi.

Je vois, mon ami, par la trempe de nos ames & par le tour commun de nos goûts, que l'amour ſera la grande affaire de notre vie. Quand une fois il a fait les impreſſions profondes que nous en avons reçues, il faut qu'il éteigne ou abſorbe toutes les autres paſſions ; le moindre refroidiſſement ſeroit bientôt pour nous la langueur de la mort ; un dégoût invincible, un éternel ennui, ſuccéderoient à l'amour éteint, & nous ne ſaurions longtems vivre après avoir ceſſé d'aimer. En mon particulier, tu ſens bien qu'il n'y a que le délire de la paſſion qui puiſſe me voiler l'horreur de ma ſituation préſente, & qu'il faut que j'aime avec tranſport, ou que je meure de douleur. Vois donc ſi je ſuis fondée à diſcuter ſérieuſement un point, d'où doit dépendre le bonheur ou le malheur de mes jours !

Autant que je puis juger de moi-même, il me ſemble que ſouvent affectée avec trop de vivacité, je ſuis pourtant peu ſujette à l'emportement. Il faudroit que mes peines euſſent fermenté long-tems en dedans, pour que j'oſaſſe en découvrir la ſource à leur Auteur, & comme je ſuis perſuadée qu'on ne peut faire une

offenſe ſans le vouloir, je ſupporterois plutôt cent ſujets de plainte qu'une explication. Un pareil caractere doit mener loin pour peu qu'on ait de penchant à la jalouſie, & j'ai bien peur de ſentir en moi ce dangereux penchant. Ce n'eſt pas que je ne ſache que ton cœur eſt fait pour le mien & non pour un autre : Mais on peut s'abuſer ſoi-même, prendre un goût paſſager pour une paſſion, & faire autant de choſes par fantaiſie qu'on en eût peut-être fait par amour. Or ſi tu peux te croire inconſtant ſans l'être, à plus forte raiſon puis-je t'accuſer à tort d'infidélité. Ce doute affreux empoiſonneroit pourtant ma vie ; je gémirois ſans me plaindre & mourrois inconſolable ſans avoir ceſſé d'être aimée.

Prévenons, je t'en conjure, un malheur dont la ſeule idée me fait friſſonner. Jure-moi donc, mon doux ami, non par l'amour, ſerment qu'on ne tient que quand il eſt ſuperflu, mais par ce nom ſacré de l'honneur, ſi reſpecté de toi, que je ne ceſſerai jamais d'être la confidente de ton cœur, & qu'il n'y ſurviendra point de changement dont je ne ſois la premiere inſtruite. Ne m'allegue pas que tu n'auras jamais rien à m'apprendre ; je le crois, je l'eſpere ; mais préviens mes folles allarmes, & donne-moi dans tes engagemens pour un avenir qui ne doit point être, l'éternelle ſécurité du préſent. Je ſerois moins à plaindre d'apprendre de toi mes

malheurs réels que d'en ſouffrir ſans ceſſe d'imaginaires ; je jouïrois au moins de tes remords, ſi tu ne partageois plus mes feux, tu partagerois encore mes peines, & je trouverois moins ameres les larmes que je verſerois dans ton ſein.

C'eſt ici mon ami, que je me félicite doublement de mon choix, & par le doux lien qui nous unit & par la probité qui l'aſſure ; voilà l'uſage de cette regle de ſageſſe dans les choſes de pur ſentiment ; voilà comment la vertu ſévere ſait écarter les peines du tendre amour. Si j'avois un amant ſans principes, dût-il m'aimer éternellement, où ſeroient pour moi les garans de cette conſtance ? Quels moyens aurois-je de me délivrer de mes défiances continuelles, & comment m'aſſurer de n'être point abuſée ou par ſa feinte ou par ma crédulité ? Mais toi, mon digne & reſpectable ami, toi qui n'es capable ni d'artifice ni de déguiſement ; tu me garderas, je le ſais, la ſincérité que tu m'auras promiſe. La honte d'avouer une infidélité ne l'emportera point dans ton ame droite ſur le devoir de tenir ta parole, & ſi tu pouvois ne plus aimer ta Julie, tu lui dirois..... oui, tu pourrois lui dire, ô Julie, je ne.... Mon ami, jamais je n'écrirai ce mot-là.

Que penſes-tu de mon expédient ? C'eſt le ſeul, j'en ſuis ſûre, qui pouvoit déraciner en moi tout ſentiment de jalouſie. Il y a je ne

ſais quelle délicateſſe qui m'enchante à me fier de ton amour à ta bonne foi, & à m'ôter le pouvoir de croire une infidélité que tu ne m'apprendrois pas toi-même. Voilà, mon cher, l'effet aſſuré de l'engagement que je t'impoſe; car je pourrois te croire amant volage, mais non pas ami trompeur, & quand je douterois de ton cœur, je ne puis jamais douter de ta foi. Quel plaiſir je goûte à prendre en ceci des précautions inutiles, à prévenir les apparences d'un changement dont je ſens ſi bien l'impoſſibilité! Quel charme de parler de jalouſie avec un Amant ſi fidelle! Ah, ſi tu pouvois ceſſer de l'être, ne crois pas que je t'en parlaſſe ainſi! Mon pauvre cœur ne ſeroit pas ſi ſage au beſoin, & la moindre défiance m'ôteroit bientôt la volonté de m'en garantir.

Voilà, mon très-honoré maître, matiere à diſcuſſion pour ce ſoir: car je ſais que vos deux humbles Diſciples auront l'honneur de ſouper avec vous chez le pere de l'inſéparable. Vos doctes commentaires ſur la gazette vous ont tellement fait trouver grace devant lui, qu'il n'a pas fallu beaucoup de manege pour vous faire inviter. La fille a fait accorder ſon Clavecin; le pere a feuilleté Lamberti; moi je recorderai peut-être la leçon du boſquet de Clarens: ô Docteur en toutes facultés, vous avez par-tout quelque ſcience de miſe. M. d'Orbe, qui n'eſt pas oublié, com-

me vous pouvez penſer, a le mot pour entamer une ſavante diſſertation ſur le futur hommage du Roi de Naples, durant laquelle nous paſſerons tous trois dans la chambre de la Couſine. C'eſt-là, mon féal, qu'à genoux devant votre Dame & maîtreſſe, vos deux mains dans les ſiennes & en préſence de ſon Chancelier, vous lui jurerez foi & loyauté à toute épreuve, non pas à dire amour éternel; engagement qu'on n'eſt maître ni de tenir ni de rompre; mais vérité, ſincérité, franchiſe inviolable. Vous ne jurerez point d'être toujours ſoumis, mais de ne point commettre acte de félonie, & de déclarer au moins la guerre avant de ſecouer le joug. Ce faiſant aurez l'accolade, & ſerez reconnu vaſſal unique & loyal Chevalier.

Adieu, mon bon ami, l'idée du ſoupé de ce ſoir m'inſpire de la gaîté. Ah! qu'elle me ſera douce quand je te la verrai partager!

LETTRE XXXVI.

De Julie.

BAiſe cette Lettre & ſaute de joye pour la nouvelle que je vais t'apprendre; mais penſe que pour ne point ſauter & n'avoir rien à baiſer, je n'y ſuis pas la moins ſenſible. Mon pere obligé d'aller à Berne pour ſon procès, & de là à Soleure pour ſa penſion, a propoſé à

ma mere d'être du voyage, & elle l'a accepté eſpérant pour ſa ſanté quelque effet ſalutaire du changement d'air. On vouloit me faire la grace de m'emmener auſſi, & je ne jugeai pas à propos de dire ce que j'en penſois : mais la difficulté des arrangemens de voiture a fait abandonner ce projet, & l'on travaille à me conſoler de n'être pas de la partie. Il falloit feindre de la triſteſſe, & le faux rôle que je me vois contrainte à jouer m'en donne une ſi véritable, que le remord m'a preſque diſpenſé de la feinte.

Pendant l'abſence de mes parens, je ne reſterai point maîtreſſe de maiſon ; mais on me dépoſe chez le Pere de la Couſine, enſorte que je ſerai tout de bon durant ce tems inſéparable de l'inſéparable. De plus, ma mere a mieux aimé ſe paſſer de femme de chambre & me laiſſer Babi pour gouvernante : ſorte d'Argus peu dangereux dont on ne doit ni corrompre la fidélité ni ſe faire des confidens, mais qu'on écarte aiſément au beſoin, ſur la moindre lueur de plaiſir ou de gain qu'on leur offre.

Tu comprends quelle facilité nous aurons à nous voir durant une quinzaine de jours ; mais c'eſt ici que la diſcrétion doit ſuppléer à la contrainte, & qu'il faut nous impoſer volontairement la même réſerve à laquelle nous ſommes forcés dans d'autres tems. Non ſeulement tu ne dois pas, quand je ſerai chez ma Cou-

ſine, y venir plus ſouvent qu'auparavant, de peur de la compromettre ; j'eſpere même qu'il ne faudra te parler ni des égards qu'exige ſon ſexe, ni des droits ſacrés de l'hoſpitalité, & qu'un honnête homme n'aura pas beſoin qu'on l'inſtruiſe du reſpect dû par l'amour à l'amitié qui lui donne azile. Je connois tes vivacités, mais j'en connois les bornes inviolables. Si tu n'avois jamais fait de ſacrifice à ce qui eſt honnête, tu n'en aurois point à faire aujourd'hui.

D'où vient cet air mécontent & cet œil attriſté ? Pourquoi murmurer des loix que le devoir t'impoſe ? Laiſſe à ta Julie le ſoin de les adoucir : t'es-tu jamais repenti d'avoir été docile à ſa voix ? Près des côteaux fleuris d'où part la ſource de la Vevaiſe, il eſt un hameau ſolitaire qui ſert quelquefois de repaire aux chaſſeurs & ne devroit ſervir que d'azile aux amans. Autour de l'habitation principale, dont M. d'Orbe diſpoſe, ſont épars aſſez loin quelque Chalets, (*k*) qui de leurs toits de chaume peuvent couvrir l'amour & le plaiſir, amis de la ſimplicité ruſtique. Les fraîches & diſcrettes laitieres ſavent garder pour autrui le ſecret dont elles ont beſoin pour elles-mêmes.

(*k*) Sorte de maiſons de bois où ſe font les fromages & diverſes eſpeces de laitages dans la montagne. Je ne puis m'empêcher d'avertir ici les lecteurs françois que la premiere ſyllabe de *chalet* n'eſt point longue, comme celle de *châlit*, mais bréve, comme celle de *chaland*. Je ne ſais pourquoi cette petite faute de quantité fait à mon oreille un effet inſupportable.

Les ruiſſeaux qui traverſent la prairie ſont bordés d'arbriſſeaux & de bocages délicieux. Des bois épais offrent au delà des aziles plus deſerts & plus ſombres.

Al bel ſeggio ripoſto, ombroſo e foſco,
Ne mai paſtori appreſſan, ne bifolci.

L'art ni la main des hommes n'y montrent nulle part leurs ſoins inquiétans; on n'y voit par-tout que les tendres ſoins de la Mere commune. C'eſt là, mon ami, qu'on n'eſt que ſous ſes auſpices & qu'on peut n'écouter que ſes loix. Sur l'invitation de Mr. d'Orbe, Claire a déja perſuadé à ſon papa qu'il avoit envie d'aller faire, avec quelques amis, une chaſſe de deux ou trois jours dans ce Canton, & d'y mener les Inſéparables. Ces inſéparables en ont d'autres, comme tu ne ſais que trop bien. L'un repréſentant le maître de la maiſon en fera naturellement les honneurs; l'autre avec moins d'éclat pourra faire à ſa Julie ceux d'un humble chalet, & ce chalet conſacré par l'amour ſera pour eux le Temple de Gnide. Pour exécuter heureuſement & ſûrement ce charmant projet, il n'eſt queſtion que de quelques arrangemens qui ſe concerteront facilement entre nous, & qui feront partie eux-mêmes des plaiſirs qu'ils doivent produire. Adieu, mon ami, je te quite bruſquement, de peur de ſurpriſe.

Auſſi bien, je ſens que le cœur de ta Julie vole un peu trop tôt habiter le Chalet.

P. S. Tout bien conſidéré, je penſe que nous pourrons ſans indiſcrétion nous voir preſque tous les jours; ſavoir chez ma Couſine de deux jours l'un, & l'autre à la promenade.

LETTRE XXXVII.

De Julie.

ILs ſont partis ce matin, ce tendre pere & cette mere incomparable, en accablant des plus tendres careſſes une fille chérie, & trop indigne de leurs bontés. Pour moi, je les embraſſois avec un léger ſerrement de cœur, tandis qu'au dedans de lui-même, ce cœur ingrat & dénaturé petilloit d'une odieuſe joye. Hélas! qu'eſt devenu ce tems heureux où je menois inceſſamment ſous leurs yeux une vie innocente & ſage, où je n'étois bien que contre leur ſein, & ne pouvois les quiter d'un ſeul pas ſans déplaiſir? Maintenant coupable & craintive, je tremble en penſant à eux, je rougis en penſant à moi; tous mes bons ſentimens ſe dépravent, & je me conſume en vains & ſtériles regrets que n'anime pas même un vrai repentir. Ces ameres réflexions m'ont rendu toute la triſteſſe que leurs adieux ne m'avoient

pas d'abord donnée. Une ſecrette angoiſſe étouffoit mon ame après le départ de ces chers parens. Tandis que Babi faiſoit les paquets, je ſuis entrée machinalement dans la chambre de ma mere, & voyant quelques-unes de ſes hardes encore éparſes, je les ai toutes baiſées l'une après l'autre en fondant en larmes. Cet état d'attendriſſement m'a un peu ſoulagée, & j'ai trouvé quelque ſorte de conſolation à ſentir que les doux mouvemens de la nature ne ſont pas tout-à-fait éteints dans mon cœur. Ah, tiran! tu veux envain l'aſſervir tout entier, ce tendre & trop foible cœur; malgré toi, malgré tes preſtiges, il lui reſte au moins des ſentimens légitimes, il reſpecte & chérit encore des droits plus ſacrés que les tiens.

Pardonne, ô mon doux ami, ces mouvemens involontaires; & ne crains pas que j'étende ces réflexions auſſi loin que je le devrois. Le moment de nos jours, peut-être, où notre amour eſt le plus en liberté, n'eſt pas, je le ſais bien, celui des regrets : je ne veux ni te cacher mes peines ni t'en accabler; il faut que tu les connoiſſes, non pour les porter, mais pour les adoucir. Dans le ſein de qui les épancherois-je, ſi je n'oſois les verſer dans le tien? N'es-tu pas mon tendre conſolateur? N'eſt-ce pas toi qui ſoutiens mon courage ébranlé? N'eſt-ce pas toi qui nourris dans mon ame le goût de la vertu, même après

que je l'ai perdue? Sans toi, ſans cette adorable amie dont la main compatiſſante eſſuya ſi ſouvent mes pleurs, combien de fois n'euſſai-je pas déja ſuccombé ſous le plus mortel abattement? Mais vos tendres ſoins me ſoutiennent; je n'oſe m'avilir tant que vous m'eſtimez encore, & je me dis avec complaiſance que vous ne m'aimeriez pas tant l'un & l'autre, ſi je n'étois digne que de mépris. Je vole dans les bras de cette chere Couſine, ou plutôt de cette tendre ſœur, dépoſer au fond de ſon cœur une importune triſteſſe. Toi, viens ce ſoir achever de rendre au mien la joye & la ſérénité qu'il a perdues.

LETTRE XXXVIII.

A Julie.

NOn, Julie, il ne m'eſt pas poſſible de ne te voir chaque jour que comme je t'ai vue la veille: il faut que mon amour s'augmente & croiſſe inceſſamment avec tes charmes, & tu m'es une ſource inépuiſable de ſentimens nouveaux que je n'aurois pas même imaginés. Quelle ſoirée inconcevable! Que de délices inconnues tu fis éprouver à mon cœur! O triſteſſe enchantereſſe! O langueur d'une ame attendrie! combien vous ſurpaſſiez les turbulens plaiſirs, & la gaîté folâtre, & la joye emportée, &

tous les tranſports qu'une ardeur ſans meſure offre aux deſirs effrenés des amans ! paiſible & pure jouïſſance qui n'as rien d'égal dans la volupté des ſens, jamais, jamais ton pénétrant ſouvenir ne s'effacera de mon cœur. Dieux ! quel raviſſant ſpectacle ou plutôt quelle extaſe, de voir deux Beautés ſi touchantes s'embraſſer tendrement, le viſage de l'une ſe pencher ſur le ſein de l'autre, leurs douces larmes ſe confondre, & baigner ce ſein charmant comme la roſée du Ciel humecte un lis fraîchement éclos ! J'étois jaloux d'une amitié ſi tendre ; je lui trouvois je ne ſais quoi de plus intéreſſant qu'à l'amour même, & je me voulois une ſorte de mal de ne pouvoir t'offrir des conſolations auſſi cheres, ſans les troubler par l'agitation de mes tranſports. Non, rien, rien ſur la terre n'eſt capable d'exciter un ſi voluptueux attendriſſement que vos mutuelles careſſes, & le ſpectacle de deux amans eût offert à mes yeux une ſenſation moins délicieuſe.

Ah ! qu'en ce moment j'euſſe été amoureux de cette aimable Couſine, ſi Julie n'eût pas exiſté ! Mais non, c'étoit Julie elle-même qui répandoit ſon charme invincible ſur ce qui l'environnoit. Ta robe, ton ajuſtement, tes gands, ton éventail, ton ouvrage ; tout ce qui frapoit autour de toi mes regards enchantoit mon cœur, & toi ſeule faiſois tout l'enchantement. Arrête, ô ma douce amie ! à force d'augmenter

mon ivreſſe tu m'ôterois le plaiſir de la ſentir. Ce que tu me fais éprouver approche d'un vrai délire, & je crains d'en perdre enfin la raiſon. Laiſſe-moi du moins connoître un égarement qui fait mon bonheur; laiſſe-moi goûter ce nouvel enthouſiaſme, plus ſublime, plus vif que toutes les idées que j'avois de l'amour. Quoi! tu peux te croire avilie! quoi! la paſſion t'ôte-t-elle auſſi le ſens? Moi, je te trouve trop parfaite pour une mortelle. Je t'imaginerois d'une eſpece plus pure, ſi ce feu dévorant qui pénetre ma ſubſtance ne m'uniſſoit à la tienne & ne me faiſoit ſentir qu'elles ſont la même. Non, perſonne au monde ne te connoît; tu ne te connois pas toi-même; mon cœur ſeul te connoît, te ſent, & ſait te mettre à ta place. Ma Julie! Ah, quels hommages te ſeroient ravis, ſi tu n'étois qu'adorée! Ah! ſi tu n'étois qu'un ange, combien tu perdrois de ton prix!

Dis-moi comment il ſe peut qu'une paſſion telle que la mienne puiſſe augmenter: Je l'ignore, mais je l'éprouve. Quoique tu me ſois préſente dans tous les tems, il y a quelques jours, ſur-tout, que ton image plus belle que jamais me pourſuit & me tourmente avec une activité à laquelle ni lieu ni tems ne me dérobe, & je crois que tu me laiſſas avec elle dans ce chalet que tu quittas en finiſſant ta derniere lettre. Depuis qu'il eſt queſtion de ce

rendez-vous champêtre, je ſuis trois fois ſorti de la ville ; chaque fois mes pieds m'ont porté des mêmes côtés, & chaque fois la perſpective d'un ſéjour ſi deſiré m'a paru plus agréable.

Non vide il mondo ſi leggiadri rami,
Ne moſſe 'l vento mai ſi verdi frondi.

Je trouve la campagne plus riante, la verdure plus fraîche & plus vive, l'air plus pur, le Ciel plus ſerein ; le chant des oiſeaux ſemble avoir plus de tendreſſe & de volupté ; le murmure des eaux inſpire une langueur plus amoureuſe ; la vigne en fleurs exhale au loin de plus doux parfums ; un charme ſecret embellit tous les objets ou faſcine mes ſens ; on diroit que la terre ſe pare pour former à ton heureux amant un lit nuptial digne de la beauté qu'il adore & du feu qui le conſume. O Julie ! ô chere & précieuſe moitié de mon ame, hâtons-nous d'ajouter à ces ornemens du printems la préſence de deux amans fideles : Portons le ſentiment du plaiſir dans des lieux qui n'en offrent qu'une vaine image ; allons animer toute la nature, elle eſt morte ſans les feux de l'amour. Quoi ! trois jours d'attente ? trois jours encore ? Ivre d'amour, affamé de tranſports, j'attens ce moment tardif avec une douloureuſe impatience. Ah ! qu'on ſeroit heureux ſi le Ciel ôtoit de la vie tous les ennuyeux intervalles qui ſéparent de pareils inſtans !

LETTRE

LETTRE XXXIX.

De Julie.

TU n'as pas un ſentiment, mon bon ami, que mon cœur ne partage ; mais ne me parle plus de plaiſir, tandis que des gens qui valent mieux que nous ſouffrent, gémiſſent, & que j'ai leur peine à me reprocher. Lis la lettre ci-jointe, & ſois tranquille ſi tu le peux. Pour moi qui connois l'aimable & bonne fille qui l'a écrite, je n'ai pu la lire ſans des larmes de remords & de pitié. Le regret de ma coupable négligence m'a pénétré l'ame, & je vois avec une amere confuſion juſqu'où l'oubli du premier de mes devoirs m'a fait porter celui de tous les autres. J'avois promis de prendre ſoin de cette pauvre enfant ; je la protégeois auprès de ma mere ; je la tenois en quelque maniere ſous ma garde, & pour n'avoir ſu me garder moi-même, je l'abandonne ſans me ſouvenir d'elle, & l'expoſe à des dangers pires que ceux où j'ai ſuccombé. Je frémis en ſongeant que deux jours plus tard c'en étoit fait peut-être de mon dépôt, & que l'indigence & la ſéduction perdoient une fille modeſte & ſage, qui peut faire un jour une excellente mere de famille. O mon ami, comment y a-t-il dans le monde des hommes aſſez vils pour acheter de la miſere un prix que le cœur

ſeul doit payer, & recevoir d'une bouche affamée les tendres baiſers de l'amour !

Dis-moi, pourrois-tu n'être pas touché de la piété filiale de ma Fanchon, de ſes ſentimens honnêtes, de ſon innocente naïveté ? Ne l'es-tu pas de la rare tendreſſe de cet amant qui ſe vend lui-même pour ſoulager ſa maîtreſſe ? Ne ſeras-tu pas trop heureux de contribuer à former un nœud ſi bien aſſorti ? Ah ! ſi nous étions ſans pitié pour les cœurs unis qu'on diviſe, de qui pourroient-ils jamais en attendre ? Pour moi, j'ai réſolu de réparer envers ceux-ci ma faute à quelque prix que ce ſoit, & de faire en ſorte que ces deux jeunes gens ſoient unis par le mariage. J'eſpere que le Ciel bénira cette entrepriſe, & qu'elle ſera pour nous d'un bon augure. Je te propoſe & te conjure au nom de notre amitié de partir dès aujourd'hui, ſi tu le peux, ou tout au moins demain matin pour Neufchâtel. Va négocier avec M. de Merveilleux le congé de cet honnête garçon ; n'épargne ni les ſupplications ni l'argent : porte avec toi la lettre de ma Fanchon, il n'y a point de cœur ſenſible qu'elle ne doive attendrir. Enfin, quoi qu'il nous en coûte & de plaiſir & d'argent, ne reviens qu'avec le congé abſolu de Claude Anet, ou crois que l'amour ne me donnera de mes jours un moment de pure joye.

Je ſens combien d'objections ton cœur doit avoir à me faire ; doutes-tu que le mien ne les

ait faites avant toi ? Et je perſiſte ; car il faut que ce mot de vertu ne ſoit qu'un vain nom, ou qu'elle exige des ſacrifices. Mon ami, mon digne ami, un rendez-vous manqué peut revenir mille fois ; quelques heures agréables s'éclipſent comme un éclair & ne ſont plus ; mais ſi le bonheur d'un couple honnête eſt dans tes mains, ſonge à l'avenir que tu vas te préparer. Crois-moi, l'occaſion de faire des heureux eſt plus rare qu'on ne penſe ; la punition de l'avoir manquée eſt de ne la plus retrouver, & l'uſage que nous ferons de celle-ci nous va laiſſer un ſentiment éternel de contentement ou de repentir. Pardonne à mon zele ces diſcours ſuperflus ; j'en dis trop à un honnête homme, & cent fois trop à mon ami. Je ſais combien tu hais cette volupté cruelle qui nous endurcit aux maux d'autrui. Tu l'as dit mille fois toi-même, malheur à qui ne ſait pas ſacrifier un jour de plaiſir aux devoirs de l'humanité !

LETTRE XL.

De Fanchon Regard à Julie.

MADEMOISELLE,

PArdonnez à une pauvre fille au déſeſpoir, qui ne ſachant plus que devenir oſe encore avoir recours à vos bontés. Car vous ne vous laſſez

point de conſoler les affligés, & je ſuis ſi malheureuſe, qu'il n'y a que vous & le bon Dieu que mes plaintes n'importunent pas. J'ai eu bien du chagrin de quitter l'apprentiſſage où vous m'aviez miſe; mais ayant eu le malheur de perdre ma mere cet hiver, il a fallu revenir auprès de mon pauvre pere que ſa paralyſie retient toujours dans ſon lit.

Je n'ai pas oublié le conſeil que vous aviez donné à ma mere de tâcher de m'établir avec un honnête homme qui prît ſoin de la famille. Claude Anet que Monſieur votre pere avoit ramené du Service, eſt un brave garçon, rangé, qui ſait un bon métier, & qui me veut du bien. Après tant de charité que vous avez eue pour nous, je n'oſois plus vous être incommode, & c'eſt lui qui nous a fait vivre pendant tout l'hiver. Il devoit m'épouſer ce printems; il avoit mis ſon cœur à ce mariage. Mais on m'a tellement tourmentée pour payer trois ans de loyer échu à Pâques, que ne ſachant où prendre tant d'argent comptant, le pauvre jeune homme s'eſt engagé derechef ſans m'en rien dire dans la Compagnie de Monſieur de Merveilleux, & m'a apporté l'argent de ſon engagement. Monſieur de Merveilleux n'eſt plus à Neufchâtel que pour ſept ou huit jours, & Claude Anet doit partir dans trois ou quatre pour ſuivre la recrue: ainſi nous n'avons pas le tems ni le moyen de nous marier, & il me laiſſe ſans aucune reſſource. Si

par votre crédit, ou celui de Monſieur le Baron, vous pouviez nous obtenir au moins un délai de cinq ou ſix ſemaines, on tâcheroit pendant ce tems-là de prendre quelque arrangement pour nous marier, ou pour rembourſer ce pauvre garçon; mais je le connois bien; il ne voudra jamais reprendre l'argent qu'il m'a donné.

Il eſt venu ce matin un Monſieur bien riche m'en offrir beaucoup davantage; mais Dieu m'a fait la grace de le refuſer. Il a dit qu'il reviendroit demain matin ſavoir ma derniere réſolution. Je lui ai dit de n'en pas prendre la peine, & qu'il la ſavoit déja. Que Dieu le conduiſe, il ſera reçu demain comme aujourd'hui. Je pourrois bien auſſi recourir à la bourſe des pauvres; mais on eſt ſi mépriſé, qu'il vaut mieux pâtir: & puis, Claude Anet a trop de cœur pour vouloir d'une fille aſſiſtée.

Excuſez la liberté que je prends, ma bonne Demoiſelle; je n'ai trouvé que vous ſeule à qui j'oſe avouer ma peine, & j'ai le cœur ſi ſerré, qu'il faut finir cette lettre. Votre bien humble & affectionnée ſervante à vous ſervir.

Fanchon Regard.

LETTRE XLI.

Réponſe.

J'Ai manqué de mémoire & toi de confiance, ma chere enfant, nous avons eu grand tort toutes deux, mais le mien eſt impardonnable : Je tâcherai du moins de le réparer. Babi, qui te porte cette lettre, eſt chargée de pourvoir au plus preſſé. Elle retournera demain matin pour t'aider à congédier ce Monſieur, s'il revient, & l'après-dinée nous irons te voir, ma Couſine & moi ; car je ſais que tu ne peux pas quitter ton pauvre pere, & je veux connoître par moi-même l'état de ton petit ménage.

Quant à Claude Anet, n'en ſois point en peine ; mon pere eſt abſent ; mais en attendant ſon retour on fera ce qu'on pourra, & tu peux compter que je n'oublierai ni toi ni ce brave garçon. Adieu, mon enfant, que le bon Dieu te conſole. Tu as bien fait de n'avoir pas recours à la bourſe publique ; c'eſt ce qu'il ne faut jamais faire tant qu'il reſte quelque choſe dans celle des bonnes gens.

LETTRE XLII.

A Julie.

JE reçois votre Lettre & je pars à l'inſtant : ce ſera toute ma réponſe. Ah cruelle ! que mon cœur en eſt loin, de cette odieuſe vertu que vous me ſuppoſez, & que je déteſte ! Mais vous ordonnez, il faut obéir. Duſſai-je en mourir cent fois, il faut être eſtimé de Julie.

LETTRE XLIII.

A Julie.

J'Arrivai hier matin à Neufchâtel ; j'appris que M. de Merveilleux étoit à la campagne, je courus l'y chercher ; il étoit à la chaſſe & je l'attendis juſqu'au ſoir. Quand je lui eus expliqué le ſujet de mon voyage, & que je l'eus prié de mettre un prix au congé de Claude Anet, il me fit beaucoup de difficultés. Je crus les lever, en offrant de moi-même une ſomme aſſez conſidérable, & l'augmentant à meſure qu'il réſiſtoit ; mais n'ayant pu rien obtenir, je fus obligé de me retirer, après m'être aſſuré de le retrouver ce matin, bien réſolu de ne le plus quitter juſqu'à ce qu'à force d'argent, ou d'importunités, ou de quelque maniere que ce pût être, j'euſſe

obtenu ce que j'étois venu lui demander. M'étant levé pour cela de très-bonne heure, j'étois prêt à monter à cheval, quand je reçus par un Exprès ce billet de M. de Merveilleux, avec le congé du jeune homme en bonne forme.

Voila, Monſieur, le congé que vous êtes venu ſolliciter. Je l'ai refuſé à vos offres. Je le donne à vos intentions charitables, & vous prie de croire que je ne mets point à prix une bonne action.

Jugez, à la joye que vous donnera cet heureux ſuccès, de celle que j'ai ſentie en l'apprenant. Pourquoi faut-il qu'elle ne ſoit pas auſſi parfaite qu'elle devroit l'être. Je ne puis me diſpenſer d'aller remercier & rembourſer M. de Merveilleux, & ſi cette viſite retarde mon départ d'un jour, comme il eſt à craindre, n'ai-je pas droit de dire qu'il s'eſt montré généreux à mes dépens ! N'importe, j'ai fait ce qui vous eſt agréable, je puis tout ſupporter à ce prix. Qu'on eſt heureux de pouvoir bien faire en ſervant ce qu'on aime, & réunir ainſi dans le même ſoin les charmes de l'amour & de la vertu ! Je l'avoue ! ô Julie ! je partis le cœur plein d'impatience & de chagrin. Je vous reprochois d'être ſi ſenſible aux peines d'autrui, & de compter pour rien les miennes, comme ſi j'étois le ſeul au monde qui n'eût rien mérité de vous. Je trouvois de la barbarie, après m'avoir leurré d'un ſi doux eſpoir, à me priver ſans néceſſité d'un bien dont vous m'aviez flatté vous-même.

Tous ces murmures ſe ſont évanouis; je ſens renaître à leur place au fond de mon ame un contentement inconnu; j'éprouve déja le dédommagement que vous m'avez promis, vous que l'habitude de bien faire a tant inſtruite du goût qu'on y trouve. Quel étrange empire eſt le vôtre, de pouvoir rendre les privations auſſi douces que les plaiſirs, & donner à ce qu'on fait pour vous, le même charme qu'on trouveroit à ſe contenter ſoi-même! Ah! je l'ai dit cent fois, tu es un ange du Ciel, ma Julie! ſans doute avec tant d'autorité ſur mon ame la tienne eſt plus divine qu'humaine. Comment n'être pas éternellement à toi, puiſque ton regne eſt céleſte, & que ſerviroit de ceſſer de t'aimer, s'il faut toujours qu'on t'adore?

P. S. Suivant mon calcul, nous avons encore au moins cinq ou ſix jours juſqu'au retour de la Maman. Seroit-il impoſſible durant cet intervalle de faire un pélérinage au Chalet?

LETTRE XLIV.

De Julie.

NE murmure pas tant, mon ami, de ce retour précipité: il nous eſt plus avantageux qu'il ne ſemble, & quand nous aurions fait par

adreſſe ce que nous avons fait par bienfaiſance, nous n'aurions pas mieux réuſſi. Regarde ce qui ſeroit arrivé, ſi nous n'euſſions ſuivi que nos fantaiſies. Je ſerois allée à la campagne préciſément la veille du retour de ma mere à la ville : j'aurois eu un exprès avant d'avoir pu ménager notre entrevue : il auroit fallu partir ſur le champ, peut-être ſans pouvoir t'avertir, te laiſſer dans des perplexités mortelles, & notre ſéparation ſe ſeroit faite au moment qui la rendoit la plus douloureuſe. De plus, on auroit ſu que nous étions tous deux à la campagne, malgré nos précautions, peut-être eût-on ſu que nous y étions enſemble ; du moins on l'auroit ſoupçonné, c'en étoit aſſez. L'indiſcrette avidité du préſent nous ôtoit toute reſſource pour l'avenir, & le remord d'une bonne œuvre dédaignée nous eût tourmentés toute la vie.

Compare à préſent cet état à notre ſituation réelle. Premiérement ton abſence a produit un excellent effet. Mon argus n'aura pas manqué de dire à ma mere qu'on t'avoit peu vu chez ma Couſine ; elle ſait ton voyage & le ſujet ; c'eſt une raiſon de plus pour t'eſtimer ; & le moyen d'imaginer que des gens qui vivent en bonne intelligence prennent volontairement pour s'éloigner le ſeul moment de liberté qu'ils ont pour ſe voir ? Quelle ruſe avons-nous employée pour écarter une trop juſte défiance ?

La ſeule, à mon avis, qui ſoit permiſe à d'honnêtes gens, c'eſt de l'être à un point qu'on ne puiſſe croire, enſorte qu'on prenne un effort de vertu pour un acte d'indifférence. Mon ami, qu'un amour caché par de tels moyens doit être doux aux cœurs qui le goûtent! Ajoute à cela le plaiſir de réunir des amans déſolés, & de rendre heureux deux jeunes gens ſi dignes de l'être. Tu l'as vue, ma Fanchon; dis, n'eſt-elle pas charmante, & ne mérite-t-elle pas bien tout ce que tu as fait pour elle? N'eſt-elle pas trop jolie & trop malheureuſe pour reſter fille impunément? Claude Anet de ſon côté, dont le bon naturel a réſiſté par miracle à trois ans de ſervice, en eût-il pu ſupporter encore autant, ſans devenir un vaurien comme tous les autres? Au lieu de cela, ils s'aiment & ſeront unis; ils ſont pauvres & ſeront aidés; ils ſont honnêtes gens & pourront continuer de l'être; car mon pere a promis de prendre ſoin de leur établiſſement. Que de biens tu as procurés à eux & à nous par ta complaiſance, ſans parler du compte que je t'en dois tenir! Tel eſt, mon ami, l'effet aſſuré des ſacrifices qu'on fait à la vertu: s'ils coûtent ſouvent à faire, il eſt toujours doux de les avoir faits, & l'on n'a jamais vu perſonne ſe repentir d'une bonne action.

Je me doute bien qu'à l'exemple de l'inſéparable, tu m'appelleras auſſi *la prêcheuſe*, & il eſt vrai que je ne fais pas mieux ce que je dis que

les gens du métier. Si mes ſermons ne valent pas les leurs, au moins je vois avec plaiſir qu'ils ne ſont pas comme eux jettés au vent. Je ne m'en défends point, mon aimable ami, je voudrois ajouter autant de vertus aux tiennes, qu'un fol amour m'en a fait perdre, & ne pouvant plus m'eſtimer moi-même, j'aime à m'eſtimer encore en toi. De ta part il ne s'agit que d'aimer parfaitement, & tout viendra comme de lui-même. Avec quel plaiſir tu dois voir augmenter ſans ceſſe les dettes que l'amour s'oblige à payer !

Ma Couſine a ſu les entretiens que tu as eus avec ſon pere au ſujet de M. d'Orbe ; elle y eſt auſſi ſenſible que ſi nous pouvions en offices de l'amitié n'être pas toujours en reſte avec elle. Mon Dieu, mon ami, que je ſuis une heureuſe fille ! que je ſuis aimée, & que je trouve charmant de l'être ! Pere, mere, amie, amant, j'ai beau chérir tout ce qui m'environne, je me trouve toujours ou prévenue ou ſurpaſſée. Il ſemble que tous les plus doux ſentimens du monde viennent ſans ceſſe chercher mon ame, & j'ai le regret de n'en avoir qu'une pour jouir de tout mon bonheur.

J'oubliois de t'annoncer une viſite pour demain matin. C'eſt Milord Bomſton qui vient de Geneve où il a paſſé ſept ou huit mois. Il dit t'avoir vu à Sion à ſon retour d'Italie. Il te trouva fort triſte, & parle au ſurplus de toi comme

j'en penſe. Il fit hier ton éloge ſi bien & ſi à propos devant mon pere, qu'il m'a tout-à-fait diſpoſée à faire le ſien. En effet, j'ai trouvé du ſens, du ſel, du feu dans ſa converſation. Sa voix s'éleve & ſon œil s'anime au récit des grandes actions, comme il arrive aux hommes capables d'en faire. Il parle auſſi avec intérêt des choſes de goût, entr'autres de la muſique Italienne qu'il porte juſqu'au ſublime; je croyois entendre encore mon pauvre frere. Au ſurplus il met plus d'énergie que de grace dans ſes diſcours, & je lui trouve même l'eſprit un peu rêche (*l*) Adieu, mon ami.

LETTRE XLV.

A Julie.

JE n'en étois encore qu'à la ſeconde lecture de ta lettre, quand Milord Edouard Bomſton eſt entré. Ayant tant d'autres choſes à te dire, comment aurois-je penſé, ma Julie, à te parler de lui? Quand on ſe ſuffit l'un à l'autre, s'aviſe-t-on de ſonger à un tiers? Je vais te rendre compte

(*l*) Terme du pays, pris ici métaphoriquement. Il ſignifie au propre une ſurface rude au toucher & qui cauſe un friſſonnement déſagréable en y paſſant la main, comme celle d'une broſſe fort ſerrée ou du velours d'Utrecht.

de ce que j'en ſais, maintenant que tu parois le deſirer.

Ayant paſſé le Semplon, il étoit venu juſqu'à Sion au-devant d'une chaiſe qu'on devoit lui amener de Geneve à Brigue, & le déſœuvrement rendant les hommes aſſez lians, il me rechercha. Nous fimes une connoiſſance auſſi intime qu'un Anglois naturellement peu prévenant peut la faire avec un homme fort préoccupé, qui cherche la ſolitude. Cependant nous ſentimes que nous nous convenions; il y a un certain uniſſon d'ames qui s'apperçoit au premier inſtant, & nous fumes familiers au bout de huit jours, mais pour toute la vie, comme deux François l'auroient été au bout de huit heures, pour tout le tems qu'ils ne ſe ſeroient pas quittés. Il m'entretint de ſes voyages, & le ſachant Anglois, je crus qu'il m'alloit parler d'édifices & de peintures: Bientôt je vis avec plaiſir que les tableaux & les monumens ne lui avoient point fait négliger l'étude des mœurs & des hommes. Il me parla cependant des beaux arts avec beaucoup de diſcernement, mais modérément & ſans prétention. J'eſtimai qu'il en jugeoit avec plus de ſentiment que de ſcience & par les effets plus que par les regles, ce qui me confirma qu'il avoit l'ame ſenſible. Pour la muſique Italienne, il m'en parut enthouſiaſte comme à toi: il m'en fit même entendre; car il mene un virtuoſe avec lui, ſon valet-de-chambre joue fort bien du violon, &

lui-même paſſablement du violoncelle. Il me choiſit pluſieurs morceaux très-pathétiques, à ce qu'il prétendoit ; mais ſoit qu'un accent ſi nouveau pour moi demandât une oreille plus exercée ; ſoit que le charme de la muſique, ſi doux dans la mélancolie, s'efface dans une profonde triſteſſe, ces morceaux me firent peu de plaiſir, & j'en trouvai le chant agréable, à la vérité, mais bizarre & ſans expreſſion.

Il fut auſſi queſtion de moi, & Milord s'informa avec intérêt de ma ſituation. Je lui en dis tout ce qu'il en devoit ſavoir. Il me propoſa un voyage en Angleterre avec des projets de fortune, impoſſibles dans un pays où Julie n'étoit pas. Il me dit qu'il alloit paſſer l'hiver à Geneve, l'été ſuivant à Lauſanne, & qu'il viendroit à Vevai avant de retourner en Italie ; il m'a tenu parole, & nous nous ſommes revus avec un nouveau plaiſir.

Quant à ſon caractere, je le crois vif & emporté, mais vertueux & ferme. Il ſe pique de philoſophie, & de ces principes dont nous avons autrefois parlé. Mais au fond, je le crois par tempérament ce qu'il penſe être par méthode, & le vernis Stoïque qu'il met à ſes actions ne conſiſte qu'à parer de beaux raiſonnemens le parti que ſon cœur lui a fait prendre. J'ai cependant appris avec un peu de peine qu'il avoit eu quelques affaires en Italie, & qu'il s'y étoit battu pluſieurs fois.

Je ne ſais ce que tu trouves de rêche dans ſes manieres ; véritablement elles ne ſont pas prévenantes, mais je n'y ſens rien de repouſſant. Quoique ſon abord ne ſoit pas auſſi ouvert que ſon caractere, & qu'il dédaigne les petites bienſéances, il ne laiſſe pas, ce me ſemble, d'être d'un commerce agréable. S'il n'a pas cette politeſſe réſervée & circonſpecte qui ſe regle uniquement ſur l'extérieur, & que nos jeunes Officiers nous apportent de France, il a celle de l'humanité qui ſe pique moins de diſtinguer au premier coup d'œil les états & les rangs, & reſpecte en général tous les hommes. Te l'avouerai-je naïvement ? La privation des graces eſt un défaut que les femmes ne pardonnent point, même au mérite, & j'ai peur que Julie n'ait été femme une fois en ſa vie.

Puiſque je ſuis en train de ſincérité, je te dirai encore, ma jolie prêcheuſe, qu'il eſt inutile de vouloir donner le change à mes droits, & qu'un amour affamé ne ſe nourrit point de ſermons. Songe, ſonge aux dédommagemens promis & dus ; car toute la morale que tu m'as débitée eſt fort bonne ; mais, quoi que tu puiſſes dire, le Chalet valoit encore mieux.

LET-

LETTRE XLVI.

De Julie.

HÉ bien donc mon ami toujours le chalet? l'hiſtoire de ce chalet te peſe furieuſement ſur le cœur, & je vois bien qu'à la mort ou à la vie il faut te faire raiſon du chalet! Mais des lieux où tu ne fus jamais te ſont-ils ſi chers qu'on ne puiſſe t'en dédommager ailleurs, & l'amour qui fit le palais d'Armide au fond d'un deſert ne ſauroit-il nous faire un chalet à la ville? Ecoute; on va marier ma Fanchon. Mon pere, qui ne hait pas les fêtes & l'appareil, veut lui faire une noce où nous ſerons tous: cette noce ne manquera pas d'être tumultueuſe. Quelquefois le miſtere a ſu tendre ſon voile au ſein de la turbulente joye & du fracas des feſtins. Tu m'entends, mon ami, ne ſeroit-il pas doux de retrouver dans l'effet de nos ſoins les plaiſirs qu'ils nous ont coûtés?

Tu t'animes, ce me ſemble, d'un zele aſſez ſuperflu ſur l'apologie de Milord Edouard dont je ſuis fort éloignée de mal penſer. D'ailleurs comment jugerois-je un homme que je n'ai vu qu'une après-midi, & comment en pourrois-tu juger toi-même ſur une connoiſſance de quelques jours? Je n'en parle que par conjec-

ture, & tu ne peux guere être plus avancé; car les propoſitions qu'il t'a faites ſont de ces offres vagues dont un air de puiſſance & la facilité de les éluder rendent ſouvent les étrangers prodigues. Mais je reconnois tes vivacités ordinaires & combien tu as de penchant à te prévenir pour ou contre les gens preſque à la premiere vue. Cependant nous examinerons à loiſir les arrangemens qu'il t'a propoſés. Si l'amour favoriſe le projet qui m'occupe, il s'en préſentera peut-être de meilleurs pour nous. O mon bon ami, la patience eſt amere, mais ſon fruit eſt doux!

Pour revenir à ton Anglois, je t'ai dit qu'il me paroiſſoit avoir l'ame grande & forte, & plus de lumieres que d'agrément dans l'eſprit. Tu dis à-peu-près la même choſe, & puis, avec cet air de ſupériorité maſculine qui n'abandonne point nos humbles adorateurs, tu me reproches d'avoir été de mon ſexe une fois en ma vie, comme ſi jamais une femme devoit ceſſer d'en être? Te ſouvient-il qu'en liſant ta République de Platon nous avons autrefois diſputé ſur ce point de la différence morale des ſexes? Je perſiſte dans l'avis dont j'étois alors, & ne ſaurois imaginer un modele commun de perfection pour deux êtres ſi différens. L'attaque & la défenſe, l'audace des hommes, la pudeur des femmes ne ſont point des conventions, comme le penſent tes philo-

ſophes, mais des inſtitutions naturelles dont il eſt facile de rendre raiſon, & dont ſe déduiſent aiſément toutes les autres diſtinctions morales. D'ailleurs, la deſtination de la nature n'étant pas la même, les inclinations, les manieres de voir & de ſentir doivent être dirigées de chaque côté ſelon ſes vues, il ne faut point les mêmes goûts ni la même conſtitution pour labourer la terre & pour alaiter des enfans. Une taille plus haute, une voix plus forte & des traits plus marqués ſemblent n'avoir aucun raport néceſſaire au ſexe; mais les modifications extérieures annoncent l'intention de l'ouvrier dans les modifications de l'eſprit. Une femme parfaite & un homme parfait ne doivent pas plus ſe reſſembler d'ame que de viſage; ces vaines imitations de ſexe ſont le comble de la déraiſon; elles font rire le ſage & fuir les amours. Enfin, je trouve qu'à moins d'avoir cinq pieds & demi de haut, une voix de baſſe & de la barbe au menton, l'on ne doit point ſe mêler d'être homme.

Vois combien les amans ſont maladroits en injures! Tu me reproches une faute que je n'ai pas commiſe ou que tu commets auſſi bien que moi, & l'attribues à un défaut dont je m'honore. Veux-tu que, te rendant ſincérité pour ſincérité, je te diſe naïvement ce que je penſe de la tienne? Je n'y trouve qu'un rafinement de flaterie, pour te juſtifier à toi-mê-

me par cette franchiſe apparente les éloges enthouſiaſtes dont tu m'accables à tout propos. Mes prétendues perfections t'aveuglent au point, que pour démentir les reproches que tu te fais en ſecret de ta prévention, tu n'as pas l'eſprit d'en trouver un ſolide à me faire.

Crois-moi, ne te charge point de me dire mes vérités, tu t'en acquiterois trop mal; les yeux de l'amour, tout perçans qu'ils ſont, ſavent-ils voir des défauts? C'eſt à l'integre amitié que ces ſoins appartiennent, & là-deſſus ta diſciple Claire eſt cent fois plus ſavante que toi. Oui, mon ami, loue-moi, admire-moi, trouve-moi belle, charmante, parfaite. Tes éloges me plaiſent ſans me ſéduire, parce que je vois qu'ils ſont le langage de l'erreur & non de la fauſſeté, & que tu te trompes toi-même; mais que tu ne veux pas me tromper. O que les illuſions de l'amour ſont aimables! Ses flateries ſont en un ſens des vérités: le jugement ſe tait, mais le cœur parle. L'amant qui loue en nous des perfections que nous n'avons pas, les voit en effet telles qu'il les repréſente; il ne ment point en diſant des menſonges; il flate ſans s'avilir, & l'on peut au moins l'eſtimer ſans le croire.

J'ai entendu, non ſans quelque battement de cœur, propoſer d'avoir demain deux philoſophes à ſouper. L'un eſt Milord Edouard, l'autre eſt un ſage dont la gravité s'eſt quelque-

fois un peu dérangée aux pieds d'une jeune écoliere : ne le connoîtriez-vous point ? Exhortez-le, je vous prie, à tâcher de garder demain le décorum philoſophique un peu mieux qu'à ſon ordinaire. J'aurai ſoin d'avertir auſſi la petite perſonne de baiſſer les yeux, & d'être aux ſiens la moins jolie qu'il ſe pourra.

LETTRE XLVII.

A Julie.

AH mauvaiſe ! Eſt-ce-là la circonſpection que tu m'avois promiſe ? Eſt-ce ainſi que tu ménages mon cœur & voiles tes attraits ? Que de contraventions à tes engagemens ! Premiérement, ta parure ; car tu n'en avois point, & tu ſais bien que jamais tu n'es ſi dangereuſe. Secondement ton maintien ſi doux, ſi modeſte, ſi propre à laiſſer remarquer à loiſir toutes tes graces. Ton parler plus rare, plus réfléchi, plus ſpirituel encore qu'à l'ordinaire, qui nous rendoit tous plus attentifs, & faiſoit voler l'oreille & le cœur au devant de chaque mot. Cet air que tu chantas à demi-voix, pour donner encore plus de douceur à ton chant, & qui, bien que françois, plût à Milord Edouard même. Ton regard timide, & tes yeux baiſſés dont les éclairs inattendus me jettoient dans un trouble inévitable.

Enfin, ce je ne ſais quoi d'inexprimable, d'enchanteur, que tu ſemblois avoir répandu ſur toute ta perſonne pour faire tourner la tête à tout le monde, ſans paroître même y ſonger. Je ne ſais, pour moi, comment tu t'y prends; mais ſi telle eſt ta maniere d'être jolie le moins qu'il eſt poſſible, je t'avertis que c'eſt l'être beaucoup plus qu'il ne faut pour avoir des ſages autour de ſoi.

Je crains fort que le pauvre philoſophe Anglois n'ait un peu reſſenti la même influence. Après avoir reconduit ta Couſine, comme nous étions tous encore fort éveillés, il nous propoſa d'aller chez lui faire de la Muſique & boire du punch. Tandis qu'on raſſembloit ſes gens, il ne ceſſa de nous parler de toi avec un feu qui me déplut, & je n'entendis pas ton éloge dans ſa bouche avec autant de plaiſir que tu avois entendu le mien. En général, j'avoue que je n'aime point que perſonne, excepté ta Couſine, me parle de toi; il me ſemble que chaque mot m'ôte une partie de mon ſecret ou de mes plaiſirs, & quoi que l'on puiſſe dire, on y met un intérêt ſi ſuſpect, ou l'on eſt ſi loin de ce que je ſens, que je n'aime à écouter là-deſſus que moi-même.

Ce n'eſt pas que j'aye comme toi du penchant à la jalouſie. Je connois mieux ton ame; j'ai des garans qui ne me permettent pas même d'imaginer ton changement poſſible. Après tes

aſſurances, je ne te dis plus rien des autres prétendans. Mais celui-ci, Julie!..... des conditions ſortables..... les préjugés de ton pere...., Tu ſais bien qu'il s'agit de ma vie; daigne donc me dire un mot là-deſſus. Un mot de Julie, & je ſuis tranquille à jamais.

J'ai paſſé la nuit à entendre ou exécuter de la muſique Italienne, car il s'eſt trouvé des duo & il a fallu hazarder d'y faire ma partie. Je n'oſe te parler encore de l'effet qu'elle a produit ſur moi, j'ai peur, j'ai peur que l'impreſſion du ſouper d'hier ne ſe ſoit prolongée ſur ce que j'entendois, & que je n'aye pris l'effet de tes ſéductions pour le charme de la muſique. Pourquoi la même cauſe qui me la rendoit ennuyeuſe à Sion, ne pourroit-elle pas ici me la rendre agréable dans une ſituation contraire? N'es-tu pas la premiere ſource de toutes les affections de mon ame, & ſuis-je à l'épreuve des preſtiges de ta magie? Si la muſique eût réellement produit cet enchantement, il eût agi ſur tous ceux qui l'entendoient. Mais tandis que ces chants me tenoient en extaſe, M. d'Orbe dormoit tranquillement dans un fauteuil, & au milieu de mes tranſports, il s'eſt contenté pour tout éloge de demander ſi ta Couſine ſavoit l'Italien.

Tout ceci ſera mieux éclairci demain; car nous avons pour ce ſoir un nouveau rendez-vous de muſique. Milord veut la rendre com-

plette & il a mandé de Lauſanne un ſecond violon qu'il dit être aſſez entendu. Je porterai de mon côté des ſcenes, des cantates françoiſes, & nous verrons !

En arrivant chez moi j'étois d'un accablement que m'a donné le peu d'habitude de veiller & qui ſe perd en t'écrivant. Il faut pourtant tâcher de dormir quelques heures. Viens avec moi, ma douce Amie, ne me quitte point durant mon ſommeil ; mais ſoit que ton image le trouble ou le favoriſe, ſoit qu'il m'offre ou non les noces de la Fanchon, un inſtant délicieux qui ne peut m'échaper & qu'il me prépare, c'eſt le ſentiment de mon bonheur au réveil.

LETTRE XLVIII.

A Julie.

AH ! ma Julie ; qu'ai-je entendu ? Quels ſons touchans ? quelle muſique ? quelle ſource délicieuſe de ſentimens & de plaiſirs ? Ne perds pas un moment ; raſſemble avec ſoin tes opéra, tes cantates, ta muſique françoiſe ; fais un grand feu bien ardent, jettes-y tout ce fatras, & l'attiſe avec ſoin, afin que tant de glace puiſſe y brûler & donner de la chaleur au moins une fois. Fais ce ſacrifice propitiatoire au Dieu du goût, pour expier ton crime & le mien d'a-

voir profané ta voix à cette lourde pſalmodie, & d'avoir pris ſi longtems pour le langage du cœur un bruit qui ne fait qu'étourdir l'oreille. O que ton digne frere avoit raiſon! Dans quelle étrange erreur j'ai vécu juſqu'ici ſur les productions de cet art charmant? Je ſentois leur peu d'effet, & l'attribuois à ſa foibleſſe. Je diſois, la muſique n'eſt qu'un vain ſon qui peut flatter l'oreille & n'agit qu'indirectement & légérement ſur l'ame. L'impreſſion des accords eſt purement mécanique & phyſique; qu'a-t-elle à faire au ſentiment, & pourquoi devrois-je eſpérer d'être plus vivement touché d'une belle harmonie que d'un bel accord de couleurs? Je n'appercevois pas dans les accens de la mélodie appliqués à ceux de la langue, le lien puiſſant & ſecret des paſſions avec les ſons: je ne voyois pas que l'imitation des tons divers dont les ſentimens animent la voix parlante, donne à ſon tour à la voix chantante le pouvoir d'agiter les cœurs, & que l'énergique tableau des mouvemens de l'ame de celui qui ſe fait entendre, eſt ce qui fait le vrai charme de ceux qui l'écoutent.

C'eſt ce que me fit remarquer le chanteur de Milord, qui, pour un Muſicien, ne laiſſe pas de parler aſſez bien de ſon art. L'harmonie, me diſoit-il, n'eſt qu'un acceſſoire éloigné dans la muſique imitative; il n'y a dans l'harmonie proprement dite aucun principe d'i-

mitation. Elle aſſure, il eſt vrai, les intonations ; elle porte témoignage de leur juſteſſe & rendant les modulations plus ſenſibles, elle ajoute de l'énergie à l'expreſſion & de la grace au chant : Mais c'eſt de la ſeule mélodie que ſort cette puiſſance invincible des accens paſſionnés ; c'eſt d'elle que dérive tout le pouvoir de la muſique ſur l'ame ; formez les plus ſavantes ſucceſſions d'accords ſans mélange de mélodie, vous ſerez ennuyés au bout d'un quart d'heure. De beaux chants ſans aucune harmonie ſont longtems à l'épreuve de l'ennui. Que l'accent du ſentiment anime les chants les plus ſimples, ils ſeront intéreſſans. Au contraire, une mélodie qui ne parle point chante toujours mal, & la ſeule harmonie n'a jamais rien ſu dire au cœur.

C'eſt en ceci, continuoit-il, que conſiſte l'erreur des François ſur les forces de la muſique. N'ayant & ne pouvant avoir une mélodie à eux dans une langue qui n'a point d'accent, & ſur une poëſie maniérée qui ne connut jamais la nature, ils n'imaginent d'effets que ceux de l'harmonie & des éclats de voix qui ne rendent pas les ſons plus mélodieux mais plus bruyans, & ils ſont ſi malheureux dans leurs prétentions que cette harmonie même qu'ils cherchent leur échappe ; à force de la vouloir charger ils n'y mettent plus de choix, ils ne connoiſſent plus les choſes d'effets, ils ne font

plus que du rempliſſage, ils ſe gâtent l'oreille, & ne ſont plus ſenſibles qu'au bruit; enſorte que la plus belle voix pour eux n'eſt que celle qui chante le plus fort. Auſſi faute d'un genre propre n'ont-ils jamais fait que ſuivre peſamment & de loin nos modeles, & depuis leur célebre Lulli ou plutôt le nôtre, qui ne fit qu'imiter les Opéra dont l'Italie étoit déja pleine de ſon tems, on les a toujours vûs à la piſte de trente ou quarante ans copier, gâter nos vieux Auteurs, & faire à-peu-près de notre muſique comme les autres peuples font de leurs modes. Quand ils ſe vantent de leurs chanſons, c'eſt leur propre condamnation qu'ils prononcent; s'ils ſavoient chanter des ſentimens ils ne chanteroient pas de l'eſprit, mais parce que leur muſique n'exprime rien, elle eſt plus propre aux chanſons qu'aux Opéra, & parce que la nôtre eſt toute paſſionnée, elle eſt plus propre aux Opéra qu'aux chanſons.

Enſuite m'ayant récité ſans chant quelques ſcenes Italiennes, il me fit ſentir le rapport de la muſique à la parole dans le récitatif, de la muſique au ſentiment dans les airs, & par-tout l'énergie que la meſure exacte & le choix des accords ajoute à l'expreſſion. Enfin après avoir joint à la connoiſſance que j'ai de la langue la meilleure idée qu'il me fut poſſible de l'accent oratoire & pathétique, c'eſt-à-dire de l'art de parler à l'oreille & au cœur dans une langue

ſans articuler des mots, je me mis à écouter cette muſique enchantereſſe, & je ſentis bientôt aux émotions qu'elle me cauſoit que cet art avoit un pouvoir ſupérieur à celui que j'avois imaginé. Je ne ſais quelle ſenſation voluptueuſe me gagnoit inſenſiblement. Ce n'étoit plus une vaine ſuite de ſons, comme dans nos récits. A chaque phraſe quelque image entroit dans mon cerveau ou quelque ſentiment dans mon cœur; le plaiſir ne s'arrêtoit point à l'oreille, il pénétroit juſqu'à l'ame; l'exécution couloit ſans effort avec une facilité charmante; tous les concertans ſembloient animés du même eſprit; le chanteur maître de ſa voix en tiroit ſans gêne tout ce que le chant & les paroles demandoient de lui, & je trouvai ſurtout un grand ſoulagement à ne ſentir ni ces lourdes cadences, ni ces pénibles efforts de voix, ni cette contrainte que donne chez nous au muſicien le perpétuel combat du chant & de la meſure, qui, ne pouvant jamais s'accorder, ne laſſent gueres moins l'auditeur que l'exécutant.

Mais quand après une ſuite d'airs agréables, on vint à ces grands morceaux d'expreſſion, qui ſavent exciter & peindre le déſordre des paſſions violentes, je perdois à chaque inſtant l'idée de muſique, de chant, d'imitation; je croyois entendre la voix de la douleur, de l'emportement, du déſeſpoir; je croyois voir

des meres éplorées, des amans trahis, des Tirans furieux, & dans les agitations que j'étois forcé d'éprouver j'avois peine à reſter en place. Je connus alors pourquoi cette même muſique qui m'avoit autrefois ennuyé, m'échauffoit maintenant juſqu'au tranſport : c'eſt que j'avois commencé de la concevoir, & que ſitôt qu'elle pouvoit agir elle agiſſoit avec toute ſa force. Non, Julie, on ne ſupporte point à demi de pareilles impreſſions ; elles ſont exceſſives ou nulles, jamais foibles ou médiocres ; il faut reſter inſenſible ou ſe laiſſer émouvoir outre meſure ; ou c'eſt le vain bruit d'une langue qu'on n'entend point, ou c'eſt une impétuoſité de ſentiment qui vous entraîne, & à laquelle il eſt impoſſible de réſiſter.

Je n'avois qu'un regret ; mais il ne me quittoit point ; c'étoit qu'un autre que toi formât des ſons dont j'étois ſi touché, & de voir ſortir de la bouche d'un vil *caſtrato* les plus tendres expreſſions de l'amour. O ma Julie ! n'eſt-ce pas à nous de revendiquer tout ce qui appartient au ſentiment ? Qui ſentira, qui dira mieux que nous ce que doit dire & ſentir une ame attendrie ? Qui ſaura prononcer d'un ton plus touchant le *cor mio*, l'*idolo amato* ? Ah que le cœur prêtera d'énergie à l'art, ſi jamais nous chantons enſemble un de ces duo charmans qui font couler des larmes ſi délicieuſes ! Je te conjure premiérement d'entendre un ef-

ſai de cette muſique, ſoit chez toi, ſoit chez l'Inſéparable. Milord y conduira quand tu voudras tout ſon monde, & je ſuis ſûr qu'avec un organe auſſi ſenſible que le tien, & plus de connoiſſance que je n'en avois de la déclamation Italienne, une ſeule ſéance ſuffira pour t'amener au point où je ſuis, & te faire partager mon enthouſiaſme. Je te propoſe & te prie encore de profiter du ſéjour du virtuoſe pour prendre leçon de lui, comme j'ai commencé de faire dès ce matin. Sa maniere d'enſeigner eſt ſimple, nette, & conſiſte en pratique plus qu'en diſcours; il ne dit pas ce qu'il faut faire, il le fait, & en ceci comme en bien d'autres choſes l'exemple vaut mieux que la regle. Je vois déja qu'il n'eſt queſtion que de s'aſſervir à la meſure, de la bien ſentir, de phraſer & ponctuer avec ſoin, de ſoutenir également des ſons & non de les renfler, enfin d'ôter de la voix les éclats & toute la pretintaille françoiſe, pour la rendre juſte, expreſſive, & flexible; la tienne naturellement ſi légere & ſi douce prendra facilement ce nouveau pli; tu trouveras bientôt dans ta ſenſibilité l'énergie & la vivacité de l'accent qui anime la muſique italienne,

E 'l cantar che nell' anima ſi ſente.

Laiſſe donc pour jamais cet ennuyeux & lamentable chant françois qui reſſemble aux cris

de la colique mieux qu'aux tranſports des paſſions. Apprens à former ces ſons divins que le ſentiment inſpire, ſeuls dignes de ta voix, ſeuls dignes de ton cœur, & qui portent toujours avec eux le charme & le feu des caracteres ſenſibles.

LETTRE XLIX.

De Julie.

TU ſais bien, mon ami, que je ne puis t'écrire qu'à la dérobée, & toujours en danger d'être ſurpriſe. Ainſi, dans l'impoſſibilité de faire de longues lettres je me borne à répondre à ce qu'il y a de plus eſſentiel dans les tiennes, ou à ſuppléer à ce que je ne t'ai pu dire dans des converſations non moins furtives de bouche que par écrit. C'eſt ce que je ferai ſur-tout aujourd'hui que deux mots au ſujet de Milord Edouard me font oublier le reſte de ta lettre.

Mon ami, tu crains de me perdre & me parles de chanſons! belle matiere à tracaſſerie entre amans qui s'entendroient moins. Vraiment, tu n'es pas jaloux, on le voit bien, mais pour le coup je ne ſerai pas jalouſe moi-même, car j'ai pénétré dans ton ame & ne ſens que ta confiance où d'autres croiroient ſentir ta froideur. O la douce & charmante

ſécurité que celle qui vient du ſentiment d'une union parfaite ! C'eſt par elle, je le ſais, que tu tires de ton propre cœur le bon témoignage du mien, c'eſt par elle auſſi que le mien te juſtifie, & je te croirois bien moins amoureux ſi je te voyois plus allarmé.

Je ne ſais ni ne veux ſavoir ſi Milord Edouard a d'autres attentions pour moi que celles qu'ont tous les hommes pour les perſonnes de mon âge ; ce n'eſt point de ſes ſentimens qu'il s'agit, mais de ceux de mon pere & des miens ; ils ſont auſſi d'accord ſur ſon compte que ſur celui des prétendus prétendans, dont tu dis que tu ne dis rien. Si ſon excluſion & la leur ſuffiſent à ton repos, ſois tranquille. Quelque honneur que nous fît la recherche d'un homme de ce rang, jamais du conſentement du pere ni de la fille, Julie d'Etange ne ſera Ladi Bomſton. Voilà ſur quoi tu peux compter.

Ne va pas croire qu'il ait été pour cela queſtion de Milord Edouard ; je ſuis ſûre que de nous quatre tu es le ſeul qui puiſſe même lui ſuppoſer du goût pour moi. Quoi qu'il en ſoit, je ſais à cet égard la volonté de mon pere ſans qu'il en ait parlé ni à moi ni à perſonne, & je n'en ſerois pas mieux inſtruite quand il me l'auroit poſitivement déclarée. En voila aſſez pour calmer tes craintes, c'eſt-à-dire autant que tu en dois ſavoir. Le reſte ſeroit pour toi de pure curioſité, & tu ſais que

j'ai

j'ai réſolu de ne la pas ſatisfaire. Tu as beau me reprocher cette réſerve, & la prétendre hors de propos dans nos intérêts communs. Si je l'avois toujours eue, elle me ſeroit moins importante aujourd'hui. Sans le compte indiſcret que je te rendis d'un diſcours de mon pere, tu n'aurois point été te déſoler à Meillerie; tu ne m'euſſes point écrit la lettre qui m'a perdue; je vivrois innocente & pourrois encore aſpirer au bonheur. Juge par ce que me coûte une ſeule indiſcrétion, de la crainte que je dois avoir d'en commettre d'autres! Tu as trop d'emportement pour avoir de la prudence; tu pourrois plutôt vaincre tes paſſions que les déguiſer. La moindre allarme te mettroit en fureur; à la moindre lueur favorable tu ne douterois plus de rien. On liroit tous nos ſecrets dans ton ame, & tu détruirois à force de zele tout le ſuccès de mes ſoins. Laiſſe-moi donc les ſoucis de l'amour, & n'en garde que les plaiſirs; ce partage eſt-il ſi pénible, & ne ſens-tu pas que tu ne peux rien à notre bonheur que de n'y point mettre obſtacle?

Hélas, que me ſerviront déſormais ces précautions tardives? Eſt-il tems d'affermir ſes pas au fond du précipice, & de prévenir les maux dont on ſe ſent accablé? Ah! miſérable fille, c'eſt bien à toi de parler de bonheur! En peut-il jamais être où régnent la honte & le remord? Dieu! quel état cruel, de ne pouvoir ni ſupporter ſon crime, ni s'en repentir; d'être aſſiégé

par mille frayeurs, abuſé par mille eſpérances vaines, & de ne jouir pas même de l'horrible tranquillité du déſeſpoir ! Je ſuis déſormais à la ſeule merci du ſort. Ce n'eſt plus ni de vertu qu'il eſt queſtion, mais de fortune & de prudence, & il ne s'agit pas d'éteindre un amour qui doit durer autant que ma vie, mais de le rendre innocent ou de mourir coupable. Conſidere cette ſituation, mon ami, & vois ſi tu peux te fier à mon zele ?

LETTRE L.

De Julie.

JE n'ai point voulu vous expliquer hier en vous quittant, la cauſe de la triſteſſe que vous m'avez reprochée, parce que vous n'étiez pas en état de m'entendre. Malgré mon averſion pour les éclairciſſemens, je vous dois celui-ci, puiſque je l'ai promis, & je m'en acquitte.

Je ne ſais ſi vous vous ſouvenez des étranges diſcours que vous me tintes hier au ſoir, & des manieres dont vous les accompagnâtes ; quant à moi, je ne les oublierai jamais aſſez tôt pour votre honneur & pour mon repos, & malheureuſement j'en ſuis trop indignée pour pouvoir les oublier aiſément. De pareilles expreſſions avoient quelquefois frappé mon oreille

en paſſant auprès du port ; mais je ne croyois pas qu'elles puſſent jamais ſortir de la bouche d'un honnête homme ; je ſuis très-ſûre au moins qu'elles n'entrerent jamais dans le dictionnaire des amans, & j'étois bien éloignée de penſer qu'elles puſſent être d'uſage entre vous & moi. Eh Dieux ! quel amour eſt le vôtre, s'il aſſaiſonne ainſi les plaiſirs ! Vous ſortiez, il eſt vrai, d'un long repas, & je vois qu'il faut pardonner en ce pays aux excès qu'on y peut faire ; c'eſt auſſi pour cela que je vous en parle. Soyez certain qu'un tête-à-tête où vous m'auriez traitée ainſi de ſang-froid eût été le dernier de notre vie.

Mais ce qui m'allarme ſur votre compte, c'eſt que ſouvent la conduite d'un homme échauffé de vin n'eſt que l'effet de ce qui ſe paſſe au fond de ſon cœur dans les autres tems. Croirai-je que dans un état où l'on ne déguiſe rien vous vous montrâtes tel que vous êtes ? Que deviendrois-je ſi vous penſiez à jeun comme vous parliez hier au ſoir ? Plutôt que de ſupporter un pareil mépris, j'aimerois mieux éteindre un feu ſi groſſier, & perdre un amant qui ſachant ſi mal honorer ſa maîtreſſe mériteroit ſi peu d'en être eſtimé. Dites-moi, vous qui chériſſez les ſentimens honnêtes, feriez-vous tombé dans cette erreur cruelle que l'amour heureux n'a plus de ménagement à garder avec la pudeur, & qu'on ne doit plus de

reſpect à celles dont on n'a plus de rigueur à craindre ? Ah ! ſi vous aviez toujours penſé ainſi, vous auriez été moins à redouter, & je ne ſerois pas ſi malheureuſe ! Ne vous y trompez pas, mon ami, rien n'eſt ſi dangereux pour les vrais amans que les préjugés du monde ; tant de gens parlent d'amour, & ſi peu ſavent aimer, que la plupart prennent pour ſes pures & douces loix les viles maximes d'un commerce abject, qui bientôt aſſouvi de lui-même a recours aux monſtres de l'imagination, & ſe déprave pour ſe ſoutenir.

Je ne ſais ſi je m'abuſe ; mais il me ſemble que le véritable amour eſt le plus chaſte de tous les liens. C'eſt lui, c'eſt ſon feu divin qui ſait épurer nos penchans naturels, en les concentrant dans un ſeul objet ; c'eſt lui qui nous dérobe aux tentations, & qui fait qu'excepté cet objet unique, un ſexe n'eſt plus rien pour l'autre. Pour une femme ordinaire, tout homme eſt toujours un homme ; mais pour celle dont le cœur aime, il n'y a point d'homme que ſon amant. Que dis-je ? Un amant n'eſt-il qu'un homme ? Ah qu'il eſt un être bien plus ſublime ! Il n'y a point d'homme pour celle qui aime : ſon amant eſt plus ; tous les autres ſont moins ; elle & lui ſont les ſeuls de leur eſpece. Ils ne deſirent pas, ils aiment : Le cœur ne ſuit point les ſens, il les guide ; il couvre leurs égaremens d'un voile délicieux. Non, il

il n'y a rien d'obſcene que la débauche & ſon groſſier langage. Le véritable amour toujours modeſte n'arrache point ſes faveurs avec audace ; il les dérobe avec timidité. Le myſtere, le ſilence, la honte craintive aiguiſent & cachent ſes doux tranſports ; ſa flamme honore & purifie toutes ſes careſſes ; la décence & l'honnêteté l'accompagnent au ſein de la volupté même, & lui ſeul ſait tout accorder aux deſirs, ſans rien ôter à la pudeur. Ah ! dites, vous qui connutes les vrais plaiſirs, comment une cynique effronterie pourroit-elle s'allier avec eux ? Comment ne banniroit-elle pas leur délire & tout leur charme ? Comment ne ſouilleroit-elle pas cette image de perfection ſous laquelle on ſe plaît à contempler l'objet aimé ? Croyez-moi, mon ami, la débauche & l'amour ne ſauroient loger enſemble, & ne peuvent pas même ſe compenſer. Le cœur fait le vrai bonheur quand on s'aime, & rien n'y peut ſuppléer ſi-tôt qu'on ne s'aime plus.

Mais quand vous ſeriez aſſez malheureux pour vous plaire à ce déshonnête langage, comment avez-vous pu vous réſoudre à l'employer ſi mal-à-propos, & à prendre avec celle qui vous eſt chere un ton & des manieres qu'un homme d'honneur doit même ignorer ? Depuis quand eſt-il doux d'affliger ce qu'on aime, & quelle eſt cette volupté barbare qui ſe plaît à jouir du tourment d'autrui ? Je n'ai pas oublié

que j'ai perdu le droit d'être reſpectée ; mais ſi je l'oubliois jamais, eſt-ce à vous de me le rappeller ? Eſt-ce à l'auteur de ma faute d'en aggraver la punition ? Ce ſeroit à lui plutôt à m'en conſoler. Tout le monde a droit de me mépriſer hors vous. Vous me devez le prix de l'humiliation où vous m'avez réduite, & tant de pleurs verſés ſur ma foibleſſe méritoient que vous me la fiſſiez moins cruellement ſentir. Je ne ſuis ni prude ni précieuſe. Hélas, que j'en ſuis loin, moi qui n'ai pas ſu même être ſage ! Vous le ſavez trop, ingrat, ſi ce tendre cœur ſait rien refuſer à l'amour ? Mais au moins ce qu'il lui cede, il ne veut le céder qu'à lui, & vous m'avez trop bien appris ſon langage, pour lui en pouvoir ſubſtituer un ſi différent. Des injures, des coups m'outrageroient moins que de ſemblables careſſes. Ou renoncez à Julie, ou ſachez être eſtimé d'elle. Je vous l'ai déja dit, je ne connois point d'amour ſans pudeur, & s'il m'en coûtoit de perdre le vôtre, il m'en coûteroit encore plus de le conſerver à ce prix.

Il me reſte beaucoup de choſes à dire ſur le même ſujet ; mais il faut finir cette lettre, & je les renvoye à un autre tems. En attendant, remarquez un effet de vos fauſſes maximes ſur l'uſage immodéré du vin. Votre cœur n'eſt point coupable, j'en ſuis très-ſûre. Cependant vous avez navré le mien, & ſans ſa-

voir ce que vous faiſiez, vous déſoliez comme à plaiſir ce cœur trop facile à s'allarmer, & pour qui rien n'eſt indifférent de ce qui lui vient de vous.

LETTRE LI.

Réponſe.

IL n'y a pas une ligne dans votre lettre qui ne me faſſe glacer le ſang, & j'ai peine à croire, après l'avoir relue vingt fois, que ce ſoit à moi qu'elle eſt adreſſée. Qui moi, moi? j'aurois offenſé Julie? J'aurois profané ſes attraits? Celle à qui chaque inſtant de ma vie j'offre des adorations, eût été en butte à mes outrages? Non, je me ſerois percé le cœur mille fois avant qu'un projet ſi barbare en eût approché. Ah, que tu le connois mal, ce cœur qui t'idolâtre! ce cœur qui vole & ſe proſterne ſous chacun de tes pas! ce cœur qui voudroit inventer pour toi de nouveaux hommages inconnus aux mortels! Que tu le connois mal, ô Julie, ſi tu l'accuſes de manquer envers toi à ce reſpect ordinaire & commun qu'un amant vulgaire auroit même pour ſa maîtreſſe! Je ne crois être ni impudent ni brutal, je hais les diſcours déshonnêtes, & n'entrai de mes jours dans les lieux où l'on apprend à les tenir. Mais,

que je le redise après toi, que je renchérisse sur ta juste indignation ; quand je serois le plus vil des mortels, quand j'aurois passé mes premiers ans dans la crapule, quand le goût des honteux plaisirs pourroit trouver place en un cœur où tu regnes, oh ! di-moi, Julie, Ange du Ciel, di-moi comment je pourrois apporter devant toi l'effronterie qu'on ne peut avoir que devant celles qui l'aiment ? Ah ! non, il n'est pas possible ! Un seul de tes regards eût contenu ma bouche & purifié mon cœur. L'amour eût couvert mes desirs emportés des charmes de ta modestie ; il l'eût vaincue sans l'outrager, & dans la douce union de nos ames, leur seul délire eût produit les erreurs des sens. J'en appelle à ton propre témoignage. Dis, si dans toutes les fureurs d'une passion sans mesure, je cessai jamais d'en respecter le charmant objet ? Si je reçus le prix que ma flamme avoit mérité, dis si j'abusai de mon bonheur pour outrager ta douce honte ? si d'une main timide l'amour ardent & craintif attenta quelquefois à tes charmes, dis si jamais une témérité brutale osa les profaner ? Quand un transport indiscret écarte un instant le voile qui les couvre, l'aimable pudeur n'y substitue-t-elle pas aussi-tôt le sien ? Ce vêtement sacré t'abandonneroit-il un moment quand tu n'en aurois point d'autre ? Incorruptible comme ton ame honnête, tous les feux de la mienne l'ont-ils jamais altéré ? Cette union si touchante & si tendre ne

ſuffit-elle pas à notre félicité ? Ne fait-elle pas ſeule tout le bonheur de nos jours ? Connoiſſons-nous au monde quelques plaiſirs hors ceux que l'amour donne ? En voudrions-nous connoître d'autres ? Conçois-tu comment cet enchantement eût pu ſe détruire ? Comment j'aurois oublié dans un moment l'honnêteté, notre amour, mon honneur, & l'invincible reſpect que j'aurois toujours eu pour toi, quand même je ne t'aurois point adorée ? Non, ne le crois pas ; ce n'eſt point moi qui pus t'offenſer. Je n'en ai nul ſouvenir ; & ſi j'euſſe été coupable un inſtant, le remord me quitteroit-il jamais ? Non, Julie, un demon jaloux d'un ſort trop heureux pour un mortel a pris ma figure pour le troubler, & m'a laiſſé mon cœur pour me rendre plus miſérable.

J'abjure, je déteſte un forfait que j'ai commis, puiſque tu m'en accuſes, mais auquel ma volonté n'a point de part. Que je vais l'abhorrer, cette fatale intempérance qui me paroiſſoit favorable aux épanchemens du cœur, & qui put démentir ſi cruellement le mien ! J'en fais par toi l'irrévocable ſerment, dès aujourd'hui je renonce pour ma vie au vin comme au plus mortel poiſon ; jamais cette liqueur funeſte ne troublera mes ſens ; jamais elle ne ſouillera mes levres, & ſon délire inſenſé ne me rendra plus coupable à mon inſçu. Si j'enfreins ce vœu ſolemnel ; Amour, accable-moi

du châtiment dont je ſerai digne ; puiſſe à l'inſtant l'image de ma Julie ſortir pour jamais de mon cœur, & l'abandonner à l'indifférence & au déſeſpoir !

Ne penſe pas que que je veuille expier mon crime par une peine ſi légere. C'eſt une précaution & non pas un châtiment. J'attends de toi celui que j'ai mérité. Je l'implore pour ſoulager mes regrets. Que l'amour offenſé ſe venge & s'appaiſe ; punis-moi ſans me haïr, je ſouffrirai ſans murmure. Sois juſte & ſévere ; il le faut, j'y conſens ; mais ſi tu veux me laiſſer la vie, ôte-moi tout hormis ton cœur.

LETTRE LII.

De Julie.

COmment, mon ami, renoncer au vin pour ſa maîtreſſe ? Voilà ce qu'on appelle un ſacrifice ! Oh je défie qu'on trouve dans les quatre Cantons un homme plus amoureux que toi ! Ce n'eſt pas qu'il n'y ait parmi nos jeunes gens de petits Meſſieurs franciſés qui boivent de l'eau par air, mais tu ſeras le premier à qui l'amour en aura fait boire ; c'eſt un exemple à citer dans les faſtes galans de la Suiſſe. Je me ſuis même informée de tes déportemens, & j'ai appris avec une extrême édification que ſoupant hier cher M.

de Vueillerans, tu laiſſas faire la ronde à ſix bouteilles après le repas, ſans y toucher, & ne marchandois non plus les verres d'eau, que les convives ceux de vin de la côte. Cependant cette pénitence dure depuis trois jours que ma lettre eſt écrite, & trois jours font au moins ſix repas. Or à ſix repas obſervés par fidélité, l'on en peut ajouter ſix autres par crainte, & ſix par honte, & ſix par habitude, & ſix par obſtination. Que de motifs peuvent prolonger des privations pénibles dont l'amour ſeul auroit la gloire ? Daigneroit-il ſe faire honneur de ce qui peut n'être pas à lui ?

Voilà plus de mauvaiſes plaiſanteries que tu ne m'as tenu de mauvais propos, il eſt tems d'en rayer. Tu es grave naturellement ; je me ſuis apperçue qu'un long badinage t'échauffe, comme une longue promenade échauffe un homme replet ; mais je tire à-peu-près de toi la vengeance qu'Henri-Quatre tira du Duc de Mayenne, & ta Souveraine veut imiter la clémence du meilleur des Rois. Auſſi-bien je craindrois qu'à force de regrets & d'excuſes tu ne te fiſſes à la fin un mérite d'une faute ſi bien réparée, & je veux me hâter de l'oublier, de peur que ſi j'attendois trop long-tems ce ne fut plus généroſité, mais ingratitude.

A l'égard de ta réſolution de renoncer au vin pour toujours, elle n'a pas autant d'éclat à mes yeux que tu pourrois croire ; les paſſions

vives ne ſongent guere à ces petits ſacrifices, & l'amour ne ſe repaît point de galanterie. D'ailleurs, il y a quelquefois plus d'adreſſe que de courage à tirer avantage pour le moment préſent d'un avenir incertain, & à ſe payer d'avance d'une abſtinence éternelle à laquelle on renonce quand on veut. Eh mon bon ami! dans tout ce qui flatte les ſens l'abus eſt-il donc inſéparable de la jouiſſance? L'ivreſſe eſt-elle néceſſairement attachée au goût du vin, & la philoſophie ſeroit-elle aſſez vaine ou aſſez cruelle pour n'offrir d'autre moyen d'uſer modérément des choſes qui plaiſent, que de s'en priver tout-à-fait?

Si tu tiens ton engagement, tu t'ôtes un plaiſir innocent, & riſques ta ſanté en changeant de maniere de vivre : ſi tu l'enfreins, l'amour eſt doublement offenſé, & ton honneur même en ſouffre. J'uſe donc en cette occaſion de mes droits, & non-ſeulement je te releve d'un vœu nul, comme fait ſans mon congé, mais je te défends même de l'obſerver au-delà du terme que je vais te preſcrire. Mardi nous aurons ici la muſique de Milord Edouard. A la collation je t'enverrai une coupe à demi pleine d'un nectar pur & bienfaiſant. Je veux qu'elle ſoit bue en ma préſence, & à mon intention, après avoir fait de quelques gouttes une libation expiatoire aux graces. Enſuite mon pénitent reprendra dans ſes repas l'uſage ſobre du vin tempéré par le criſtal des fontaines, & comme dit ton bon Plutarque, en

calmant les ardeurs de Bacchus par le commerce des Nymphes.

A propos du concert de mardi, cet étourdi de Regianino ne s'eſt-il pas mis dans la tête que j'y pourrois déja chanter un air Italien & même un duo avec lui ? Il vouloit que je le chantaſſe avec toi pour mettre enſemble ſes deux écoliers ; mais il y a dans ce duo de certains *ben mio* dangereux à dire ſous les yeux d'une mere quand le cœur eſt de la partie ; il vaut mieux renvoyer cet eſſai au premier concert qui ſe fera chez l'Inſéparable. J'attribue la facilité avec laquelle j'ai pris le goût de cette muſique à celui que mon frere m'avoit donné pour la poéſie Italienne, & que j'ai ſi bien entretenu avec toi, que je ſens aiſément la cadence des vers, & qu'au dire de Regianino, j'en prends aſſez bien l'accent. Je commence chaque leçon par lire quelques octaves du Taſſe, ou quelque ſcene de Métaſtaſe : enſuite il me fait dire & accompagner du récitatif, & je crois continuer de parler ou de lire, ce qui ſûrement ne m'arrivoit pas dans le récitatif françois. Après cela il faut ſoutenir en meſure des ſons égaux & juſtes ; exercice que les éclats auxquels j'étois accoutumée me rendent aſſez difficile. Enfin nous paſſons aux airs, & il ſe trouve que la juſteſſe & la flexibilité de la voix, l'expreſſion pathétique, les ſons renforcés & tous les paſſages, ſont un effet naturel de la douceur du chant & de la préciſion de la meſure, de ſorte que ce qui me pa-

roiſſoit le plus difficile à apprendre, n'a pas même beſoin d'être enſeigné. Le caractere de la mélodie a tant de rapport au ton de la langue, & une ſi grande pureté de modulation, qu'il ne faut qu'écouter la baſſe & ſavoir parler, pour déchiffrer aiſément le chant. Toutes les paſſions y ont des expreſſions aiguës & fortes; tout au contraire de l'accent traînant & pénible du chant françois, le ſien, toujours doux & facile, mais vif & touchant, dit beaucoup avec peu d'effort. Enfin, je ſens que cette muſique agite l'ame & repoſe la poitrine; c'eſt préciſément celle qu'il faut à mon cœur & à mes poumons. A mardi donc, mon aimable ami, mon maître, mon pénitent, mon apôtre, hélas! que ne m'es-tu point! Pourquoi faut-il qu'un ſeul titre manque à tant de droits?

P. S. Sais-tu qu'il eſt queſtion d'une jolie promenade ſur l'eau, pareille à celle que nous fimes il y a deux ans avec la pauvre Chaillot? Que mon ruſé maître étoit timide alors! Qu'il trembloit en me donnant la main ponr ſortir du bateau! Ah l'hipocrite!..... il a beaucoup changé.

LETTRE LIII.

De Julie.

AInſi tout déconcerte nos projets, tout trompe notre attente, tout trahit des feux que le ciel eût dû couronner ! Vils jouets d'une aveugle fortune, triſtes victimes d'un moqueur eſpoir; toucherons-nous ſans ceſſe au plaiſir qui fuit, ſans jamais l'atteindre ? cette noce trop vainement deſirée devoit ſe faire à Clarens; le mauvais tems nous contrarie, il faut la faire à la ville. Nous devions nous y ménager une entrevue ; tous deux obſédés d'importuns, nous ne pouvons leur échaper en même tems, & le moment où l'un des deux ſe dérobe eſt celui où il eſt impoſſible à l'autre de le joindre ! Enfin, un favorable inſtant ſe préſente, la plus cruelle des meres vient nous l'arracher, & peu s'en faut que cet inſtant ne ſoit celui de la perte des deux infortunés qu'il devoit rendre heureux ! Loin de rebuter mon courage, tant d'obſtacles l'ont irrité. Je ne ſais quelle nouvelle force m'anime, mais je me ſens une hardieſſe que je n'eus jamais ; & ſi tu l'oſes partager, ce ſoir, ce ſoir même peut acquitter mes promeſſes, & payer d'une ſeule fois toutes les dettes de l'amour.

Conſulte-toi bien, mon ami, & vois juſ-

qu'à quel point il t'eſt doux de vivre ; car l'expédient que je te propoſe peut nous mener tous deux à la mort. Si tu la crains, n'acheve point cette lettre, mais ſi la pointe d'une épée n'effraye pas plus aujourd'hui ton cœur, que ne l'effrayoient jadis les gouffres de Meillerie, le mien court le même riſque & n'a pas balancé. Ecoute.

Babi, qui couche ordinairement dans ma chambre, eſt malade depuis trois jours, & quoique je vouluſſe abſolument la ſoigner, on l'a tranſportée ailleurs malgré moi ; mais comme elle eſt mieux, peut-être elle reviendra dès demain. Le lieu où l'on mange eſt loin de l'eſcalier qui conduit à l'appartement de ma mere & au mien : à l'heure du ſoupé toute la maiſon eſt déſerte hors la cuiſine & la ſale à manger. Enfin la nuit dans cette ſaiſon eſt déja obſcure à la même heure ; ſon voile peut dérober aiſément dans la rue les paſſans aux ſpectateurs, & tu ſais parfaitement les êtres de la maiſon.

Ceci ſuffit pour me faire entendre. Viens cet après-midi chez ma Fanchon ; je t'expliquerai le reſte, & te donnerai les inſtructions néceſſaires : Que ſi je ne le puis, je les laiſſerai par écrit à l'ancien entrepôt de nos lettres, où, comme je t'en ai prévenu, tu trouveras déja celle-ci : Car le ſujet en eſt trop important pour l'oſer confier à perſonne.

O comme je vois à préſent palpiter ton cœur ! Comme j'y lis tes tranſports, & comme je les partage ! Non, mon doux Ami, non, nous ne quitterons point cette courte vie ſans avoir un inſtant goûté le bonheur. Mais ſonge, pourtant, que cet inſtant eſt environné des horreurs de la mort ; que l'abord eſt ſujet à mille hazards, le ſéjour dangereux, la retraite d'un péril extrême ; que nous ſommes perdus ſi nous ſommes découverts, & qu'il faut que tout nous favoriſe pour pouvoir éviter de l'être. Ne nous abuſons point ; je connois trop mon pere pour douter que je ne te viſſe à l'inſtant percer le cœur de ſa main, ſi même il ne commençoit par moi ; car ſûrement je ne ſerois pas plus épargnée, & crois-tu que je t'expoſerois à ce riſque, ſi je n'étois ſûre de le partager ?

Penſe encore qu'il n'eſt point queſtion de te fier à ton courage ; il n'y faut pas ſonger, & je te défends même très-expreſſément d'apporter aucune arme pour ta défenſe, pas même ton épée : auſſi-bien te ſeroit-elle parfaitement inutile ; car ſi nous ſommes ſurpris, mon deſſein eſt de me précipiter dans tes bras, de t'enlacer fortement dans les miens, & de recevoir ainſi le coup mortel pour n'avoir plus à me ſéparer de toi ; plus heureuſe à ma mort que je ne le fus de ma vie.

J'eſpere qu'un ſort plus doux nous eſt réſervé ; je ſens au moins qu'il nous eſt dû, & la fortune ſe laſſera d'être injuſte. Viens donc, ame de mon

cœur, vie de ma vie, viens te réunir à toi-même. Viens, ſous les auſpices du tendre amour, recevoir le prix de ton obéiſſance & de tes ſacrifices. Viens avouer, même au ſein des plaiſirs, que c'eſt de l'union des cœurs qu'ils tirent leur plus grand charme.

LETTRE LIV.

A Julie.

J'Arrive plein d'une émotion qui s'accroît en entrant dans cet aſyle. Julie ! me voici dans ton cabinet, me voici dans le ſanctuaire de tout ce que mon cœur adore. Le flambeau de l'amour guidoit mes pas, & j'ai paſſé ſans être apperçu. Lieu charmant, lieu fortuné, qui jadis vis tant réprimer de regards tendres, tant étouffer de ſoupirs brûlans; toi qui vis naître & nourrir mes premiers feux, pour la ſeconde fois tu les verras couronner; témoin de ma conſtance immortelle, ſois le témoin de mon bonheur, & voile à jamais les plaiſirs du plus fidele & du plus heureux des hommes.

Que ce myſtérieux ſéjour eſt charmant ! Tout y flatte & nourrit l'ardeur qui me dévore. O Julie ! il eſt plein de toi, & la flamme de mes deſirs s'y répand ſur tous tes veſtiges. Oui, tous mes ſens y ſont enivrés à la fois. Je ne ſais quel

parfum preſque inſenſible, plus doux que la roſe, & plus léger que l'iris, s'exhale ici de toutes parts. J'y crois entendre le ſon flatteur de ta voix. Toutes les parties de ton habillement éparſes préſentent à mon ardente imagination celles de toi-même qu'elles recelent. Cette coëffure légere que parent de grands cheveux blonds qu'elle feint de couvrir ; cet heureux fichu contre lequel une fois au moins je n'aurai point à murmurer ; ce déshabillé élégant & ſimple qui marque ſi bien le goût de celle qui le porte ; ces mules ſi mignonnes qu'un pied ſouple remplit ſans peine ; ce corps ſi délié qui touche & embraſſe ..... quelle taille enchantereſſe .... au-devant deux légers contours .... ô ſpectacle de volupté.... la baleine a cédé à la force de l'impreſſion .... empreintes délicieuſes, que je vous baiſe mille fois !.... Dieux ! Dieux ! que ſera-ce quand.... Ah ! je crois déja ſentir ce tendre cœur battre ſous une heureuſe main ! Julie ! je te vois, je te ſens par-tout, je te reſpire avec l'air que tu as reſpiré ; tu pénétres toute ma ſubſtance ; que ton ſéjour eſt brûlant & douloureux pour moi ! Il eſt terrible à mon impatience. O viens, vole, ou je ſuis perdu.

Quel bonheur d'avoir trouvé de l'encre & du papier ! J'exprime ce que je ſens pour en tempérer l'excès, je donne le change à mes tranſports en les décrivant.

Il me ſemble entendre du bruit. Seroit-ce ton

barbare pere ? Je ne crois pas être lâche . . . . . mais qu'en ce moment la mort me ſeroit horrible ? Mon déſeſpoir ſeroit égal à l'ardeur qui me conſume. Ciel ! je te demande encore une heure de vie, & j'abandonne le reſte de mon être à ta rigueur. O deſirs ! ô crainte ! ô palpitations cruelles ! . . . . on ouvre ! . . . . on entre . . . . c'eſt elle ! c'eſt elle ! je l'entrevois, je l'ai vue, j'entends refermer la porte. Mon cœur, mon foible cœur, tu ſuccombes à tant d'agitations. Ah ! cherche des forces pour ſupporter la félicité qui t'accable !

LETTRE LV.

A Julie.

O Mourons, ma douce Amie ! mourons, la bien-aimée de mon cœur ! Que faire déſormais d'une jeuneſſe inſipide dont nous avons épuiſé toutes les délices ? Explique-moi, ſi tu le peux, ce que j'ai ſenti dans cette nuit inconcevable ; donne-moi l'idée d'une vie ainſi paſſée, ou laiſſe-m'en quitter une qui n'a plus rien de ce que je viens d'éprouver avec toi. J'avois goûté le plaiſir, & croyois concevoir le bonheur. Ah ! je n'avois ſenti qu'un vain ſonge, & n'imaginois que le bonheur d'un enfant : Mes ſens abuſoient mon ame groſſiere ; je ne cherchois qu'en eux

le bien ſuprême, & j'ai trouvé que leurs plaiſirs épuiſés n'étoient que le commencement des miens. O chef-d'œuvre unique de la nature ! Divine Julie ! poſſeſſion délicieuſe à laquelle tous les tranſports du plus ardent amour ſuffiſent à peine ! Non, ce ne ſont point ces tranſports que je regrette le plus ; ah ! non ; retire, s'il le faut, ces faveurs enivrantes pour leſquelles je donnerois mille vies ; mais rends-moi tout ce qui n'étoit point elles, & les effaçoit mille fois. Rends-moi cette étroite union des ames, que tu m'avois annoncée, & que tu m'as ſi bien fait goûter. Rends-moi cet abattement ſi doux rempli par les effuſions de nos cœurs ; rends-moi ce ſommeil enchanteur trouvé ſur ton ſein ; rends-moi ce réveil plus délicieux encore, & ces ſoupirs entrecoupés, & ces douces larmes, & ces baiſers qu'une voluptueuſe langueur nous faiſoit lentement ſavourer, & ces gémiſſemens ſi tendres, durant leſquels tu preſſois ſur ton cœur ce cœur fait pour s'unir à lui.

Dis-moi, Julie, toi qui d'après ta propre ſenſibilité ſais ſi bien juger de celle d'autrui, crois-tu que ce que je ſentois auparavant fût véritablement de l'amour ? Mes ſentimens, n'en doute pas, ont depuis hier changé de nature ; ils ont pris je ne ſais quoi de moins impétueux, mais de plus doux, de plus tendre & de plus charmant. Te ſouvient-il de cette heure entiere que nous paſsâmes à parler paiſiblement de notre amour

& de cet avenir obſcur & redoutable, par qui le préſent nous étoit encore plus ſenſible; de cette heure, hélas! trop courte dont une légere empreinte de triſteſſe rendit les entretiens ſi touchans? J'étois tranquille, & pourtant j'étois près de toi; je t'adorois & ne deſirois rien. Je n'imaginois pas même une autre félicité, que de ſentir ainſi ton viſage auprès du mien, ta reſpiration ſur ma joue, & ton bras autour de mon cou. Quel calme dans tous mes ſens! Quelle volupté pure, continue, univerſelle! Le charme de la jouiſſance étoit dans l'ame; il n'en ſortoit plus; il duroit toujours. Quelle différence des fureurs de l'amour à une ſituation ſi paiſible! C'eſt la premiere fois de mes jours que je l'ai éprouvée auprès de toi; & cependant, juge du changement étrange que j'éprouve; c'eſt de toutes les heures de ma vie, celle qui m'eſt la plus chere, & la ſeule que j'aurois voulu prolonger éternellement. (*m*) Julie, dis-moi donc ſi je ne t'aimois point auparavant, ou ſi maintenant je ne t'aime plus?

Si je ne t'aime plus? Quel doute! ai-je donc ceſſé d'exiſter, & ma vie n'eſt-elle pas plus dans ton cœur que dans le mien? Je ſens, je ſens

(*m*) Femme trop facile, voulez-vous ſavoir ſi vous êtes aimée? examinez votre amant ſortant de vos bras. O amour! Si je regrette l'âge où l'on te goûte, ce n'eſt pas pour l'heure de la jouiſſance; c'eſt pour l'heure qui la ſuit.

que tu m'es mille fois plus chere que jamais, & j'ai trouvé dans mon abattement de nouvelles forces pour te chérir plus tendrement encore. J'ai pris pour toi des ſentimens plus paiſibles, il eſt vrai, mais plus affectueux, & de plus différentes eſpeces; ſans s'affoiblir ils ſe ſont multipliés; les douceurs de l'amitié temperent les emportemens de l'amour, & j'imagine à peine quelque ſorte d'attachement qui ne m'uniſſe pas à toi. O ma charmante maîtreſſe, ô mon épouſe, ma ſœur, ma douce amie! que j'aurai peu dit pour ce que je ſens, après avoir épuiſé tous les noms les plus chers au cœur de l'homme!

Il faut que je t'avoue un ſoupçon que j'ai conçu dans la honte & l'humiliation de moi-même; c'eſt que tu ſais mieux aimer que moi. Oui, ma Julie, c'eſt bien toi qui fais ma vie & mon être; je t'adore bien de toutes les facultés de mon ame; mais la tienne eſt plus aimante, l'amour l'a plus profondément pénétrée; on le voit, on le ſent; c'eſt lui qui anime tes graces, qui regne dans tes diſcours, qui donne à tes yeux cette douceur pénétrante, à ta voix ces accens ſi touchans; c'eſt lui qui par ta ſeule préſence communique aux autres cœurs ſans qu'ils s'en apperçoivent la tendre émotion du tien. Que je ſuis loin de cet état charmant qui ſe ſuffit à lui-même! je veux jouir, & tu veux aimer; j'ai des tranſports & toi de la paſſion; tous mes emportemens ne valent pas ta délicieuſe langueur,

& le ſentiment dont ton cœur ſe nourrit eſt la ſeule félicité ſuprême. Ce n'eſt que d'hier ſeulement que j'ai goûté cette volupté ſi pure. Tu m'as laiſſé quelque choſe de ce charme inconcevable qui eſt en toi, & je crois qu'avec ta douce haleine tu m'inſpirois une ame nouvelle. Hâte-toi, je t'en conjure, d'achever ton ouvrage. Prends de la mienne tout ce qui m'en reſte, & mets tout-à-fait la tienne à la place. Non, beauté d'ange, ame céleſte; il n'y a que des ſentimens comme les tiens qui puiſſent honorer tes attraits. Toi ſeule es digne d'inſpirer un parfait amour, toi ſeule propre à le ſentir. Ah! donne-moi ton cœur, ma Julie, pour t'aimer comme tu le mérites!

LETTRE LVI.

De Claire à Julie.

J'Ai, ma chere Couſine, à te donner un avis qui t'importe. Hier au ſoir ton ami eut avec Milord Edouard un démêlé qui peut devenir ſérieux. Voici ce que m'en a dit M. d'Orbe qui étoit préſent, & qui, inquiet des ſuites de cette affaire eſt venu ce matin m'en rendre compte.

Ils avoient tous deux ſoupé chez Milord, & après une heure ou deux de muſique ils ſe mirent à cauſer & boire du punch. Ton ami n'en

but qu'un ſeul verre mêlé d'eau ; les deux autres ne furent pas ſi ſobres, & quoique M. d'Orbe ne convienne pas de s'être enivré, je me réſerve à lui en dire mon avis dans un autre tems. La converſation tomba naturellement ſur ton compte ; car tu n'ignores pas que Milord n'aime à parler que de toi. Ton ami, à qui ces confidences déplaiſent, les reçut avec ſi peu d'aménité, qu'enfin Edouard échauffé de punch, & piqué de cette ſéchereſſe, oſa dire en ſe plaignant de ta froideur, qu'elle n'étoit pas ſi générale qu'on pourroit croire, & que tel qui n'en diſoit mot n'étoit pas ſi mal traité que lui. A l'inſtant ton ami dont tu connois la vivacité releva ce diſcours avec un emportement inſultant qui lui attira un démenti, & ils ſauterent à leurs épées. Bomſton à demi ivre ſe donna en courant une entorſe qui le força de s'aſſeoir. Sa jambe enfla ſur le champ, & cela calma la querelle mieux que tous les ſoins que M. d'Orbe s'étoit donnés. Mais comme il étoit attentif à ce qui ſe paſſoit, il vit ton ami s'approcher, en ſortant, de l'oreille de Milord Edouard, & il entendit qu'il lui diſoit à demi-voix ; *ſi-tôt que vous ſerez en état de ſortir, faites-moi donner de vos nouvelles, ou j'aurai ſoin de m'en informer. N'en prenez pas la peine*, lui dit Edouard avec un ſouris moqueur, *vous en ſaurez aſſez-tôt. Nous verrons*, reprit froidement ton ami, & il ſortit. M. d'Orbe en te remettant cette lettre t'expli-

quera le tout plus en détail. C'eſt à ta prudence à te ſuggérer des moyens d'étouffer cette fâcheuſe affaire, ou à me preſcrire de mon côté ce que je dois faire pour y contribuer. En attendant, le porteur eſt à tes ordres ; il fera tout ce que tu lui commanderas, & tu peux compter ſur le ſecret.

Tu te perds, ma chere, il faut que mon amitié te le diſe. L'engagement où tu vis ne peut reſter long-tems caché dans une petite ville comme celle-ci, & c'eſt un miracle de bonheur que depuis plus de deux ans qu'il a commencé tu ne ſois pas encore le ſujet des diſcours publics. Tu le vas devenir ſi tu n'y prends garde ; tu le ſerois déja, ſi tu étois moins aimée ; mais il y a une répugnance ſi générale à mal parler de toi, que c'eſt un mauvais moyen de ſe faire fête, & un très-ſûr de ſe faire haïr. Cependant tout a ſon terme ; je tremble que celui du myſtere ne ſoit venu pour ton amour, & il y a grande apparence que les ſoupçons de Milord Edouard lui viennent de quelques mauvais propos qu'il peut avoir entendus. Songes-y bien, ma chere enfant. Le Guet dit il y a quelque tems avoir vu ſortir de chez toi ton ami à cinq heures du matin. Heureuſement celui-ci fut des premiers ce diſcours, il courut chez cet homme, & trouva le ſecret de le faire taire ; mais qu'eſt-ce qu'un pareil ſilence, ſinon le moyen d'accréditer des bruits ſourdement répandus ? La défiance de ta

mere augmente auſſi de jour en jour ; tu ſais combien de fois elle te l'a fait entendre. Elle m'en a parlé à mon tour d'une maniere aſſez dure, & ſi elle ne craignoit la violence de ton pere, il ne faut pas douter qu'elle ne lui en eût déja parlé à lui-même ; mais elle l'oſe d'autant moins, qu'il lui donnera toujours le principal tort d'une connoiſſance qui te vient d'elle.

Je ne puis trop te le répéter ; ſonge à toi tandis qu'il en eſt tems encore. Ecarte ton ami avant qu'on en parle ; préviens des ſoupçons naiſſans que ſon abſence fera ſûrement tomber : car enfin que peut-on croire qu'il fait ici ? Peut-être dans ſix ſemaines, dans un mois ſera-t-il trop tard. Si le moindre mot venoit aux oreilles de ton pere, tremble de ce qui réſulteroit de l'indignation d'un vieux militaire entêté de l'honneur de ſa maiſon, & de la pétulance d'un jeune homme emporté qui ne ſait rien endurer : Mais il faut commencer par vuider de maniere ou d'autre l'affaire de Milord Edouard ; car tu ne ferois qu'irriter ton ami, & t'attirer un juſte refus, ſi tu lui parlois d'éloignement avant qu'elle fût terminée.

LETTRE LVII.

De Julie.

MOn ami, je me ſuis inſtruite avec ſoin de ce qui s'eſt paſſé entre vous & Milord Edouard. C'eſt ſur l'exacte connoiſſance des faits que votre amie veut examiner avec vous comment vous devez vous conduire en cette occaſion d'après les ſentimens que vous profeſſez, & dont je ſuppoſe que vous ne faites pas une vaine & fauſſe parade.

Je ne m'informe point ſi vous êtes verſé dans l'art de l'eſcrime, ni ſi vous vous ſentez en état de tenir tête à un homme qui a dans l'Europe la réputation de manier ſupérieurement les armes, & qui s'étant battu cinq ou ſix fois en ſa vie a toujours tué, bleſſé, ou déſarmé ſon homme. Je comprends que dans le cas où vous êtes, on ne conſulte pas ſon habileté, mais ſon courage, & que la bonne maniere de ſe venger d'un brave qui vous inſulte eſt de faire qu'il vous tue. Paſſons ſur une maxime ſi judicieuſe; vous me direz que votre honneur & le mien vous ſont plus chers que la vie. Voilà donc le principe ſur lequel il faut raiſonner.

Commençons par ce qui vous regarde. Pourriez-vous jamais me dire en quoi vous êtes perſonnellement offenſé dans un diſcours où c'eſt

de moi ſeule qu'il s'agiſſoit ? Si vous deviez en cette occaſion prendre fait & cauſe pour moi, c'eſt ce que nous verrons tout-à-l'heure : en attendant, vous ne ſauriez diſconvenir que la querelle ne ſoit parfaitement étrangere à votre honneur particulier, à moins que vous ne preniez pour un affront le ſoupçon d'être aimé de moi. Vous avez été inſulté, je l'avoue ; mais après avoir commencé vous-même par une inſulte atroce, & moi dont la famille eſt pleine de militaires, & qui ai tant ouï debattre ces horribles queſtions, je n'ignore pas qu'un outrage en réponſe à un autre ne l'efface point, & que le premier qu'on inſulte demeure le ſeul offenſé : c'eſt le même cas d'un combat imprévu, où l'aggreſſeur eſt le ſeul criminel, & où celui qui tue ou bleſſe en ſe défendant n'eſt point coupable de meurtre.

Venons maintenant à moi ; accordons que j'étois outragée par le diſcours de Milord Edouard, quoiqu'il ne fît que me rendre juſtice. Savez-vous ce que vous faites en me défendant avec tant de chaleur & d'indiſcrétion ? vous aggravez ſon outrage ; vous prouvez qu'il avoit raiſon ; vous ſacrifiez mon honneur à un faux point-d'honneur ; vous diffamez votre maîtreſſe pour gagner tout-au-plus la réputation d'un bon ſpadaſſin. Montrez-moi, de grace, quel rapport il y a entre votre maniere de me juſtifier & ma juſtification réelle ? Penſez-vous que prendre ma

cauſe avec tant d'ardeur ſoit une grande preuve qu'il n'y a point de liaiſon entre nous, & qu'il ſuffiſe de faire voir que vous êtes brave, pour montrer que vous n'êtes pas mon amant ? Soyez ſûr que tous les propos de Milord Edouard me font moins de tort que votre conduite ; c'eſt vous ſeul qui vous chargez par cet éclat de les publier & de les confirmer. Il pourra bien, quant à lui, éviter votre épée dans le combat ; mais jamais ma réputation ni mes jours, peut-être, n'éviteront le coup mortel que vous leur portez.

Voilà des raiſons trop ſolides pour que vous ayez rien qui le puiſſe être à y répliquer ; mais vous combattrez, je le prévois, la raiſon par l'uſage ; vous me direz qu'il eſt des fatalités qui nous entraînent malgré nous ; que dans quelque cas que ce ſoit, un démenti ne ſe ſouffre jamais : & que quand une affaire a pris un certain tour, on ne peut plus éviter de ſe battre ou de ſe déshonorer. Voyons encore.

Vous ſouvient-il d'une diſtinction que vous me fites autrefois dans une occaſion importante, entre l'honneur réel & l'honneur apparent ? Dans laquelle des deux claſſes mettrons-nous celui dont il s'agit aujourd'hui ? Pour moi, je ne vois pas comment cela peut même faire une queſtion. Qu'y a-t-il de commun entre la gloire d'égorger un homme & le témoignage d'une ame droite, & quelle priſe peut avoir la vaine

opinion d'autrui ſur l'honneur véritable, dont toutes les racines ſont au fond du cœur ? Quoi ! les vertus qu'on a réellement périſſent-elles ſous les menſonges d'un calomniateur ? les injures d'un homme ivre prouvent-elles qu'on les mérite, & l'honneur du ſage ſeroit-il à la merci du premier brutal qu'il peut rencontrer ? Me direz-vous qu'un duel témoigne qu'on a du cœur, & que cela ſuffit pour effacer la honte ou le reproche de tous les autres vices ? Je vous demanderai quel honneur peut dicter une pareille déciſion, & quelle raiſon peut la juſtifier ? A ce compte un fripon n'a qu'à ſe battre pour ceſſer d'être un fripon ; les diſcours d'un menteur deviennent des vérités, ſi-tôt qu'ils ſont ſoutenus à la pointe de l'épée, & ſi l'on vous accuſoit d'avoir tué un homme, vous en iriez tuer un ſecond pour prouver que cela n'eſt pas vrai ? Ainſi vertu, vice, honneur, infamie, vérité, menſonge, tout peut tirer ſon être de l'événement d'un combat ; une ſalle d'armes eſt le ſiege de toute juſtice ; il n'y a d'autre droit que la force, d'autre raiſon que le meurtre ; toute la réparation due à ceux qu'on outrage eſt de les tuer, & toute offenſe eſt également bien lavée dans le ſang de l'offenſeur ou de l'offenſé ? Dites, ſi les loups ſavoient raiſonner, auroient-ils d'autres maximes ? Jugez vous-même par le cas où vous êtes ſi j'exagere leur abſurdité. De quoi s'agit-il ici pour vous ? D'un

démenti reçu dans une occaſion où vous mentiez en effet. Penſez-vous donc tuer la vérité avec celui que vous voulez punir de l'avoir dite ? Songez-vous qu'en vous ſoumettant au ſort d'un duel, vous appellez le Ciel en témoignage d'une fauſſeté, & que vous oſez dire à l'arbitre des combats : viens ſoutenir la cauſe injuſte, & faire triompher le menſonge?Ce blaſphême n'a-t-il rien qui vous épouvante ? Cette abſurdité n'a-t-elle rien qui vous révolte ? Eh Dieu ! quel eſt ce miſérable honneur qui ne craint pas le vice, mais le reproche, & qui ne vous permet pas d'endurer d'un autre un démenti reçu d'avance de votre propre cœur ?

Vous qui voulez qu'on profite pour ſoi de ſes lectures, profitez donc des vôtres, & cherchez ſi l'on vit un ſeul appel ſur la terre quand elle étoit couverte de Héros ? Les plus vaillans hommes de l'antiquité ſongerent-ils jamais à venger leurs injures perſonnelles par des combats particuliers ? Céſar envoya-t-il un cartel à Caton, ou Pompée à Céſar, pour tant d'affronts réciproques, & le plus grand capitaine de la Grece fut-il déshonoré pour s'être laiſſé menacer du bâton ? D'autres tems, d'autres mœurs, je le ſais; mais n'y en a-t-il que de bonnes, & n'oſeroit-on s'enquérir ſi les mœurs d'un tems ſont celles qu'exige le ſolide honneur ? Non, cet honneur n'eſt point variable, il ne dépend ni des tems ni des lieux ni des pré-

préjugés, il ne peut ni paſſer ni renaître, il a ſa ſource éternelle dans le cœur de l'homme juſte & dans la regle inaltérable de ſes devoirs. Si les Peuples les plus éclairés, les plus braves, les plus vertueux de la terre n'ont point connu le duel, je dis qu'il n'eſt pas une inſtitution de l'honneur, mais une mode affreuſe & barbare digne de ſa féroce origine. Reſte à ſavoir ſi, quand il s'agit de ſa vie ou de celle d'autrui, l'honnête homme ſe regle ſur la mode, & s'il n'y a pas alors plus de vrai courage à la braver qu'à la ſuivre? Que feroit à votre avis, celui qui s'y veut aſſervir, dans des lieux où regne un uſage contraire? A Meſſine ou à Naples, il iroit attendre ſon homme au coin d'une rue & le poignarder par derriere. Cela s'appelle être brave en ce pays-là, & l'honneur n'y conſiſte pas à ſe faire tuer par ſon ennemi, mais à le tuer lui-même.

Gardez-vous donc de confondre le nom ſacré de l'honneur avec ce préjugé féroce qui met toutes les vertus à la pointe d'une épée, & n'eſt propre qu'à faire de braves ſcélérats. Que cette méthode puiſſe fournir ſi l'on veut un ſupplément à la probité, par-tout où la probité regne ſon ſupplément n'eſt-il pas inutile, & que penſer de celui qui s'expoſe à la mort pour s'exempter d'être honnête homme? Ne voyez-vous pas que les crimes que la honte & l'honneur n'ont point empêchés, ſont couverts &

multipliés par la fauſſe honte & la crainte du blâme ? C'eſt elle qui rend l'homme hipocrite & menteur ; c'eſt elle qui lui fait verſer le ſang d'un ami pour un mot indiſcret qu'il devroit oublier, pour un reproche mérité qu'il ne peut ſouffrir. C'eſt elle qui transforme en furie infernale une fille abuſée & craintive. C'eſt elle, ô Dieu puiſſant ! qui peut armer la main maternelle contre le tendre fruit..... je ſens défaillir mon ame à cette idée horrible, & je rends grace au moins à celui qui ſonde les cœurs d'avoir éloigné du mien cet honneur affreux qui n'inſpire que des forfaits & fait frémir la nature.

Rentrez donc en vous-même & conſidérez s'il vous eſt permis d'attaquer de propos délibéré la vie d'un homme & d'expoſer la vôtre, pour ſatisfaire une barbare & dangereuſe fantaiſie qui n'a nul fondement raiſonnable, & ſi le triſte ſouvenir du ſang verſé dans une pareille occaſion peut ceſſer de crier vengeance au fond du cœur de celui qui l'a fait couler ? Connoiſſez-vous aucun crime égal à l'homicide volontaire, & ſi la baſe de toutes les vertus eſt l'humanité, que penſerons-nous de l'homme ſanguinaire & dépravé qui l'oſe attaquer dans la vie de ſon ſemblable ? Souvenez-vous de ce que vous m'avez dit vous-même contre le ſervice étranger : avez-vous oublié que le citoyen doit ſa vie à la patrie & n'a pas le droit d'en

diſpoſer ſans le congé des loix, à plus forte raiſon contre leur défenſe ? O mon ami ! ſi vous aimez ſincérement la vertu, apprenez à la ſervir à ſa mode, & non à la mode des hommes. Je veux qu'il en puiſſe réſulter quelque inconvénient : Ce mot de vertu n'eſt-il donc pour vous qu'un vain nom, & ne ſerez-vous vertueux que quand il n'en coûtera rien de l'être ?

Mais quels ſont au fond ces inconvéniens ? Les murmures des gens oiſifs, des méchans, qui cherchent à s'amuſer des malheurs d'autrui & voudroient avoir toujours quelque hiſtoire nouvelle à raconter. Voilà vraiment un grand motif pour s'entre-égorger ! Si le philoſophe & le ſage ſe reglent dans les plus grandes affaires de la vie ſur les diſcours inſenſés de la multitude, que ſert tout cet appareil d'études, pour n'être au fond qu'un homme vulgaire ? Vous n'oſez donc ſacrifier le reſſentiment au devoir, à l'eſtime, à l'amitié, de peur qu'on ne vous accuſe de craindre la mort ? Peſez les choſes, mon bon ami, & vous trouverez bien plus de lâcheté dans la crainte de ce reproche, que dans celle de la mort même. Le fanfaron, le poltron veut à toute force paſſer pour brave ;

Ma verace valor, ben che negletto,
E' di ſe ſteſſo a ſe freggio aſſai chiaro.

Celui qui feint d'enviſager la mort ſans ef-

froi, ment. Tout homme craint de mourir; c'eſt la grande loi des êtres ſenſibles, ſans laquelle toute eſpece mortelle ſeroit bientôt détruite. Cette crainte eſt un ſimple mouvement de la nature, non ſeulement indifférent, mais bon en lui-même & conforme à l'ordre. Tout ce qui la rend honteuſe & blâmable, c'eſt qu'elle peut nous empêcher de bien faire & de remplir nos devoirs. Si la valeur n'étoit utile à d'autres vertus, la lâcheté ceſſeroit d'être un vice. Quiconque eſt plus attaché à ſa vie qu'à ſon devoir ne ſauroit être ſolidement vertueux, j'en conviens. Mais expliquez-moi, vous qui vous piquez de raiſon, quelle eſpece de mérite on peut trouver à braver la mort pour commettre un crime?

Quand il ſeroit vrai qu'on ſe fait mépriſer en refuſant de ſe battre, quel mépris eſt le plus à craindre, celui des autres en faiſant bien, ou le ſien propre en faiſant mal? Croyez-moi, celui qui s'eſtime véritablement lui-même eſt peu ſenſible à l'injuſte mépris d'autrui, & ne craint que d'en être digne: car le bon & l'honnête ne dépendent point du jugement des hommes, mais de la nature des choſes, & quand toute la terre approuveroit l'action que vous allez faire, elle n'en ſeroit pas moins honteuſe. Mais il eſt faux qu'à s'en abſtenir par vertu l'on ſe faſſe mépriſer. L'homme droit dont toute la vie eſt ſans tache & qui ne don-

na jamais aucun ſigne de lâcheté, refuſera de ſouiller ſa main d'un homicide & n'en ſera que plus honoré. Toujours prêt à ſervir la patrie, à protéger le foible, à remplir les devoirs les plus dangereux, & à défendre, en toute rencontre juſte & honnête, ce qui lui eſt cher au prix de ſon ſang, il met dans ſes démarches cette inébranlable fermeté qu'on n'a point ſans le vrai courage. Dans la ſécurité de ſa conſcience, il marche la tête levée, il ne fuit ni ne cherche ſon ennemi. On voit aiſément qu'il craint moins de mourir que de mal faire, & qu'il redoute le crime & non le péril. Si les vils préjugés s'élevent un inſtant contre lui, tous les jours de ſon honorable vie ſont autant de témoins qui les recuſent, & dans une conduite ſi bien liée on juge d'une action ſur toutes les autres.

Mais ſavez-vous ce qui rend cette modération ſi pénible à un homme ordinaire? C'eſt la difficulté de la ſoutenir dignement. C'eſt la néceſſité de ne commettre enſuite aucune action blâmable : Car ſi la crainte de mal faire ne le retient pas dans ce dernier cas, pourquoi l'auroit-elle retenu dans l'autre où l'on peut ſuppoſer un motif plus naturel? On voit bien alors que ce refus ne vient pas de vertu mais de lâcheté, & l'on ſe moque avec raiſon d'un ſcrupule qui ne vient que dans le péril. N'avez-vous point remarqué que les hommes ſi

ombrageux & ſi prompts à provoquer les autres ſont, pour la plupart, de très-malhonnêtes gens qui, de peur qu'on n'oſe leur montrer ouvertement le mépris qu'on a pour eux, s'efforcent de couvrir de quelques affaires d'honneur l'infamie de leur vie entiere ? Eſt-ce à vous d'imiter de tels hommes ? Mettons encore à part les militaires de profeſſion qui vendent leur ſang à prix d'argent ; qui, voulant conſerver leur place, calculent par leur intérêt ce qu'ils doivent à leur honneur, & ſavent à un écu près ce que vaut leur vie. Mon ami, laiſſez battre tous ces gens-là. Rien n'eſt moins honorable que cet honneur dont ils font ſi grand bruit ; ce n'eſt qu'une mode inſenſée, une fauſſe imitation de vertu qui ſe pare des plus grands crimes. L'honneur d'un homme comme vous n'eſt point au pouvoir d'un autre, il eſt en lui-même & non dans l'opinion du peuple ; il ne ſe défend ni par l'épée ni par le bouclier, mais par une vie integre & irréprochable, & ce combat vaut bien l'autre en fait de courage.

C'eſt par ces principes que vous devez concilier les éloges que j'ai donnés dans tous les tems à la véritable valeur avec le mépris que j'eus toujours pour les faux braves. J'aime les gens de cœur & ne puis ſouffrir les lâches ; je romprois avec un amant poltron que la crainte feroit fuir le danger, & je penſe comme toutes les femmes que le feu du courage anime

celui de l'amour. Mais je veux que la valeur ſe montre dans les occaſions légitimes, qu'on ne ſe hâte pas d'en faire hors de propos une vaine parade, comme ſi l'on avoit peur de ne la pas retrouver au beſoin. Tel fait un effort & ſe préſente une fois pour avoir droit de ſe cacher le reſte de ſa vie. Le vrai courage a plus de conſtance & moins d'empreſſement; il eſt toujours ce qu'il doit être; il ne faut l'exciter ni le retenir : l'homme de bien le porte par-tout avec lui; au combat contre l'ennemi; dans un cercle en faveur des abſens & de la vérité; dans ſon lit contre les attaques de la douleur & de la mort. La force de l'ame qui l'inſpire eſt d'uſage dans tous les tems; elle met toujours la vertu au deſſus des événemens, & ne conſiſte pas à ſe battre, mais à ne rien craindre. Telle eſt, mon ami, la ſorte de courage que j'ai ſouvent louée, & que j'aime à trouver en vous. Tout le reſte n'eſt qu'étourderie, extravagance, férocité; c'eſt une lâcheté de s'y ſoumettre, & je ne mépriſe pas moins celui qui cherche un péril inutile, que celui qui fuit un péril qu'il doit affronter.

Je vous ai fait voir, ſi je ne me trompe, que dans votre démêlé avec Milord Edouard votre honneur n'eſt point intéreſſé; que vous compromettez le mien en recourant à la voye des armes; que cette voye n'eſt ni juſte, ni raiſonnable, ni permiſe; qu'elle ne peut s'ac-

corder avec les ſentimens dont vous faites profeſſion ; qu'elle ne convient qu'à de malhonnêtes gens qui font ſervir la bravoure de ſupplément aux vertus qu'ils n'ont pas, ou aux Officiers qui ne ſe battent point par honneur mais par intérêt ; qu'il y a plus de vrai courage à la dédaigner qu'à la prendre ; que les inconvéniens auxquels on s'expoſe en la rejettant ſont inſéparables de la pratique des vrais devoirs & plus apparens que réels ; qu'enfin les hommes les plus prompts à y recourir ſont toujours ceux dont la probité eſt la plus ſuſpecte. D'où je conclus que vous ne ſauriez en cette occaſion ni faire ni accepter un appel, ſans renoncer en même tems à la raiſon, à la vertu, à l'honneur, & à moi. Retournez mes raiſonnemens comme il vous plaira, entaſſez de votre part ſophiſme ſur ſophiſme ; il ſe trouvera toujours qu'un homme de courage n'eſt point un lâche, & qu'un homme de bien ne peut être un homme ſans honneur. Or je vous ai démontré, ce me ſemble, que l'homme de courage dédaigne le duel & que l'homme de bien l'abhorre.

J'ai cru, mon ami, dans une matiere auſſi grave, devoir faire parler la raiſon ſeule, & vous préſenter les choſes exactement telles qu'elles ſont. Si j'avois voulu les peindre telles que je les vois, & faire parler le ſentiment & l'humanité ; j'aurois pris un langage fort différent.

Vous ſavez que mon pere dans ſa jeuneſſe eut le malheur de tuer un homme en duel ; cet homme étoit ſon ami ; ils ſe battirent à regret, l'inſenſé point-d'honneur les y contraignit. Le coup mortel qui priva l'un de la vie ôta pour jamais le repos à l'autre. Le triſte remord n'a pu depuis ce tems ſortir de ſon cœur ; ſouvent dans la ſolitude on l'entend pleurer & gémir ; il croit ſentir encore le fer pouſſé par ſa main cruelle entrer dans le cœur de ſon ami ; il voit dans l'ombre de la nuit ſon corps pâle & ſanglant ; il contemple en frémiſſant la playe mortelle ; il voudroit étancher le ſang qui coule, l'effroi le ſaiſit, il s'écrie, ce cadavre affreux ne ceſſe de le pourſuivre. Depuis cinq ans qu'il a perdu le cher ſoutien de ſon nom & l'eſpoir de ſa famille, il s'en reproche la mort comme un juſte châtiment du Ciel, qui vengea ſur ſon fils unique le pere infortuné qu'il priva du ſien.

Je vous l'avoue ; tout cela joint à mon averſion naturelle pour la cruauté m'inſpire une telle horreur des duels, que je les regarde comme le dernier degré de brutalité où les hommes puiſſent parvenir. Celui qui va ſe battre de gaieté de cœur n'eſt à mes yeux qu'une bête féroce qui s'efforce d'en déchirer une autre, & s'il reſte le moindre ſentiment naturel dans leur ame, je trouve celui qui périt moins

à plaindre que le vainqueur. Voyez ces hommes accoutumés au ſang : ils ne bravent les remords qu'en étouffant la voix de la nature ; ils deviennent par degrés cruels, inſenſibles ; ils ſe jouent de la vie des autres, & la punition d'avoir pu manquer d'humanité eſt de la perdre enfin tout-à-fait. Que ſont-ils dans cet état ? répond, veux-tu leur devenir ſemblable ? Non, tu n'es point fait pour cet odieux abbrutiſſement ; redoute le premier pas qui peut t'y conduire : ton ame eſt encore innocente & ſaine ; ne commence pas à la dépraver au péril de ta vie, par un effort ſans vertu, un crime ſans plaiſir, un point-d'honneur ſans raiſon.

Je ne t'ai rien dit de ta Julie ; elle gagnera, ſans doute, à laiſſer parler ton cœur. Un mot, un ſeul mot, & je te livre à lui. Tu m'as honorée quelquefois du tendre nom d'épouſe : peut-être en ce moment dois-je porter celui de mere. Veux-tu me laiſſer veuve avant qu'un nœud ſacré nous uniſſe ?

P. S. J'employe dans cette lettre une autorité à laquelle jamais homme ſage n'a réſiſté. Si vous refuſez de vous y rendre, je n'ai plus rien à vous dire ; mais penſez-y bien auparavant. Prenez huit jours de réflexion pour méditer ſur cet important ſujet. Ce n'eſt pas au nom de la raiſon que je vous

demande ce délai, c'eſt au mien. Souvenez-vous que j'uſe en cette occaſion du droit que vous m'avez donné vous-même & qu'il s'étend au moins juſques-là.

LETTRE LVIII.

De Julie à Milord Edouard.

CE n'eſt point pour me plaindre de vous, Milord, que je vous écris puiſque vous m'outragez, il faut bien que j'aye avec vous des torts que j'ignore. Comment concevoir qu'un honnête homme voulût déshonorer ſans ſujet une famille eſtimable ? Contentez donc votre vengeance, ſi vous la croyez légitime. Cette lettre vous donne un moyen facile de perdre une malheureuſe fille qui ne ſe conſolera jamais de vous avoir offenſé, & qui met à votre indiſcrétion l'honneur que vous voulez lui ôter. Oui, Milord, vos imputations étoient juſtes, j'ai un amant aimé; il eſt maître de mon cœur & de ma perſonne; la mort ſeule pourra briſer un nœud ſi doux. Cet amant eſt celui-même que vous honoriez de votre amitié; il en eſt digne, puiſqu'il vous aime & qu'il eſt vertueux. Cependant il va périr de votre main; je ſais qu'il faut du ſang à l'honneur outragé; je ſais que ſa valeur même le perdra; je ſais que dans un combat ſi peu redoutable pour

vous, ſon intrépide cœur ira ſans crainte chercher le coup mortel. J'ai voulu retenir ce zele inconſidéré ; j'ai fait parler la raiſon. Hélas ! en écrivant ma lettre j'en ſentois l'inutilité, & quelque reſpect que je porte à ſes vertus, je n'en attens point de lui d'aſſez ſublimes pour le détacher d'un faux point-d'honneur. Jouiſſez d'avance du plaiſir que vous aurez de percer le ſein de votre ami : mais ſachez, homme barbare, qu'au moins vous n'aurez pas celui de jouir de mes larmes & de contempler mon déſeſpoir. Non, j'en jure par l'amour qui gémit au fond de mon cœur ; ſoyez témoin d'un ſerment qui ne ſera point vain ; je ne ſurvivrai pas d'un jour à celui pour qui je reſpire, & vous auréz la gloire de mettre au tombeau d'un ſeul coup deux amans infortunés, qui n'eurent point envers vous de tort volontaire, & qui ſe plaiſoient à vous honorer.

On dit, Milord, que vous avez l'ame belle & le cœur ſenſible. S'ils vous laiſſent goûter en paix une vengeance que je ne puis comprendre & la douceur de faire des malheureux, puiſſent-ils quand je ne ſerai plus, vous inſpirer quelques ſoins pour un pere & une mere inconſolables, que la perte du ſeul enfant qui leur reſte va livrer à d'éternelles douleurs.

LETTRE LIX.

De M. d'Orbe à Julie.

JE me hâte, Mademoiſelle, ſelon vos ordres, de vous rendre compte de la commiſſion dont vous m'avez chargé. Je viens de chez Milord Edouard que j'ai trouvé ſouffrant encore de ſon entorſe, & ne pouvant marcher dans ſa chambre qu'à l'aide d'un bâton. Je lui ai remis votre lettre qu'il a ouverte avec empreſſement; il m'a paru ému en la liſant : il a rêvé quelque tems, puis il l'a relue une ſeconde fois avec une agitation plus ſenſible. Voici ce qu'il m'a dit en la finiſſant. *Vous ſavez, Monſieur, que les affaires d'honneur ont leurs regles dont on ne peut ſe départir : vous avez vu ce qui s'eſt paſſé dans celle-ci; il faut qu'elle ſoit vuidée régulièrement. Prenez deux amis, & donnez-vous la peine de revenir ici demain matin avec eux; vous ſaurez alors ma réſolution.* Je lui ai repréſenté que l'affaire s'étant paſſée entre nous, il ſeroit mieux qu'elle ſe terminât de même. *Je ſais ce qui convient*, m'a-t-il dit bruſquement, & *ferai ce qu'il faut. Amenez vos deux amis, ou je n'ai plus rien à vous dire.* Je ſuis ſorti là-deſſus, cherchant inutilement dans ma tête quel peut être ſon bizarre deſſein; quoi qu'il en ſoit, j'aurai l'honneur de vous voir ce

ſoir, & j'exécuterai demain ce que vous me preſcrirez. Si vous trouvez à propos que j'aille au rendez-vous avec mon cortege, je le compoſerai de gens dont je ſois ſûr à tout événement.

LETTRE LX.

A Julie.

CALME tes allarmes, tendre & chere Julie, & ſur le récit de ce qui vient de ſe paſſer connois & partage les ſentimens que j'éprouve.

J'étois ſi rempli d'indignation quand je reçus ta Lettre, qu'à peine pus-je la lire avec l'attention qu'elle méritoit. J'avois beau ne la pouvoir réfuter : l'aveugle colere étoit la plus forte. Tu peux avoir raiſon, diſois-je en moi-même, mais ne me parle jamais de te laiſſer avilir. Duſſai-je te perdre & mourir coupable, je ne ſouffrirai point qu'on manque au reſpect qui t'eſt dû, & tant qu'il me reſtera un ſouffle de vie, tu ſeras honorée de tout ce qui t'approche comme tu l'es de mon cœur. Je ne balançai pas pourtant ſur les huit jours que tu me demandois ; l'accident de Milord Edouard & mon vœu d'obéiſſance coucouroient à rendre ce délai néceſſaire. Réſolu, ſelon tes ordres, d'employer cet intervalle à méditer ſur le ſujet de ta lettre, je m'occupois ſans ceſſe à la re-

Heroïsme de la Valeur.

lire & à y réfléchir, non pour changer de ſentiment, mais pour juſtifier le mien.

J'avois repris ce matin cette lettre trop ſage & trop judicieuſe à mon gré, & je la reliſois avec inquiétude, quand on a frapé à la porte de ma chambre. Un moment après, j'ai vu entrer Milord Edouard ſans épée, appuyé ſur une canne ; trois perſonnes le ſuivoient, parmi leſquelles j'ai reconnu M. d'Orbe. Surpris de cette viſite imprévue, j'attendois en ſilence ce qu'elle devoit produire, quand Edouard m'a prié de lui donner un moment d'audience, & de le laiſſer agir & parler ſans l'interrompre. Je vous en demande, a-t-il dit, votre parole ; la préſence de ces Meſſieurs, qui ſont de vos amis, doit vous répondre que vous ne l'engagez pas indiſcrettement. Je l'ai promis ſans balancer ; à peine avois-je achevé que j'ai vu avec l'étonnement que tu peux concevoir Milord Edouard à genoux devant moi. Surpris d'une ſi étrange attitude, j'ai voulu ſur le champ le relever ; mais après m'avoir rappellé ma promeſſe, il m'a parlé dans ces termes. » Je » viens, Monſieur, rétracter hautement les diſ» cours injurieux que l'ivreſſe m'a fait tenir » en votre préſence : leur injuſtice les rend » plus offenſans pour moi que pour vous, & » je m'en dois l'authentique déſaveu. Je me » ſoumets à toute la punition que vous vou» drez m'impoſer, & je ne croirai mon hon-

» neur rétabli que quand ma faute ſera répa-
» rée. A quelque prix que ce ſoit, accordez-
» moi le pardon que je vous demande, & me
» rendez votre amitié. » Milord, lui ai-je dit auſſi-tôt, je reconnois maintenant votre ame grande & généreuſe; & je ſais bien diſtinguer en vous les diſcours que le cœur dicte de ceux que vous tenez quand vous n'êtes pas à vous-même; qu'ils ſoient à jamais oubliés. A l'inſtant, je l'ai ſoutenu en ſe relevant, & nous nous ſommes embraſſés. Après cela Milord ſe tournant vers les ſpectateurs, leur a dit; *Meſſieurs, je vous remercie de votre complaiſance. De braves gens comme vous*, a-t-il ajouté d'un air fier & d'un ton animé, *ſentent que celui qui répare ainſi ſes torts, n'en ſait endurer de perſonne. Vous pouvez publier ce que vous avez vu.* Enſuite il nous a tous quatre invités à ſouper pour ce ſoir, & ces Meſſieurs ſont ſortis.

A peine avons-nous été ſeuls qu'il eſt revenu m'embraſſer d'une maniere plus tendre & plus amicale; puis me prenant la main & s'aſſéyant à côté de moi; heureux mortel, s'eſt-il écrié, jouiſſez d'un bonheur dont vous êtes digne. Le cœur de Julie eſt à vous; puiſſiez-vous tous deux..... que dites-vous, Milord? ai-je interrompu; perdez-vous le ſens? Non, m'a-t-il dit en ſouriant, mais peu s'en eſt fallu que je ne le perdiſſe, & c'en étoit fait de moi, peut-être, ſi celle qui m'ôtoit la raiſon ne me l'eût

l'eût rendue. Alors il m'a remis une lettre que j'ai été ſurpris de voir écrite d'une main qui n'en écrivit jamais à d'autre homme qu'à moi. Quels mouvemens j'ai ſentis à ſa lecture ! Je voyois une amante incomparable vouloir ſe perdre pour me ſauver, & je reconnoiſſois Julie. Mais quand je ſuis parvenu à cet endroit où elle jure de ne pas ſurvivre au plus fortuné des hommes, j'ai frémi des dangers que j'avois courus, j'ai murmuré d'être trop aimé, & mes terreurs m'ont fait ſentir que tu n'es qu'une mortelle. Ah ! rends-moi le courage dont tu me prives ; j'en avois pour braver la mort qui ne menaçoit que moi ſeul, je n'en ai point pour mourir tout entier.

Tandis que mon ame ſe livroit à ces réflexions ameres, Edouard me tenoit des diſcours auxquels j'ai donné d'abord peu d'attention : cependant il me l'a rendue à force de me parler de toi ; car ce qu'il m'en diſoit plaiſoit à mon cœur & n'excitoit plus ma jalouſie. Il m'a paru pénétré de regret d'avoir troublé nos feux & ton repos ; tu es ce qu'il honore le plus au monde, & n'oſant te porter les excuſes qu'il m'a faites, il m'a prié de les recevoir en ton nom & de te les faire agréer. Je vous ai regardé, m'a-t-il dit, comme ſon repréſentant, & n'ai pu trop m'humilier devant ce qu'elle aime, ne pouvant ſans la compromettre m'adreſſer à ſa perſonne, ni même la nommer. Il

avoue avoir conçu pour toi les ſentimens dont on ne peut ſe défendre en te voyant avec trop de ſoin ; mais c'étoit une tendre admiration plutôt que de l'amour. Ils ne lui ont jamais inſpiré ni prétention ni eſpoir ; il les a tous ſacrifiés aux nôtres à l'inſtant qu'ils lui ont été connus, & le mauvais propos qui lui eſt échapé étoit l'effet du punch, & non de la jalouſie. Il traite l'amour en philoſophe qui croit ſon ame au-deſſus des paſſions : pour moi, je ſuis trompé s'il n'en a déja reſſenti quelqu'une qui ne permet plus à d'autres de germer profondément. Il prend l'épuiſement du cœur pour l'effort de la raiſon, & je ſais bien qu'aimer Julie & renoncer à elle n'eſt pas une vertu d'homme.

Il a deſiré de ſavoir en détail l'hiſtoire de nos amours, & les cauſes qui s'oppoſent au bonheur de ton ami ; j'ai cru qu'après ta lettre une demi-confidence étoit dangereuſe & hors de propos ; je l'ai faite entiere, & il m'a écouté avec une attention qui m'atteſtoit ſa ſincérité. J'ai vu plus d'une fois ſes yeux humides & ſon ame attendrie ; je remarquois ſur-tout l'impreſſion puiſſante que tous les triomphes de la vertu faiſoient ſur ſon ame, & je crois avoir acquis à Claude Anet un nouveau protecteur qui ne ſera pas moins zélé que ton pere. Il n'y a, m'a-t-il dit, ni incidens ni aventures dans ce que vous m'avez raconté, & les cataſ-

trophes d'un Roman m'attacheroient beaucoup moins ; tant les ſentimens ſuppléent aux ſituations, & les procédés honnêtes aux actions éclatantes. Vos deux ames ſont ſi extraordinaires, qu'on n'en peut juger ſur les regles communes ; le bonheur n'eſt pour vous ni ſur la même route, ni de la même eſpece que celui des autres hommes ; ils ne cherchent que la puiſſance & les regards d'autrui, il ne vous faut que la tendreſſe & la paix. Il s'eſt joint à votre amour une émulation de vertu qui vous éleve, & vous vaudriez moins l'un & l'autre, ſi vous ne vous étiez point aimés. L'amour paſſera, oſe-t-il ajouter, (pardonnons-lui ce blaſphême prononcé dans l'ignorance de ſon cœur.) L'amour paſſera, dit-il, & les vertus reſteront. Ah ! puiſſent-elles durer autant que lui, ma Julie, le Ciel n'en demandera pas davantage.

Enfin je vois que la dureté philoſophique & nationale n'altere point dans cet honnête Anglois l'humanité naturelle, & qu'il s'intéreſſe véritablement à nos peines. Si le crédit & la richeſſe nous pouvoient être utiles, je crois que nous aurions lieu de compter ſur lui. Mais hélas ! de quoi ſervent la puiſſance & l'argent pour rendre les cœurs heureux ?

Cet entretien, durant lequel nous ne comptions pas les heures, nous a menés juſqu'à celle du dîné ; j'ai fait apporter un poulet, & après

le dîné nous avons continué de cauſer. Il m'a parlé de ſa démarche de ce matin, & je n'ai pu m'empêcher de témoigner quelque ſurpriſe d'un procédé ſi authentique & ſi peu meſuré : Mais, outre la raiſon qu'il m'en avoit déja donnée, il a ajouté qu'une demi-ſatisfaction étoit indigne d'un homme de courage ; qu'il la falloit complette ou nulle ; de peur qu'on ne s'avilît ſans rien réparer, & qu'on ne fît attribuer à la crainte une démarche faite à contre-cœur & de mauvaiſe grace. D'ailleurs, a-t-il ajouté, ma réputation eſt faite ; je puis être juſte ſans ſoupçon de lâcheté ; mais vous qui êtes jeune & débutez dans le monde, il faut que vous ſortiez ſi net de la premiere affaire, qu'elle ne tente perſonne de vous en ſuſciter une ſeconde. Tout eſt plein de ces poltrons adroits qui cherchent, comme on dit, à tâter leur homme, c'eſt-à-dire, à découvrir quelqu'un qui ſoit encore plus poltron qu'eux, & aux dépens duquel ils puiſſent ſe faire valoir. Je veux éviter à un homme d'honneur comme vous la néceſſité de châtier ſans gloire un de ces gens-là, & j'aime mieux, s'ils ont beſoin de leçon, qu'ils la reçoivent de moi que de vous ; car une affaire de plus n'ôte rien à celui qui en a déja eu pluſieurs : Mais en avoir une eſt toujours une ſorte de tache, & l'amant de Julie en doit être exempt.

Voilà l'abrégé de ma longue converſation avec Milord Edouard. J'ai cru néceſſaire de t'enren-

dre compte, afin que tu me preſcrives la maniere dont je dois me comporter avec lui.

Maintenant que tu dois être tranquilliſée, chaſſe, je t'en conjure, les idées funeſtes qui t'occupent depuis quelques jours. Songe aux ménagemens qu'exige l'incertitude de ton état actuel. Oh! ſi bientôt tu pouvois tripler mon être! Si bientôt un gage adoré..... eſpoir déja trop deçu viendrois-tu m'abuſer encore? .... ô deſirs! ô crainte! ô perplexités! Charmante amie de mon cœur, vivons pour nous aimer, & que le Ciel diſpoſe du reſte.

P. S. J'oubliois de te dire que Milord ma remis ta Lettre, & que je n'ai point fait difficulté de la recevoir, ne jugeant pas qu'un pareil dépôt doive reſter entre les mains d'un tiers. Je te la rendrai à notre premiere entrevue; car quant à moi, je n'en ai plus à faire. Elle eſt trop bien écrite au fond de mon cœur, pour que jamais j'aye beſoin de la relire.

LETTRE LXI.

De Julie.

AMene demain Milord Edouard, que je me jette à ſes pieds comme il s'eſt mis aux tiens.

Quelle grandeur ! quelle généroſité ! O que nous ſommes petits devant lui ! Conſerve ce précieux ami comme la prunelle de ton œil. Peut-être vaudroit-il moins, s'il étoit plus tempérant ; jamais homme ſans défauts eut-il de grandes vertus ?

Mille angoiſſes de toute eſpece m'avoient jettée dans l'abattement ; ta lettre eſt venue ranimer mon courage éteint. En diſſipant mes terreurs elle m'a rendu mes peines plus ſupportables. Je me ſens maintenant aſſez de force pour ſouffrir. Tu vis ; tu m'aimes, ton ſang, le ſang de ton ami n'ont point été répandus, & ton honneur eſt en ſûreté : je ne ſuis donc pas tout-à-fait miſérable.

Ne manque pas au rendez-vous de demain. Jamais je n'eus ſi grand beſoin de te voir, ni ſi peu d'eſpoir de te voir long-tems. Adieu, mon cher & unique ami. Tu n'as pas bien dit, ce me ſemble ; vivons pour nous aimer. Ah ! il falloit dire ; aimons-nous pour vivre.

LETTRE LXII.

De Claire à Julie.

FAudra-t-il toujours, aimable Couſine, ne remplir envers toi que les plus triſtes devoirs de l'amitié ? Faudra-t-il toujours dans l'amertume de mon cœur affliger le tien par de cruels

avis ? Hélas ! tous nos ſentimens nous ſont communs, tu le ſais bien, & je ne ſaurois t'annoncer de nouvelles peines, que je ne les aye déja ſenties. Que ne puis-je te cacher ton infortune ſans l'augmenter ! ou que la tendre amitié n'a-t-elle autant de charmes que l'amour ! Ah ! que j'effacerois promptement tous les chagrins que je te donne !

Hier après le concert, ta mere en s'en retournant ayant accepté le bras de ton ami, & toi celui de M. d'Orbe, nos deux peres reſterent avec Milord à parler de politique ; ſujet dont je ſuis ſi excédée, que l'ennui me chaſſa dans ma chambre. Une demi-heure après, j'entendis nommer ton ami pluſieurs fois avec aſſez de véhémence : je connus que la converſation avoit changé d'objet, & je prêtai l'oreille. Je jugeai par la ſuite du diſcours qu'Edouard avoit oſé propoſer ton mariage avec ton ami, qu'il appelloit hautement le ſien, & auquel il offroit de faire en cette qualité un établiſſement convenable. Ton pere avoit rejetté avec mépris cette propoſition, & c'étoit là-deſſus que les propos commençoient à s'échauffer. Sachez, lui diſoit Milord, malgré vos préjugés, qu'il eſt de tous les hommes le plus digne d'elle, & peut-être le plus propre à la rendre heureuſe. Tous les dons qui ne dépendent pas des hommes, il les a reçus de la nature, & il y a ajouté tous les talens qui ont

dépendu de lui. Il eſt jeune, grand, bienfait, robuſte, adroit; il a de l'éducation, du ſens, des mœurs, du courage; il a l'eſprit orné, l'ame ſaine, que lui manque-t-il donc pour mériter votre aveu? La fortune? Il l'aura. Le tiers de mon bien ſuffit pour en faire le plus riche particulier du pays de Vaud, j'en donnerai s'il le faut juſqu'à la moitié. La nobleſſe? Vaine prérogative dans un pays où elle eſt plus nuiſible qu'utile. Mais il l'a encore, n'en doutez pas, non point écrite d'encre en de vieux parchemins, mais gravée au fond de ſon cœur en caracteres ineffaçables.. En un mot, ſi vous préférez la raiſon au préjugé, & ſi vous aimez mieux votre fille que vos titres, c'eſt à lui que vous la donnerez.

Là-deſſus ton pere s'emporta vivement. Il traita la propoſition d'abſurde & de ridicule. Quoi! Milord, dit-il, un homme d'honneur comme vous peut-il ſeulement penſer que le dernier rejetton d'une famille illuſtre aille éteindre ou dégrader ſon nom dans celui d'un Quidam ſans aſyle, & réduit à vivre d'aumônes? ..... Arrêtez, interrompit Edouard, vous parlez de mon ami, ſongez que je prends pour moi tous les outrages qui lui ſont faits en ma préſence, & que les noms injurieux à un homme d'honneur le ſont encore plus à celui qui les prononce. De tels quidams ſont plus reſpectables que tous les Houbereaux de l'Europe,

& je vous défie de trouver aucun moyen plus honorable d'aller à la fortune que les hommages de l'eſtime & les dons de l'amitié. Si le Gendre que je vous propoſe ne compte point, comme vous, une longue ſuite d'ayeux toujours incertains, il ſera le fondement & l'honneur de ſa maiſon, comme votre premier ancêtre le fut de la vôtre. Vous ſeriez-vous donc tenu pour déshonoré par l'alliance du chef de votre famille, & ce mépris ne rejailliroit-il pas ſur vous-même? Combien de grands noms retomberoient dans l'oubli, ſi l'on ne tenoit compte que de ceux qui ont commencé par un homme eſtimable? Jugeons du paſſé par le préſent; ſur deux ou trois Citoyens qui s'illuſtrent par des moyens honnêtes, mille coquins annobliſſent tous les jours leur famille; & que prouvera cette nobleſſe dont leurs deſcendans ſeront ſi fiers, ſi-non les vols & l'infamie de leur ancêtre? (*n*) On voit, je l'avoue, beaucoup de malhonnêtes gens parmi les roturiers; mais il y a toujours vingt à parier contre un qu'un gentilhomme deſcend d'un fripon. Laiſſons, ſi vous voulez, l'origine à part, & peſons le mérite & les ſervices. Vous avez porté les armes chez un Prince étranger, ſon pere les a

(*n*) Les lettres de nobleſſe ſont rares en ce ſiecle, & même elles y ont été illuſtrées au moins une fois. Mais quant à la nobleſſe qui s'acquiert à prix d'argent & qu'on achette avec des charges, tout ce que j'y vois de plus honorable eſt le privilege de n'être pas pendu.

portées gratuitement pour la patrie. Si vous avez bien ſervi, vous avez été bien payé, & quelque honneur que vous ayez acquis à la guerre, cent roturiers en ont acquis encore plus que vous.

De quoi s'honore donc, continua Milord Edouard, cette nobleſſe dont vous êtes ſi fier? Que fait-elle pour la gloire de la patrie ou le bonheur du genre humain? Mortelle ennemie des loix & de la liberté, qu'a-t-elle jamais produit dans la plupart des pays où elle brille, ſi ce n'eſt la force de la tyrannie & l'oppreſſion des peuples? Oſez-vous dans une République vous honorer d'un état deſtructeur des vertus & de l'humanité? d'un état où l'on ſe vante de l'eſclavage, & où l'on rougit d'être homme? Liſez les annales de votre patrie; (o) en quoi votre ordre a-t-il bien mérité d'elle? Quels nobles comptez-vous parmi ſes libérateurs? Les *Furſt*, les *Tell*, les *Stouffacher* étoient-ils gentilshommes? Quelle eſt donc cette gloire inſenſée dont vous faites tant de bruit? Celle de ſervir un homme, & d'être à charge à l'Etat.

Conçois, ma chere, ce que je ſouffrois de voir cet honnête homme nuire ainſi par une âpreté déplacée aux intérêts de l'ami qu'il vou-

(o) Il y a ici beaucoup d'inexactitude. Le pays de Vaud n'a jamais fait partie de la Suiſſe. C'eſt une conquête des Bernois, & ſes habitans ne ſont ni citoyens ni libres, mais ſujets.

ſoit ſervir. En effet, ton pere, irrité par tant d'invectives piquantes quoique générales, ſe mit à les repouſſer par des perſonnalités. Il dit nettement à Milord Edouard que jamais homme de ſa condition n'avoit tenu les propos qui venoient de lui échaper. Ne plaidez point inutilement la cauſe d'autrui, ajouta-t-il d'un ton bruſque; tout grand ſeigneur que vous êtes, je doute que vous puiſſiez bien défendre la vôtre ſur le ſujet en queſtion. Vous demandez ma fille pour votre ami prétendu, ſans ſavoir ſi vous-même ſeriez bon pour elle, & je connois aſſez la nobleſſe d'Angleterre pour avoir ſur vos diſcours une médiocre opinion de la vôtre.

Pardieu! dit Milord, quoi que vous penſiez de moi, je ſerois bien fâché de n'avoir d'autre preuve de mon mérite que celui d'un homme mort depuis cinq cens ans. Si vous connoiſſez la nobleſſe d'Angleterre, vous ſavez qu'elle eſt la plus éclairée, la mieux inſtruite, la plus ſage & la plus brave de l'Europe: avec cela, je n'ai pas beſoin de chercher ſi elle eſt la plus antique; car quand on parle de ce qu'elle eſt, il n'eſt pas queſtion de ce qu'elle fut. Nous ne ſommes point, il eſt vrai, les eſclaves du Prince, mais ſes amis, ni les tyrans du peuple, mais ſes chefs. Garans de la liberté, ſoutiens de la patrie & appuis du trône, nous formons un invincible équilibre entre le peuple & le Roi. Notre premier devoir eſt envers la Nation; le ſe-

cond, envers celui qui la gouverne : ce n'eſt pas ſa volonté, mais ſon droit que nous conſultons. Miniſtres ſuprêmes des loix dans la chambre des Pairs, quelquefois même légiſlateurs, nous rendons également juſtice au peuple & au Roi, & nous ne ſouffrons point que perſonne diſe, *Dieu & mon épée*, mais ſeulement, *Dieu & mon droit.*

Voilà, Monſieur, continua-t-il, quelle eſt cette nobleſſe reſpectable, ancienne autant qu'aucune autre, mais plus fiere de ſon mérite que de ſes ancêtres, & dont vous parlez ſans la connoître. Je ne ſuis point le dernier en rang dans cet ordre illuſtre, & crois, malgré vos prétentions, vous valoir à tous égards. J'ai une ſœur à marier : elle eſt noble, jeune, aimable, riche ; elle ne cede à Julie que par les qualités que vous comptez pour rien. Si quiconque a ſenti les charmes de votre fille pouvoit tourner ailleurs ſes yeux & ſon cœur, quel honneur je me ferois d'accepter avec rien pour mon Beau-frere celui que je vous propoſe pour Gendre avec la moitié de mon bien !

Je connus à la réplique de ton pere que cette converſation ne faiſoit que l'aigrir, &, quoique pénétrée d'admiration pour la généroſité de Milord Edouard, je ſentis qu'un homme auſſi peu liant que lui n'étoit propre qu'à ruiner à jamais la négociation qu'il avoit entrepriſe. Je me hâtai donc de rentrer avant que les choſes

allaſſent plus loin. Mon retour fit rompre cet entretien, & l'on ſe ſépara le moment d'après aſſez froidement. Quant à mon pere, je trouvai qu'il ſe comportoit très-bien dans ce démêlé. Il appuya d'abord avec intérêt la propoſition; mais voyant que ton pere n'y vouloit point entendre, & que la diſpute commençoit à s'animer, il ſe retourna comme de raiſon du parti de ſon Beau-frere, & en interrompant à propos l'un & l'autre par des diſcours modérés, il les retint tous deux dans des bornes dont ils ſeroient vraiſemblablement ſortis s'ils fuſſent reſtés tête-à-tête. Après leur départ, il me fit confidence de ce qui venoit de ſe paſſer, & comme je prévis où il en alloit venir, je me hâtai de lui dire que les choſes étant en cet état, il ne convenoit plus que la perſonne en queſtion te vît ſi ſouvent ici, & qu'il ne conviendroit pas même qu'il y vînt du tout, ſi ce n'étoit faire une eſpece d'affront à M. d'Orbe dont il étoit l'ami; mais que je le prierois de l'amener plus rarement ainſi que Milord Edouard. C'eſt, ma chere, tout ce que j'ai pu faire de mieux pour ne leur pas fermer tout-à-fait ma porte.

Ce n'eſt pas tout. La criſe où je te vois me force à revenir ſur mes avis précédens. L'affaire de Milord Edouard & de ton ami a fait par la ville tout l'éclat auquel on devoit s'attendre. Quoique M. d'Orbe ait gardé le ſecret ſur le

fond de la querelle, trop d'indices le décelent pour qu'il puiſſe reſter caché. On ſoupçonne, on conjecture, on te nomme : le rapport du guet n'eſt pas ſi bien étouffé, qu'on ne s'en ſouvienne, & tu n'ignores pas qu'aux yeux du public la vérité ſoupçonnée eſt bien près de l'évidence. Tout ce que je puis te dire pour ta conſolation, c'eſt qu'en général on approuve ton choix, & qu'on verroit avec plaiſir l'union d'un ſi charmant couple ; ce qui me confirme que ton ami s'eſt bien comporté dans ce pays, & n'y eſt gueres moins aimé que toi : Mais que fait la voix publique à ton inflexible pere ? Tous ces bruits lui ſont parvenus ou lui vont parvenir, & je frémis de l'effet qu'ils peuvent produire, ſi tu ne te hâtes de prévenir ſa colere. Tu dois t'attendre de ſa part à une explication terrible pour toi-même, & peut-être à pis encore pour ton ami : non que je penſe qu'il veuille à ſon âge ſe meſurer avec un jeune homme qu'il ne croit pas digne de ſon épée ; mais le pouvoir qu'il a dans la ville lui fourniroit, s'il le vouloit, mille moyens de lui faire un mauvais parti, & il eſt à craindre que ſa fureur ne lui en inſpire la volonté.

Je t'en conjure à genoux, ma douce amie, ſonge aux dangers qui t'environnent, & dont le riſque augmente à chaque inſtant. Un bonheur inoui t'a préſervée juſqu'à préſent au milieu de tout cela ; tandis qu'il en eſt tems en-

core, mets le ſceau de la prudence au myſtere de tes amours, & ne pouſſe pas à bout la fortune, de peur qu'elle n'enveloppe dans tes malheurs celui qui les aura cauſés. Crois-moi, mon ange, l'avenir eſt incertain; mille événemens peuvent, avec le tems, offrir des reſſources ineſpérées; mais quant à préſent, je te l'ai dit & le répete plus fortement; éloigne ton ami, ou tu es perdue.

LETTRE LXIII.

De Julie à Claire.

TOut ce que tu avois prévu, ma chere, eſt arrivé. Hier une heure après notre retour, mon pere entra dans la chambre de ma mere, les yeux étincellans, le viſage enflammé; dans un état en un mot où je ne l'avois jamais vu. Je compris d'abord qu'il venoit d'avoir querelle ou qu'il alloit la chercher, & ma conſcience agitée me fit trembler d'avance.

Il commença par apoſtropher vivement, mais en général, les meres de famille qui appellent indiſcrettement chez elles de jeunes gens ſans état & ſans nom, dont le commerce n'attire que honte & déshonneur à celles qui les écoutent. Enſuite voyant que cela ne ſuffiſoit pas pour arracher quelque réponſe d'une femme intimidée, il cita

ſans ménagement en exemple ce qui s'étoit paſſé dans notre maiſon, depuis qu'on y avoit introduit un prétendu bel-eſprit, un diſeur de rien, plus propre à corrompre une fille ſage qu'à lui donner aucune bonne inſtruction. Ma mere, qui vit qu'elle gagneroit peu de choſe à ſe taire, l'arrêta ſur ce mot de corruption, & lui demanda ce qu'il trouvoit dans la conduite ou dans la réputation de l'honnête homme dont il parloit, qui pût autoriſer de pareils ſoupçons. Je n'ai pas cru, ajouta-t-elle, que l'eſprit & le mérite fuſſent des titres d'excluſion dans la ſociété. A qui donc faudra-t-il ouvrir votre maiſon, ſi les talens & les mœurs n'en obtiennent pas l'entrée? A des gens ſortables, Madame, reprit-il en colere, qui puiſſent réparer l'honneur d'une fille quand ils l'ont offenſé. Non, dit-elle, mais à des gens de bien qui ne l'offenſent point. Apprenez, dit-il, que c'eſt offenſer l'honneur d'une maiſon que d'oſer en ſolliciter l'alliance ſans titres pour l'obtenir. Loin de voir en cela, dit ma mere, une offenſe, je n'y vois au contraire qu'un témoignage d'eſtime. D'ailleurs, je ne ſache point que celui contre qui vous vous emportez ait rien fait de ſemblable à votre égard. Il l'a fait, Madame, & fera pis encore, ſi je n'y mets ordre : mais je veillerai, n'en doutez pas, aux ſoins que vous rempliſſez ſi mal.

Alors commença une dangereuſe altercation qui m'apprit que les bruits de ville dont tu parles

les étoient ignorés de mes parens, mais durant laquelle ton indigne Couſine eût voulu être à cent pieds ſous terre. Imagine-toi la meilleure & la plus abuſée des meres faiſant l'éloge de ſa coupable fille, & la louant, hélas! de toutes les vertus qu'elle a perdues, dans les termes les plus honorables, ou pour mieux dire, les plus humilians. Figure-toi un pere irrité, prodigue d'expreſſions offenſantes, & qui dans tout ſon emportement n'en laiſſe pas échaper une qui marque le moindre doute ſur la ſageſſe de celle que le remord déchire & que la honte écraſe en ſa préſence. O quel incroyable tourment d'une conſcience avilie de ſe reprocher des crimes que la colere & l'indignation ne pourroient ſoupçonner! Quel poids accablant & inſupportable que celui d'une fauſſe louange, & d'une eſtime que le cœur rejette en ſecret! Je m'en ſentois tellement oppreſſée que pour me délivrer d'un ſi cruel ſupplice j'étois prête à tout avouer, ſi mon pere m'en eût laiſſé le tems; mais l'impétuoſité de ſon emportement lui faiſoit redire cent fois les mêmes choſes; & changer à chaque inſtant de ſujet. Il remarqua ma contenance baſſe, éperdue, humiliée, indice de mes remords. S'il n'en tira pas la conſéquence de ma faute, il en tira celle de mon amour, & pour m'en faire plus de honte, il en outragea l'objet en des termes ſi odieux & ſi mépriſans que je ne

plus malgré tous mes efforts le laiſſer pourſuivre ſans l'interrompre.

Je ne ſais, ma chere, où je trouvai tant de hardieſſe & quel moment d'égarement me fit oublier ainſi le devoir & la modeſtie; mais ſi j'oſai ſortir un inſtant d'un ſilence reſpectueux, j'en portai, comme tu vas voir, aſſez rudement la peine. Au nom du ciel, lui dis-je, daignez vous appaiſer; jamais un homme digne de tant d'injures ne ſera dangereux pour moi. A l'inſtant, mon pere, qui crut ſentir un reproche à travers ces mots & dont la fureur n'attendoit qu'un prétexte, s'élança ſur ta pauvre amie: pour la premiere fois de ma vie, je reçus un ſoufflet qui ne fut pas le ſeul, & ſe livrant à ſon tranſport avec une violence égale à celle qu'il lui avoit coûté, il me maltraita ſans ménagement, quoique ma mere ſe fût jettée entre-deux, m'eût couverte de ſon corps, & eût reçu quelques-uns des coups qui m'étoient portés. En reculant pour les éviter je fis un faux pas, je tombai, & mon viſage alla donner contre le pied d'une table qui me fit ſaigner.

Ici finit le triomphe de la colere & commença celui de la nature. Ma chute, mon ſang, mes larmes, celles de ma mere l'émurent. Il me releva avec un air d'inquiétude & d'empreſſement, & m'ayant aſſiſe ſur une chaiſe, ils rechercherent tous deux avec ſoin, ſi je n'étois point bleſſée. Je n'avois qu'une légere contuſion au front & ne ſaignois que du nés. Cependant, je vis au chan-

gement d'air & de voix de mon Pere qu'il étoit mécontent de ce qu'il venoit de faire. Il ne revint point à moi par des careſſes, la dignité paternelle ne ſouffroit pas un changement ſi bruſque ; mais il revint à ma mere avec de tendres excuſes, & je voyois ſi bien, aux regards qu'il jettoit furtivement ſur moi, que la moitié de tout cela m'étoit indirectement addreſſée. Non, ma chere, il n'y a point de confuſion ſi touchante que celle d'un tendre pere qui croit s'être mis dans ſon tort. Le cœur d'un pere ſent qu'il eſt fait pour pardonner, & non pour avoir beſoin de pardon.

Il étoit l'heure du ſouper ; on le fit retarder pour me donner le tems de me remettre, & mon pere ne voulant pas que les domeſtiques fuſſent témoins de mon déſordre m'alla chercher lui-même un verre d'eau, tandis que ma mere me baſſinoit le viſage. Hélas, cette pauvre maman ! Déja languiſſante & valétudinaire, elle ſe ſeroit bien paſſée d'une pareille ſcene, & n'avoit gueres moins beſoin de ſecours que moi.

A table, il ne me parla point ; mais ce ſilence étoit de honte & non de dédain ; il affectoit de trouver bon chaque plat pour dire à ma mere de m'en ſervir, & ce qui me toucha le plus ſenſiblement, fut de m'appercevoir qu'il cherchoit les occaſions de nommer ſa fille, & non pas Julie comme à l'ordinaire.

Après le ſoupé, l'air ſe trouva ſi froid que ma mere fit faire du feu dans ſa chambre. Elle

s'aſſit à l'un des coins de la cheminée & mon pere à l'autre. J'allois prendre une chaiſe pour me placer entre eux, quand m'arrêtant par ma robe & me tirant à lui ſans rien dire, il m'aſſit ſur ſes genoux. Tout cela ſe fit ſi promptement, & par une ſorte de mouvement ſi involontaire, qu'il en eut une eſpece de repentir le moment d'après. Cependant j'étois ſur ſes genoux, il ne pouvoit plus s'en dédire, &, ce qu'il y avoit de pis pour la contenance, il falloit me tenir embraſſée dans cette génante attitude. Tout cela ſe faiſoit en ſilence; mais je ſentois de tems en tems ſes bras ſe preſſer contre mes flancs avec un ſoupir aſſez mal étouffé. Je ne ſais quelle mauvaiſe honte empêchoit ces bras paternels de ſe livrer à ces douces étreintes; une certaine gravité qu'on n'oſoit quitter, une certaine confuſion qu'on n'oſoit vaincre mettoient entre un pere & ſa fille ce charmant embarras que la pudeur & l'amour donnent aux amans; tandis qu'une tendre mere, tranſportée d'aiſe, dévoroit en ſecret un ſi doux ſpectacle. Je voyois, je ſentois tout cela, mon ange, & ne pus tenir plus longtems à l'attendriſſement qui me gagnoit. Je feignis de gliſſer; je jettai pour me retenir un bras au cou de mon pere; je penchai mon viſage ſur ſon viſage vénérable, & dans un inſtant il fut couvert de mes baiſers & inondé de mes larmes. Je ſentis à celles qui lui couloient des yeux qu'il étoit lui-même ſoulagé d'une grande peine; ma mere vint

partager nos tranſports. Douce & paiſible innocence, tu manquas ſeule à mon cœur pour faire de cette ſcene de la nature le plus délicieux moment de ma vie !

Ce matin, la laſſitude & le reſſentiment de ma chûte m'ayant retenue au lit un peu tard, mon pere eſt entré dans ma chambre avant que je fuſſe levée ; il s'eſt aſſis à côté de mon lit en s'informant tendrement de ma ſanté ; il a pris une de mes mains dans les ſiennes, il s'eſt abaiſſé juſqu'à la baiſer pluſieurs fois en m'appellant ſa chere fille, & me témoignant du regret de ſon emportement. Pour moi, je lui ai dit, & je le penſe, que je ſerois trop heureuſe d'être battue tous les jours au même prix, & qu'il n'y a point de traitement ſi rude qu'une ſeule de ſes careſſes n'efface au fond de mon cœur.

Après cela prenant un ton plus grave, il m'a remiſe ſur le ſujet d'hier & m'a ſignifié ſa volonté en termes honnêtes, mais précis. Vous ſavez, m'a-t-il dit, à qui je vous deſtine, je vous l'ai déclaré dès mon arrivée, & ne changerai jamais d'intention ſur ce point. Quant à l'homme dont m'a parlé Milord Edouard, quoique je ne lui diſpute point le mérite que tout le monde lui trouve, je ne ſais s'il a conçu de lui-même le ridicule eſpoir de s'allier à moi, ou ſi quelqu'un a pu le lui inſpirer ; mais quand je n'aurois perſonne en vue & qu'il auroit toutes les guinées de l'Angleterre, ſoyez

ſûre que je n'accepterois jamais un tel gendre. Je vous défends de le voir & de lui parler de votre vie, & cela, autant pour la ſûreté de la ſienne que pour votre honneur. Quoique je me ſois toujours ſenti peu d'inclination pour lui, je le hais ſur-tout à préſent pour les excès qu'il m'a fait commettre, & ne lui pardonnerai jamais ma brutalité.

A ces mots, il eſt ſorti ſans attendre ma réponſe, &, preſque avec le même air de ſévérité qu'il venoit de ſe reprocher. Ah! ma Couſine, quels monſtres d'enfer ſont ces préjugés, qui dépravent les meilleurs cœurs, & font taire à chaque inſtant la nature?

Voilà, ma Claire, comment s'eſt paſſée l'explication que tu avois prévue, & dont je n'ai pu comprendre la cauſe juſqu'à ce que ta lettre me l'ait appriſe. Je ne puis bien te dire quelle révolution s'eſt faite en moi, mais depuis ce moment je me trouve changée. Il me ſemble que je tourne les yeux avec plus de regret ſur l'heureux tems ou je vivois tranquille & contente au ſein de ma famille, & que je ſens augmenter le ſentiment de ma faute, avec celui des biens qu'elle m'a fait perdre. Dis, cruelle! dis-le moi ſi tu l'oſes, le tems de l'amour ſeroit-il paſſé & faut-il ne ſe plus revoir? Ah! ſens-tu bien tout ce qu'il y a de ſombre & d'horrible dans cette funeſte idée? Cependant l'ordre de mon pere eſt précis, le

danger de mon amant eſt certain ! Sais-tu ce qui réſulte en moi de tant de mouvemens oppoſés qui s'entre-détruiſent ? Une ſorte de ſtupidité qui me rend l'ame preſque inſenſible, & ne me laiſſe l'uſage ni des paſſions ni de la raiſon. Le moment eſt critique, tu me l'as dit & je le ſens ; cependant, je ne fus jamais moins en état de me conduire. J'ai voulu tenter vingt fois d'écrire à celui que j'aime : je ſuis prête à m'évanouïr à chaque ligne & n'en ſaurois tracer deux de ſuite. Il ne me reſte que toi, ma douce amie, daigne penſer, parler, agir pour moi ; je remets mon ſort en tes mains ; quelque parti que tu prennes je confirme d'avance tout ce que tu feras ; je confie à ton amitié ce pouvoir funeſte que l'amour m'a vendu ſi cher. Sépare-moi pour jamais de moi-même ; donne-moi la mort s'il faut que je meure, mais ne me force pas à me percer le cœur de ma propre main.

O mon ange ! ma protectrice ! quel horrible emploi je te laiſſe ! Auras-tu le courage de l'exercer ? ſauras-tu bien en adoucir la barbarie ? Hélas ! ce n'eſt pas mon cœur ſeul qu'il faut déchirer. Claire, tu le ſais, tu le ſais, comment je ſuis aimée ! Je n'ai pas même la conſolation d'être la plus à plaindre. De grace ! fais parler mon cœur par ta bouche ; pénetre le tien de la tendre commiſération de l'amour ; conſole un infortuné ! Dis-lui cent fois.....

Ah ! dis-lui.... Ne crois-tu pas, chere amie que malgré tous les préjugés, tous les obſtacles, tous les revers, le Ciel nous a faits l'un pour l'autre ? Oui, oui, j'en ſuis ſûre ; il nous deſtine à être unis. Il m'eſt impoſſible de perdre cette idée ; il m'eſt impoſſible de renoncer à l'eſpoir qui la ſuit. Dis-lui qu'il ſe garde lui-même du découragement & du déſeſpoir. Ne t'amuſe point à lui demander en mon nom amour & fidélité ; encore moins à lui en promettre autant de ma part. L'aſſurance n'en eſt-elle pas au fond de nos ames ? Ne ſentons-nous pas qu'elles ſont indiviſibles, & que nous n'en avons plus qu'une à nous deux ? Dis-lui donc ſeulement qu'il eſpere ; & que ſi le ſort nous pourſuit, il ſe fie au moins à l'amour : car, je le ſens, ma Couſine, il guérira de maniere ou d'autre les maux qu'il nous cauſe, & quoi que le Ciel ordonne de nous, nous ne vivrons pas long-tems ſéparés.

P. S. Après ma Lettre écrite, j'ai paſſé dans la chambre de ma mere, & je m'y ſuis trouvée ſi mal que je ſuis obligée de venir me remettre dans mon lit. Je m'apperçois même.... je crains.... ah ! ma chere ! je crains bien que ma chûte d'hier n'ait quelque ſuite plus funeſte que je n'avois penſé. Ainſi tout eſt fini pour moi ; toutes mes eſpérances m'abandonnent en même tems.

LETTRE LXIV.

De Claire à Mr. d'Orbe.

MOn pere m'a rapporté ce matin l'entretien qu'il eut hier avec vous. Je vois avec plaiſir que tout s'achemine à ce qu'il vous plait d'appeller votre bonheur. J'eſpere, vous le ſavez, d'y trouver auſſi le mien; l'eſtime & l'amitié vous ſont acquiſes, & tout ce que mon cœur peut nourrir de ſentimens plus tendres eſt encore à vous. Mais ne vous y trompez pas; je ſuis en femme une eſpece de monſtre, & je ne ſais par quelle bizarrerie de la nature l'amitié l'emporte en moi ſur l'amour. Quand je vous dis que ma Julie m'eſt plus chere que vous, vous n'en faites que rire, & cependant rien n'eſt plus vrai. Julie le ſent ſi bien qu'elle eſt plus jalouſe pour vous que vous-même, & que tandis que vous paroiſſez content, elle trouve toujours que je ne vous aime pas aſſez. Il y a plus, & je m'attache tellement à tout ce qui lui eſt cher, que ſon amant & vous, êtes à-peu-près dans mon cœur en même dégré, quoique de différentes manieres. Je n'ai pour lui que de l'amitié, mais elle eſt plus vive; je crois ſentir un peu d'amour pour vous, mais il eſt plus poſé. Quoique tout cela pût paroître aſſez équivalent pour troubler la tranquillité d'un jaloux, je ne penſe pas que la vôtre en ſoit fort altérée.

Que les pauvres enfans en ſont loin, de cette douce tranquillité dont nous oſons jouïr; & que notre contentement a mauvaiſe grace tandis que nos amis ſont au déſeſpoir! C'en eſt fait il faut qu'ils ſe quitent; voici l'inſtant peut-être, de leur éternelle ſéparation, & la triſteſſe que nous leur reprochâmes le jour du concert étoit peut-être un preſſentiment qu'ils ſe voyoient pour la derniere fois. Cependant, votre ami ne ſait rien de ſon infortune: Dans la ſécurité de ſon cœur il jouit encore du bonheur qu'il a perdu; au moment du déſeſpoir il goûte en idée une ombre de félicité; & comme celui qu'enleve un trépas imprévu, le malheureux ſonge à vivre & ne voit pas la mort qui va le ſaiſir. Hélas! c'eſt de ma main qu'il doit recevoir ce coup terrible! O divine amitié! ſeule idole de mon cœur! viens l'animer de ta ſainte cruauté. Donne-moi le courage d'être barbare, & de te ſervir dignement dans un ſi douloureux devoir.

Je compte ſur vous en cette occaſion & j'y compterois même quand vous m'aimeriez moins; car je connois votre ame; je ſais qu'elle n'a pas beſoin du zele de l'amour, où parle celui de l'humanité. Il s'agit d'abord d'engager notre ami à venir chez moi demain dans la matinée. Gardez-vous, au ſurplus, de l'avertir de rien. Aujourd'hui l'on me laiſſe libre, & j'irai paſſer l'après-midi chez Julie; tâchez de trouver Milord Edouard, & de venir ſeul avec lui m'at-

tendre à huit heures, afin de convenir enſemble de ce qu'il faudra faire pour réſoudre au départ cet infortuné, & prévenir ſon déſeſpoir.

J'eſpere beaucoup de ſon courage & de nos ſoins. J'eſpere encore plus de ſon amour. La volonté de Julie, le danger que courent ſa vie & ſon honneur ſont des motifs auxquels il ne réſiſtera pas. Quoi qu'il en ſoit, je vous déclare qu'il ne ſera point queſtion de noce entre nous, que Julie ne ſoit tranquille, & que jamais les larmes de mon amie n'arroſeront le nœud qui doit nous unir. Ainſi, Monſieur, s'il eſt vrai que vous m'aimiez, votre intérêt s'accorde en cette occaſion avec votre généroſité; & ce n'eſt pas tellement ici l'affaire d'autrui, que ce ne ſoit auſſi la vôtre.

LETTRE LXV.

De Claire à Julie.

TOut eſt fait; & malgré ſes imprudences, ma Julie eſt en ſûreté. Les ſecrets de ton cœur ſont enſévelis dans l'ombre du miſtere; tu es encore au ſein de ta famille & de ton pays, chérie, honorée, jouiſſant d'une réputation ſans tache, & d'une eſtime univerſelle. Conſidere en frémiſſant les dangers que la honte ou l'amour t'ont fait courir en faiſant trop ou trop peu. Apprens à ne vouloir plus concilier des ſentimens incompatibles, & bénis le Ciel, trop

aveugle amante ou fille trop craintive, d'un bonheur qui n'étoit réſervé qu'à toi.

Je voulois éviter à ton triſte cœur le détail de ce départ ſi cruel & ſi néceſſaire. Tu l'as voulu, je l'ai promis, je tiendrai parole avec cette même franchiſe qui nous eſt commune, & qui ne mit jamais aucun avantage en balance avec la bonne foi. Lis donc, chere & déplorable amie; lis, puiſqu'il le faut; mais prend courage & tiens-toi ferme.

Toutes les meſures que j'avois priſes & dont je te rendis compte hier ont été ſuivies de point en point. En rentrant chez moi j'y trouvai M. d'Orbe & Milord Edouard. Je commençai par déclarer au dernier ce que nous ſavions de ſon héroïque généroſité, & lui témoignai combien nous en étions toutes deux pénétrées. Enſuite, je leur expoſai les puiſſantes raiſons que nous avions d'éloigner promptement ſon ami, & les difficultés que je prévoyois à l'y réſoudre. Milord ſentit parfaitement tout cela & montra beaucoup de douleur de l'effet qu'avoit produit ſon zele inconſidéré. Ils convinrent qu'il étoit important de précipiter le départ de ton ami, & de ſaiſir un moment de conſentement pour prévenir de nouvelles irréſolutions & l'arracher au continuel danger du ſéjour. Je voulois charger M. d'Orbe de faire à ſon inſçu les préparatifs convenables; mais Milord regardant cette affaire comme la ſienne, vouloit en prendre le ſoin. Il me promit

que ſa chaiſe ſeroit prête ce matin à onze heures, ajoutant qu'il l'accompagneroit auſſi loin qu'il ſeroit néceſſaire, & propoſa de l'emmener d'abord ſous un autre prétexte pour le déterminer plus à loiſir. Cet expédient ne me parut pas aſſez franc pour nous & pour notre ami, & je ne voulus pas, non plus, l'expoſer loin de nous au premier effet d'un déſeſpoir qui pouvoit plus aiſément échaper aux yeux de Milord qu'aux miens. Je n'acceptai pas, par la même raiſon, la propoſition qu'il fit de lui parler lui-même & d'obtenir ſon conſentement. Je prévoyois que cette négociation ſeroit délicate, & je n'en voulus charger que moi ſeule; car je connois plus ſûrement les endroits ſenſibles de ſon cœur, & je ſais qu'il regne toujours entre homme une ſéchereſſe qu'une femme ſait mieux adoucir. Cependant, je conçus que les ſoins de Milord ne nous ſeroient pas inutiles pour préparer les choſes. Je vis tout l'effet que pouvoient produire ſur un cœur vertueux les diſcours d'un homme ſenſible qui croit n'être qu'un philoſophe, & quelle chaleur la voix d'un ami pouvoit donner aux raiſonnemens d'un ſage.

J'engageai donc Milord Edouard à paſſer avec lui la ſoirée, & ſans rien dire qui eût un rapport direct à ſa ſituation, de diſpoſer inſenſiblement ſon ame à la fermeté ſtoïque. Vous qui ſavez ſi bien votre Epictete, lui dis-je; voici le cas ou jamais de l'employer utilement. Diſtinguez avec

l'eſclave ; il s'agit ici de l'honneur de Julie, du deſtin, peut-être de la vie, d'un homme & de mon ami. Je boirai du punch ſelon ma coutume, de peur de donner à l'entretien quelque air de préparation, mais ce punch ſera de la limonade, & comme il s'abſtient d'en boire, il ne s'en appercevra point. Ne trouves-tu pas, ma chere, qu'on doit être bien humilié d'avoir contracté des habitudes qui forcent à de pareilles précautions ?

J'ai paſſé la nuit dans de grandes agitations qui n'étoient pas toutes pour ton compte. Les plaiſirs innocens de notre premiere jeuneſſe ; la douceur d'une ancienne familiarité ; la ſociété plus reſſerrée encore depuis une année entre lui & moi par la difficulté qu'il avoit de te voir ; tout portoit dans mon ame l'amertume de cette ſéparation. Je ſentois que j'allois perdre avec la moitié de toi-même une partie de ma propre exiſtence. Je comptois les heures avec inquiétude, & voyant poindre le jour, je n'ai pas vu naître ſans effroi celui qui devoit décider de ton ſort. J'ai paſſé la matinée à méditer mes diſcours & à réfléchir ſur l'impreſſion qu'ils pouvoient faire. Enfin, l'heure eſt venue & j'ai vu entrer ton ami. Il avoit l'air inquiet, & m'a demandé précipitamment de tes nouvelles ; car dès le lendemain de ta ſcene avec ton pere, il avoit ſû que tu étois malade, & Milord Edouard lui avoit confirmé hier

que tu n'étois pas ſortie de ton lit. Pour éviter là-deſſus les détails, je lui ai dit auſſitôt que je t'avois laiſſée mieux hier au ſoir, & j'ai ajouté qu'il en apprendroit dans un moment davantage par le retour de Hanz que je venois de t'envoyer. Ma précaution n'a ſervi de rien, il m'a fait cent queſtions ſur ton état, & comme elles m'éloignoient de mon objet, j'ai fait des réponſes ſuccinctes, & me ſuis miſe à le queſtionner à mon tour.

J'ai commencé par ſonder la ſituation de ſon eſprit. Je l'ai trouvé grave, méthodique, & prêt à peſer le ſentiment au poids de la raiſon. Grace au Ciel, ai-je dit en moi-même, voilà mon ſage bien préparé. Il ne s'agit plus que de le mettre à l'épreuve. Quoique l'uſage ordinaire ſoit d'annoncer par dégrés les triſtes nouvelles, la connoiſſance que j'ai de ſon imagination fougueuſe, qui ſur un mot porte tout à l'extrême, m'a déterminée à ſuivre une route contraire, & j'ai mieux aimé l'accabler d'abord pour lui ménager des adouciſſemens, que de multiplier inutilement ſes douleurs & les lui donner mille fois pour une. Prenant donc un ton plus ſérieux & le regardant fixement : mon ami, lui ai-je dit, connoiſſez-vous les bornes du courage & de la vertu dans une ame forte, & croyez-vous que renoncer à ce qu'on aime ſoit un effort au-deſſus de l'humanité ? A l'inſtant il s'eſt levé comme un furieux, puis frapant des mains & les portant à ſon front ainſi jointes, je vous entens, s'eſt-il écrié, Julie eſt morte.

morte. Julie eſt morte ! a-t-il répété d'un ton qui m'a fait frémir : Je le ſens à vos ſoins trompeurs, à vos vains ménagemens, qui ne font que rendre ma mort plus lente & plus cruelle.

Quoiqu'effrayée d'un mouvement ſi ſubit, j'en ai bientôt deviné la cauſe, & j'ai d'abord conçu comment les nouvelles de ta maladie, les moralités de Milord Edouard, le rendez-vous de ce matin, ſes queſtions éludées, celles que je venois de lui faire l'avoient pu jetter dans de fauſſes allarmes. Je voyois bien auſſi quel parti je pouvois tirer de ſon erreur en l'y laiſſant quelques inſtans mais je n'ai pu me réſoudre à cette barbarie. L'idée de la mort de ce qu'on aime eſt ſi affreuſe, qu'il n'y en a point qui ne ſoit douce à lui ſubſtituer, & je me ſuis hâtée de profiter de cet avantage. Peut-être ne la verrez-vous plus, lui ai-je dit ; mais elle vit & vous aime. Ah ! ſi Julie étoit morte, Claire auroit-elle quelque choſe à vous dire ? Rendez grace au Ciel qui ſauve à votre infortune des maux dont il pourroit vous accabler. Il étoit ſi étonné, ſi ſaiſi, ſi égaré, qu'après l'avoir fait raſſeoir, j'ai eu le tems de lui détailler par ordre tout ce qu'il falloit qu'il fût, & j'ai fait valoir de mon mieux les procédés de Milord Edouard, afin de faire dans ſon cœur honnête quelque diverſion à la douleur, par le charme de la reconnoiſſance.

Voilà, mon cher, ai-je pourſuivi, l'état actuel des choſes. Julie eſt au bord de l'abîme,

prête à s'y voir accabler du déshonneur public, de l'indignation de ſa famille, des violences d'un pere emporté, & de ſon propre déſeſpoir. Le danger augmente inceſſamment : de la main de ſon pere ou de la ſienne, le poignard à chaque inſtant de ſa vie, eſt à deux doigts de ſon cœur. Il reſte un ſeul moyen de prévenir tous ces maux, & ce moyen dépend de vous ſeul. Le ſort de votre amante eſt entre vos mains. Voyez ſi vous avez le courage de la ſauver en vous éloignant d'elle, puiſqu'auſſi bien il ne lui eſt plus permis de vous voir, ou ſi vous aimez mieux être l'auteur & le témoin de ſa perte & de ſon opprobre. Après avoir tout fait pour vous, elle va voir ce que votre cœur peut faire pour elle. Eſt-il étonnant que ſa ſanté ſuccombe à ſes peines ? Vous êtes inquiet de ſa vie : ſachez que vous en êtes l'arbitre.

Il m'écoutoit ſans m'interrompre ; mais ſitôt qu'il a compris de quoi il s'agiſſoit, j'ai vu diſparoître ce geſte animé, ce regard furieux, cet air effrayé, mais vif & bouillant, qu'il avoit auparavant. Un voile ſombre de triſteſſe & de conſternation a couvert ſon viſage : ſon œil morne & ſa contenance effacée annonçoient l'abattement de ſon cœur : A peine avoit-il la force d'ouvrir la bouche pour me répondre. Il faut partir, m'a-t-il dit d'un ton qu'une autre auroit cru tranquille. Hé bien, je partirai. N'ai-je pas aſſez vécu ? Non, ſans doute, ai-je repris auſſitôt ; il faut vivre pour celle qui vous aime :

avez-vous oublié que ſes jours dépendent des vôtres? Il ne falloit donc pas les ſéparer, a-t-il à l'inſtant ajouté; elle l'a pu & le peut encore. J'ai feint de ne pas entendre ces derniers mots, & je cherchois à le ranimer par quelques eſpérances auxquelles ſon ame demeuroit fermée, quand Hanz eſt rentré, & m'a rapporté de bonnes nouvelles. Dans le moment de joye qu'il en a reſſenti, il s'eſt écrié; Ah! qu'elle vive! qu'elle ſoit heureuſe.... s'il eſt poſſible. Je ne veux que lui faire mes derniers adieux.... & je pars. Ignorez-vous, ai-je dit, qu'il ne lui eſt plus permis de vous voir? Hélas! vos adieux ſont faits, & vous êtes déja ſéparés! Votre ſort ſera moins cruel quand vous ſerez plus loin d'elle; vous aurez du moins le plaiſir de l'avoir miſe en ſûreté. Fuyez dès ce jour, dès cet inſtant; craignez qu'un ſi grand ſacrifice ne ſoit trop tardif; tremblez de cauſer encore ſa perte après vous être dévoué pour elle. Quoi! m'a-t-il dit avec une eſpece de fureur, je partirois ſans la revoir? Quoi! je ne la verrois plus? Non, non, nous périrons tous deux, s'il le faut; la mort, je le ſais bien, ne lui ſera point dure avec moi: Mais je la verrai, quoi qu'il arrive; je laiſſerai mon cœur & ma vie à ſes pieds, avant de m'arracher à moi-même. Il ne m'a pas été difficile de lui montrer la folie & la cruauté d'un pareil projet. Mais ce, *quoi je ne la verrai plus!* qui revenoit ſans ceſſe d'un ton plus douloureux, ſembloit chercher au

moins des conſolations pour l'avenir. Pourquoi, lui ai-je dit, vous figurer vos maux pires qu'ils ne ſont? Pourquoi renoncer à des eſpérances que Julie elle-même n'a pas perdues? Penſez-vous qu'elle pût ſe ſéparer ainſi de vous, ſi elle croyoit que ce fût pour toujours? Non, mon ami, vous devez connoître ſon cœur. Vous devez ſavoir combien elle préfere ſon amour à ſa vie. Je crains, je crains trop (j'ai ajouté ces mots, je te l'avoue,) qu'elle ne le préfere bientôt à tout. Croyez donc qu'elle eſpere, puiſqu'elle conſent à vivre : croyez que les ſoins que la prudence lui dicte vous regardent plus qu'il ne ſemble, & qu'elle ne ſe reſpecte pas moins pour vous que pour elle-même. Alors j'ai tiré ta derniere lettre, & lui montrant les tendres eſpérances de cette fille aveuglée qui croit n'avoir plus d'amour, j'ai ranimé les ſiennes à cette douce chaleur. Ce peu de lignes ſembloit diſtiller un baume ſalutaire ſur ſa bleſſure envenimée. J'ai vû ſes regards s'adoucir & ſes yeux s'humecter; j'ai vu l'attendriſſement ſuccéder par degrés au déſeſpoir; mais ces derniers mots ſi touchans, tels que ton cœur les fait dire, *nous ne vivrons pas longtems ſéparés*, l'ont fait fondre en larmes. Non Julie, non ma Julie, a-t-il dit en élevant la voix & baiſant la lettre, nous ne vivrons pas longtems ſéparés; le Ciel unira nos deſtins ſur la terre, ou nos cœurs dans le ſéjour éternel.

C'étoit-là l'état où je l'avois ſouhaité. Sa ſéche

& ſombre douleur m'inquiétoit. Je ne l'aurois pas laiſſé partir dans cette ſituation d'eſprit ; mais ſi-tôt que je l'ai vu pleurer, & que j'ai entendu ton nom chéri ſortir de ſa bouche avec douceur, je n'ai plus craint pour ſa vie ; car rien n'eſt moins tendre que le déſeſpoir. Dans cet inſtant il a tiré de l'émotion de ſon cœur une objection que je n'avois pas prévue. Il m'a parlé de l'état où tu ſoupçonnois d'être, jurant qu'il mourroit plutôt mille fois que de t'abandonner à tous les périls qui t'alloient menacer. Je n'ai eu garde de lui parler de ton accident ; je lui ai dit ſimplement que ton attente avoit encore été trompée, & qu'il n'y avoit plus rien à eſpérer. Ainſi, m'a-t-il dit en ſoupirant, il ne reſtera ſur la terre aucun monument de mon bonheur ; il a diſparu comme un ſonge qui n'eut jamais de réalité.

Il me reſtoit à exécuter la derniere partie de ta commiſſion, & je n'ai pas cru qu'après l'union dans laquelle vous avez vécu, il fallût à cela ni préparatif ni miſtere. Je n'aurois pas même évité un peu d'altercation ſur ce léger ſujet pour éluder celle qui pouvoit renaître ſur celui de notre entretien. Je lui ai reproché ſa négligence dans le ſoin de ſes affaires. Je lui ai dit que tu craignois que de longtems il ne fût plus ſoigneux, & qu'en attendant qu'il le devint, tu lui ordonnois de ſe conſerver pour toi, de pourvoir mieux à ſes beſoins, & de ſe charger à cet effet du léger ſupplément que j'avois à lui remettre de ta part

Il n'a ni paru humilié de cette propoſition, ni prétendu en faire une affaire. Il m'a dit ſimplement que tu ſavois bien que rien ne lui venoit de toi qu'il ne reçût avec tranſport ; mais que ta précaution étoit ſuperflue, & qu'une petite maiſon qu'il venoit de vendre à Grandſon, reſte de ſon chétif patrimoine, lui avoit produit plus d'argent qu'il n'en avoit poſſédé de ſa vie. D'ailleurs, a-t-il ajouté, j'ai quelques talens dont je puis tirer par-tout des reſſources. Je ſerai trop heureux de trouver dans leur exercice quelque diverſion à mes maux, & depuis que j'ai vu de plus près l'uſage que Julie fait de ſon ſuperflu, je le regarde comme le tréſor ſacré de la veuve & de l'orphelin, dont l'humanité ne me permet pas de rien aliéner. Je lui ai rappellé ſon voyage du Valais, ta lettre & la préciſion de tes ordres. Les mêmes raiſons ſubſiſtent... Les mêmes! a-t-il interrompu d'un ton d'indignation. La peine de mon refus étoit de ne la plus voir : qu'elle me laiſſe donc reſter, & j'accepte. Si j'obéis, pourquoi me punit-elle? Si je refuſe, que me fera-t-elle de pis?..... Les mêmes! répétoit-il avec impatience. Notre union commençoit; elle eſt prête à finir ; peut-être vais-je pour jamais me ſéparer d'elle ; il n'y a plus rien de commun entre elle & moi ; nous allons être étrangers l'un à l'autre. Il a prononcé ces derniers mots avec un tel ſerrement de cœur, que j'ai tremblé de le voir retomber dans l'état d'où j'avois eu tant

de peine à le tirer. Vous êtes un enfant, ai-je affecté de lui dire d'un air riant; vous avez encore beſoin d'un tuteur & je veux être le vôtre. Je vais garder ceci, & pour en diſpoſer à propos dans le commerce que nous allons avoir enſemble, je veux être inſtruite de toutes vos affaires. Je tâchois de détourner ainſi ſes idées funeſtes par celle d'une correſpondance familiere continuée entre nous, & cette ame ſimple qui ne cherche pour ainſi dire qu'à s'accrocher à ce qui t'environne, a pris aiſément le change. Nous nous ſommes enſuite ajuſtés pour les addreſſes de Lettres, & comme ces meſures ne pouvoient que lui être agréables, j'en ai prolongé le détail juſqu'à l'arrivée de M. d'Orbe, qui m'a fait ſigne que tout étoit prêt.

Ton ami a facilement compris de quoi il s'agiſſoit; il a inſtamment demandé à t'écrire, mais je me ſuis gardée de le permettre. Je prévoyois qu'un excès d'attendriſſement lui relâcheroit trop le cœur, & qu'à peine feroit-il au milieu de ſa lettre, qu'il n'y auroit plus moyen de le faire partir. Tous les délais ſont dangereux, lui ai-je dit; hâtez-vous d'arriver à la premiere ſtation d'où vous pourrez lui écrire à votre aiſe. En diſant cela, j'ai fait ſigne à M. d'Orbe; je me ſuis avancée, & le cœur gros de ſanglots, j'ai collé mon viſage ſur le ſien; je n'ai plus ſû ce qu'il devenoit; les larmes m'offuſquoient la vue, ma

tête commençoit à ſe perdre, & il étoit tems que mon rôle finît.

Un moment après je les ai entendu deſcendre précipitamment. Je ſuis ſortie ſur le paillier pour les ſuivre des yeux : Ce dernier trait manquoit à mon trouble. J'ai vu l'inſenſé ſe jetter à genoux au milieu de l'eſcalier, en baiſer mille fois les marches, & d'Orbe pouvoit à peine l'arracher de cette froide pierre qu'il preſſoit de ſon corps, de la tête & des bras en pouſſant de longs gémiſſemens. J'ai ſenti les miens prêts d'éclater malgré moi, & je ſuis bruſquement rentrée, de peur de donner une ſcene à toute la maiſon.

A quelques inſtans de-là, M. d'Orbe eſt revenu tenant ſon mouchoir ſur ſes yeux. C'en eſt fait, m'a-t-il dit, ils ſont en route. En arrivant chez lui, votre ami a trouvé la chaiſe à ſa porte ; Milord Edouard l'y attendoit auſſi ; il a couru au devant de lui & le ſerrant contre ſa poitrine ; *Viens, homme infortuné,* lui a-t-il dit d'un ton pénétré, *viens verſer tes douleurs dans ce cœur qui t'aime. Viens, tu ſentiras peut-être qu'on n'a pas tout perdu ſur la terre, quand on y retrouve un ami tel que moi.* A l'inſtant, il l'a porté d'un bras vigoureux dans la chaiſe, & ils ſont partis en ſe tenant étroitement embraſſés.

Fin de la premiere partie.

SECONDE PARTIE.

LETTRE I.

A Julie.

J'Ai pris & quitté cent fois la plume, j'héſite dès le premier mot; je ne ſais quel ton je dois prendre; je ne ſais par où commencer; & c'eſt à Julie que je veux écrire! Ah malheureux! que ſuis-je devenu? Il n'eſt donc plus ce tems où mille ſentimens délicieux couloient de ma plume comme un intariſſable torrent! Ces doux momens de confiance & d'épanchement ſont paſſés: Nous ne ſommes plus l'un à l'autre, nous ne ſommes plus les mêmes, & je ne ſais plus à qui j'écris. Daignerez-vous recevoir mes Lettres? vos yeux daigneront-ils les parcourir? les trouverez-vous aſſez réſervées, aſſez circonſpectes? Oſerois-je y garder encore une ancienne familiarité? Oſerois-je y parler d'un amour éteint ou mépriſé, & ne ſuis-je pas plus reculé que le premier jour où je vous écrivis? Quelle différence, ô Ciel, de ces jours ſi charmans & ſi doux à mon effroyable miſere! Hélas! je commençois d'exiſter & je ſuis tombé dans l'anéantiſſement; l'eſpoir de vivre animoit mon cœur; je n'ai plus devant

moi que l'image de la mort, & trois ans d'intervalle ont fermé le cercle fortuné de mes jours. Ah ! que ne les ai-je terminés avant de me ſurvivre à moi-même ! Que n'ai-je ſuivi mes preſſentimens après ces rapides inſtans de délices, où je ne voyois plus rien dans la vie qui fût digne de la prolonger ! Sans doute, il falloit la borner à ces trois ans, ou les ôter de ſa durée ; il valoit mieux ne jamais goûter la félicité, que la goûter & la perdre. Si j'avois franchi ce fatal intervalle, ſi j'avois évité ce premier regard qui me fit une autre ame ; je jouïrois de ma raiſon ; je remplirois les devoirs d'un homme, & ſémerois peut-être de quelques vertus mon inſipide carriere. Un moment d'erreur a tout changé. Mon œil oſa contempler ce qu'il ne falloit point voir. Cette vue a produit enfin ſon effet inévitable. Après m'être égaré par dégrés, je ne ſuis plus qu'un furieux dont le ſens eſt aliéné, un lâche eſclave ſans force & ſans courage, qui va traînant dans l'ignominie ſa chaîne & ſon déſeſpoir.

Vains rêves d'un eſprit qui s'égare ! Deſirs faux & trompeurs, déſavoués à l'inſtant par le cœur qui les a formés ! Que ſert d'imaginer à des maux réels de chimériques remedes qu'on rejetteroit quand ils nous ſeroient offerts ? Ah ! qui jamais connoîtra l'amour, t'aura vue & pourra le croire, qu'il y ait quelque félicité poſſible que je vouluſſe acheter au prix de mes premiers

feux ? Non, non, que le Ciel garde ſes bienfaits & me laiſſe, avec ma miſere, le ſouvenir de mon bonheur paſſé. J'aime mieux les plaiſirs qui ſont dans ma mémoire & les regrets qui déchirent mon ame, que d'être à jamais heureux ſans ma Julie. Viens, image adorée, remplir un cœur qui ne vit que par toi : ſuis-moi dans mon exil, conſole-moi dans mes peines, ranime & ſoutien mon eſpérance éteinte. Toujours ce cœur infortuné ſera ton ſanctuaire inviolable, d'où le ſort ni les hommes ne pourront jamais t'arracher. Si je ſuis mort au bonheur, je ne le ſuis point à l'amour qui m'en rend digne. Cet amour eſt invincible comme le charme qui l'a fait naître. Il eſt fondé ſur la baſe inébranlable du mérite & des vertus ; il ne peut périr dans une ame immortelle ; il n'a plus beſoin de l'appui de l'eſpérance, & le paſſé lui donne des forces pour un avenir éternel.

Mais toi, Julie, ô toi, qui ſus aimer une fois ! comment ton tendre cœur a-t-il oublié de vivre ? Comment ce feu ſacré s'eſt-il éteint dans ton ame pure ? Comment as-tu perdu le goût de ces plaiſirs céleſtes que toi ſeule étois capable de ſentir & de rendre ? Tu me chaſſes ſans pitié ; tu me bannis avec opprobre ; tu me livres à mon déſeſpoir, & tu ne vois pas, dans l'erreur qui t'égare, qu'en me rendant miſérable tu t'ôtes le bonheur de tes jours. Ah ! Julie, crois-moi ; tu chercheras vai-

nement un autre cœur ami du tien ! Mille t'adoreront, ſans doute ; le mien ſeul te ſavoit aimer.

Répond-moi maintenant, Amante abuſée ou trompeuſe : que ſont devenus ces projets formés avec tant de miſtere ? Où ſont ces vaines eſpérances dont tu leurras ſi ſouvent ma crédule ſimplicité ? Où eſt cette union ſainte & deſirée, doux objet de tant d'ardens ſoupirs, & dont ta plume & ta bouche flatoient mes vœux ? Hélas ! ſur la foi de tes promeſſes j'oſois aſpirer à ce nom ſacré d'époux, & me croyois déja le plus heureux des hommes. Dis, cruelle ! ne m'abuſois-tu que pour rendre enfin ma douleur plus vive & mon humiliation plus profonde ? Ai-je attiré mes malheurs par ma faute ? Ai-je manqué d'obéiſſance, de docilité, de diſcrétion ? M'as-tu vu deſirer aſſez foiblement pour mériter d'être éconduit, ou préférer mes fougueux deſirs à tes volontés ſuprêmes ? J'ai tout fait pour te plaire & tu m'abandonnes ! Tu te chargeois de mon bonheur, & tu m'as perdu ! Ingrate, rend-moi compte du dépôt que je t'ai confié : rend-moi compte de moi-même après avoir égaré mon cœur dans cette ſuprême félicité que tu m'as montré & que tu m'enleves. Anges du Ciel ! j'euſſe mépriſé votre ſort. J'euſſe été le plus heureux des êtres..... Hélas ! je ne ſuis plus rien, un inſtant m'a tout ôté. J'ai paſſé ſans intervalle du comble des

plaiſirs aux regrets éternels : je touche encore au bonheur qui m'échappe.... j'y touche encore & le perds pour jamais !..... Ah ſi je le pouvois croire ! ſi les reſtes d'une eſpérance vaine ne ſoutenoient..... O rochers de Meillerie que mon œil égaré meſura tant de fois, que ne ſervites-vous mon déſeſpoir ! J'aurois moins regretté la vie, quand je n'en avois pas ſenti le prix.

LETTRE II.

De Milord Edouard à Claire.

NOUS arrivons à Beſançon, & mon premier ſoin eſt de vous donner des nouvelles de notre voyage. Il s'eſt fait ſinon paiſiblement, du moins ſans accident, & votre ami eſt auſſi ſain de corps qu'on peut l'être avec un cœur auſſi malade. Il voudroit même affecter à l'extérieur une ſorte de tranquillité. Il a honte de ſon état, & ſe contraint beaucoup devant moi ; mais tout décele ſes ſecrettes agitations, & ſi je feins de m'y tromper, c'eſt pour le laiſſer aux priſes avec lui-même, & occuper ainſi une partie des forces de ſon ame à réprimer l'effet de l'autre.

Il fut fort abattu la premiere journée ; je la fis courte voyant que la viteſſe de notre marche irritoit ſa douleur. Il ne me parla point,

ni moi à lui ; les conſolations indiſcrettes ne font qu'aigrir les violentes afflictions. L'indifférence & la froideur trouvent aiſément des paroles ; mais la triſteſſe & le ſilence ſont alors le vrai langage de l'amitié. Je commençai d'appercevoir hier les premieres étincelles de la fureur qui va ſuccéder infailliblement à cette létargie : à la dînée, à peine y avoit-il un quart d'heure que nous étions arrivés qu'il m'aborda d'un air d'impatience. Que tardons-nous à partir, me dit-il avec un ſouris amer, pourquoi reſtons-nous un moment ſi près d'elle ? Le ſoir il affecta de parler beaucoup, ſans dire un mot de Julie. Il recommençoit des queſtions auxquelles j'avois répondu dix fois. Il voulut ſavoir ſi nous étions déja ſur terres de France, & puis il demanda ſi nous arriverions bientôt à Vevai. La premiere choſe qu'il fait à chaque ſtation, c'eſt de commencer quelque lettre qu'il déchire ou chiffonne un moment après. J'ai ſauvé du feu deux ou trois de ces brouillons ſur leſquels vous pourrez entrevoir l'état de ſon ame. Je crois pourtant qu'il eſt parvenu à écrire une lettre entiere.

L'emportement qu'annoncent ces premiers ſimptômes eſt facile à prévoir ; mais je ne ſaurois dire quel en ſera l'effet & le terme ; car cela dépend d'une combinaiſon du caractere de l'homme, du genre de ſa paſſion, des circonſtances qui peuvent naître, de mille choſes que

nulle prudence humaine ne peut déterminer. Pour moi, je puis répondre de ſes fureurs, mais non pas de ſon déſeſpoir, & quoi qu'on faſſe, tout homme eſt toujours maître de ſa vie.

Je me flatte, cependant, qu'il reſpectera ſa perſonne & mes ſoins; & je compte moins pour cela ſur le zele de l'amitié qui n'y ſera pas épargné, que ſur le caractere de ſa paſſion & ſur celui de ſa maîtreſſe. L'ame ne peut gueres s'occuper fortement & longtems d'un objet, ſans contracter des diſpoſitions qui s'y rapportent. L'extrême douceur de Julie doit tempérer l'âcreté du feu qu'elle inſpire, & je ne doute pas, non plus, que l'amour d'un homme auſſi vif ne lui donne à elle-même un peu plus d'activité qu'elle n'en auroit naturellement ſans lui.

J'oſe compter auſſi ſur ſon cœur; il eſt fait pour combattre & vaincre. Un amour pareil au ſien n'eſt pas tant une foibleſſe qu'une force mal employée. Une flame ardente & malheureuſe eſt capable d'abſorber pour un tems, pour toujours peut-être une partie de ſes facultés, mais elle eſt elle-même une preuve de leur excellence, & du parti qu'il en pourroit tirer pour cultiver la ſageſſe: car la ſublime raiſon ne ſe ſoutient que par la même vigueur de l'ame qui fait les grandes paſſions, & l'on ne ſert dignement la philoſophie qu'avec le même feu qu'on ſent pour une maîtreſſe.

Soyez-en ſûre, aimable Claire; je ne m'intéreſſe pas moins que vous au ſort de ce couple infortuné; non par un ſentiment de commiſération qui peut n'être qu'une foibleſſe; mais par la conſidération de la juſtice & de l'ordre, qui veulent que chacun ſoit placé de la maniere la plus avantageuſe à lui-même & à la ſociété. Ces deux belles ames ſortirent l'une pour l'autre des mains de la nature; c'eſt dans une douce union, c'eſt dans le ſein du bonheur que, libres de déployer leurs forces & d'exercer leurs vertus, elles euſſent éclairé la terre de leurs exemples. Pourquoi faut-il qu'un inſenſé préjugé vienne changer les directions éternelles, & bouleverſer l'harmonie des êtres penſans? Pourquoi la vanité d'un pere barbare cache-t-elle ainſi la lumiere ſous le boiſſeau, & fait-elle gémir dans les larmes des cœurs tendres & bien-faiſans nés pour eſſuyer celles d'autrui? Le lien conjugal n'eſt-il pas le plus libre ainſi que le plus ſacré des engagemens? Oui, toutes les loix qui le gênent ſont injuſtes; tous les peres qui l'oſent former ou rompre ſont des tyrans. Ce chaſte nœud de la nature n'eſt ſoumis ni au pouvoir ſouverain ni à l'autorité paternelle, mais à la ſeule autorité du pere commun qui ſait commander aux cœurs, & qui leur ordonnant de s'unir, les peut contraindre à s'aimer. (*a*) Que

(*a*) Il y a des pays où cette convenance des condi-

Que ſignifie ce ſacrifice des convenances de la nature aux convenances de l'opinion ? La diverſité de fortune & d'état s'éclipſe & ſe confond dans le mariage, elle ne fait rien au bonheur ; mais celle de caractere & d'humeur demeure, & c'eſt par elle qu'on eſt heureux ou malheureux. L'enfant qui n'a de regle que l'amour choiſit mal, le pere qui n'a de regle que l'opinion choiſit plus mal encore. Qu'une fille manque de raiſon, d'expérience, pour juger de la ſageſſe & des mœurs, un bon pere y doit ſuppléer ſans doute. Son droit, ſon devoir même eſt de dire ; ma fille, c'eſt un honnête homme, oui, c'eſt un fripon ; c'eſt un homme de ſens, ou, c'eſt un fou. Voilà les convenances dont il doit connoître, le jugement de toutes les autres appartient à la fille. En criant qu'on troubleroit ainſi l'ordre de la ſociété, ces tyrans le troublent eux-mêmes. Que le rang ſe regle par le mérite, & l'union des cœurs par leur choix, voilà le véritable ordre ſocial ; ceux qui le réglent par la naiſſance ou par les richeſſes ſont les vrais perturbateurs de

tions & de la fortune eſt tellement préférée à celle de la nature & des cœurs, qu'il ſuffit que la premiere ne s'y trouve pas, pour empêcher ou rompre les plus heureux mariages, ſans égard pour l'honneur perdu des infortunées qui ſont tous les jours victimes de ces odieux préjugés. On ne ſauroit dire à quel point en France, dans ce pays ſi galant, les femmes ſont tyranniſées par les loix. Faut-il s'étonner qu'elles s'en vengent ſi cruellement par leurs mœurs ?

cet ordre ; ce ſont ceux-là qu'il faut décrier ou punir.

Il eſt donc de la juſtice univerſelle que ces abus ſoient redreſſés ; il eſt du devoir de l'homme de s'oppoſer à la violence, de concourir à l'ordre, & s'il m'étoit poſſible d'unir ces deux amans en dépit d'un vieillard ſans raiſon, ne doutez pas que je n'achevaſſe en cela l'ouvrage du ciel, ſans m'embarraſſer de l'approbation des hommes.

Vous êtes plus heureuſe, aimable Claire ; vous avez un pere qui ne prétend point ſavoir mieux que vous en quoi conſiſte votre bonheur. Ce n'eſt, peut-être, ni par de grandes vues de ſageſſe, ni par une tendreſſe exceſſive qu'il vous rend ainſi maîtreſſe de votre ſort ; mais qu'importe la cauſe, ſi l'effet eſt le même, & ſi, dans la liberté qu'il vous laiſſe, l'indolence lui tient lieu de raiſon ? Loin d'abuſer de cette liberté, le choix que vous avez fait à vingt ans auroit l'approbation du plus ſage pere. Votre cœur, abſorbé par une amitié qui n'eut jamais d'égale, a gardé peu de place aux feux de l'amour. Vous leur ſubſtituez tout ce qui peut y ſuppléer dans le mariage : moins amante qu'amie, ſi vous n'êtes la plus tendre épouſe, vous ſerez la plus vertueuſe, & cette union qu'a formé la ſageſſe doit croître avec l'âge & durer autant qu'elle. L'impulſion du cœur eſt plus aveugle, mais elle eſt plus invincible ;

c'eſt le moyen de ſe perdre que de ſe mettre dans la néceſſité de lui réſiſter. Heureux ceux que l'amour aſſortit comme auroit fait la raiſon, & qui n'ont point d'obſtacle à vaincre & de préjugés à combattre ! Tels ſeroient nos deux amans ſans l'injuſte réſiſtance d'un pere entêté. Tels malgré lui pourroient-ils être encore, ſi l'un des deux étoit bien conſeillé.

L'exemple de Julie & le vôtre montrent également que c'eſt aux Epoux ſeuls à juger s'ils ſe conviennent. Si l'amour ne regne pas, la raiſon choiſira ſeule ; c'eſt le cas où vous êtes; ſi l'amour regne, le cœur a déja choiſi ; c'eſt celui de Julie. Telle eſt la loi ſacrée de la nature qu'il n'eſt pas permis à l'homme d'enfreindre, qu'il n'enfreint jamais impunément, & que la conſidération des états & des rangs ne peut abroger, qu'il n'en coûte des malheurs & des crimes.

Quoique l'hiver s'avance & que j'aye à me rendre à Rome, je ne quitterai point l'ami que j'ai ſous ma garde, que je ne voye ſon ame dans un état de conſiſtance ſur lequel je puiſſe compter. C'eſt un dépôt qui m'eſt cher par ſon prix, & parce que vous me l'avez confié. Si je ne puis faire qu'il ſoit heureux, je tâcherai de faire au moins qu'il ſoit ſage, & qu'il porte en homme les maux de l'humanité. J'ai réſolu de paſſer ici une quinzaine de jours avec lui, durant leſquels j'eſpere que nous recevrons des nouvelles de Julie & des vôtres, & que vous m'ai-

derez toutes deux à mettre quelque appareil ſur les bleſſures de ce cœur malade, qui ne peut encore écouter la raiſon que par l'organe du ſentiment.

Je joins ici une lettre pour votre amie : ne la confiez, je vous prie, à aucun commiſſionnaire, mais remettez-la vous-même.

FRAGMENS

Joints à la Lettre précédente.

1.

POurquoi n'ai-je pu vous voir avant mon départ ? Vous avez craint que je n'expiraſſe en vous quittant ? cœur pitoyable ! raſſurez-vous. Je me porte bien .... je ne ſouffre pas .... je vis encore .... je penſe à vous .... je penſe au tems où je vous fus cher .... j'ai le cœur un peu ſerré .... la voiture m'étourdit ..... je me trouve abattu .... je ne pourrai longtems vous écrire aujourd'hui. Demain, peut-être aurai-je plus de force .... ou n'en aurai-je plus beſoin....

2.

Où m'entraînent ces chevaux avec tant de vîteſſe ? Où me conduit avec tant de zele cet

homme qui ſe dit mon ami ? Eſt-ce loin de toi, Julie ? Eſt-ce par ton ordre ? Eſt-ce en des lieux où tu n'es pas ? .... Ah fille inſenſée ! .... je meſure des yeux le chemin que je parcours ſi rapidement. D'où viens-je ? où vais-je ? & pourquoi tant de diligence ? Avez-vous peur, cruels, que je ne coure pas aſſez tôt à ma perte ? O amitié ! ô amour ! eſt-ce là votre accord ? ſont-ce là vos bienfaits ? ....

3.

As-tu bien conſulté ton cœur, en me chaſſant avec tant de violence ? As-tu pu, dis, Julie, as-tu pu renoncer pour jamais. .... Non non, ce tendre cœur m'aime ; je le ſais bien. Malgré le ſort, malgré lui-même, il m'aimera juſqu'au tombeau. .... Je le vois, tu t'es laiſſé ſuggérer (*b*) .... quel repentir éternel tu te prépares ! .... hélas ! il ſera trop tard .... quoi, tu pourrois oublier .... quoi, je t'aurois mal connue ! .... Ah ! ſonge à toi, ſonge à moi, ſonge à .... écoute, il en eſt tems encore .... tu m'as chaſſé avec barbarie. Je fuis plus vîte que le vent. .... Dis un mot, un ſeul mot, & je reviens plus prompt que l'éclair. Dis un mot, & pour jamais nous ſommes unis. Nous devons l'être ; .... nous

(*b*) La ſuite montre que ces ſoupçons tomboient ſur Milord Edouard, & que Claire les a pris pour elle.

le ſerons .... Ah! l'air emporte mes plaintes! ..... & cependant je fuis; je vais vivre & mourir loin d'elle .... vivre loin d'elle! ....

LETTRE III.

De Milord Edouard à Julie.

VOtre Couſine vous dira des nouvelles de votre ami. Je crois d'ailleurs qu'il vous écrit par cet ordinaire. Commencez par ſatisfaire là-deſſus votre empreſſement, pour lire enſuite poſément cette lettre; car je vous préviens que ſon ſujet demande toute votre attention.

Je connois les hommes: j'ai vécu beaucoup en peu d'années; j'ai acquis une grande expérience à mes dépens, & c'eſt le chemin des paſſions qui m'a conduit à la philoſophie. Mais de tout ce que j'ai obſervé juſqu'ici, je n'ai rien vu de ſi extraordinaire que vous & votre amant. Ce n'eſt pas que vous ayez ni l'un ni l'autre un caractere marqué dont on puiſſe au premier coup d'œil, aſſigner les différences, & il ſe pourroit bien que cet embarras de vous définir vous fît prendre pour des ames communes par un obſervateur ſuperficiel. Mais c'eſt cela même qui vous diſtingue, qu'il eſt impoſſible de vous diſtinguer, & que les traits du modele commun,

dont quelqu'un manque toujours à chaque individu, brillent tous également dans les vôtres. Ainſi chaque épreuve d'une eſtampe a ſes défauts particuliers qui lui ſervent de caractere, & s'il en vient une qui ſoit parfaite, quoiqu'on la trouve belle au premier coup d'œil, il faut la conſidérer long-tems pour la reconnoître. La premiere fois que je vis votre amant, je fus frappé d'un ſentiment nouveau, qui n'a fait qu'augmenter de jour en jour, à meſure que la raiſon l'a juſtifié. A votre égard, ce fut toute autre choſe encore, & ce ſentiment fut ſi vif, que je me trompai ſur ſa nature. Ce n'étoit pas tant la différence des ſexes qui produiſoit cette impreſſion, qu'un caractere encore plus marqué de perfection que le cœur ſent, même indépendamment de l'amour. Je vois bien ce que vous ſeriez ſans votre ami; je ne vois pas de même ce qu'il ſeroit ſans vous; beaucoup d'hommes peuvent lui reſſembler, mais il n'y a qu'une Julie au monde. Après un tort que je ne me pardonnerai jamais, votre lettre vint m'éclairer ſur mes vrais ſentimens. Je connus que je n'étois point jaloux, ni par conſéquent amoureux; je connus que vous étiez trop aimable pour moi; il vous faut les prémices d'une ame, & la mienne ne ſeroit pas digne de vous.

Dès ce moment je pris pour votre bonheur mutuel un tendre intérêt qui ne s'éteindra point. Croyant lever toutes les difficultés, je fis auprès

de votre pere une démarche indiſcrette, dont le mauvais ſuccès n'eſt qu'une raiſon de plus pour exciter mon zele. Daignez m'écouter, & je puis réparer encore tout le mal que je vous ai fait.

Sondez bien votre cœur, ô Julie, & voyez s'il vous eſt poſſible d'éteindre le feu dont il eſt dévoré? Il fut un tems, peut-être, où vous pouviez en arrêter le progrès; mais ſi Julie pure & chaſte a pourtant ſuccombé, comment ſe relevera-t-elle après ſa chute? Comment réſiſtera-t-elle à l'amour vainqueur, & armé de la dangereuſe image de tous les plaiſirs paſſés? Jeune amante ne vous en impoſez plus, & renoncez à la confiance qui vous a ſéduite: vous êtes perdue, s'il faut combattre encore: vous ſerez avilie & vaincue, & le ſentiment de votre honte étouffera par degrés toutes vos vertus. L'amour s'eſt inſinué trop avant dans la ſubſtance de votre ame, pour que vous puiſſiez jamais l'en chaſſer; il en renforce & pénetre tous les traits comme une eau forte & corroſive; vous n'en effacerez jamais la profonde impreſſion, ſans effacer à la fois tous les ſentimens exquis que vous reçutes de la nature, & quand il ne vous reſtera plus d'amour, il ne vous reſtera plus rien d'eſtimable. Qu'avez-vous donc maintenant à faire, ne pouvant plus changer l'état de votre cœur? Une ſeule choſe, Julie, c'eſt de le rendre légitime. Je vais vous propoſer pour cela l'unique moyen qui vous reſte; profitez-en, tandis qu'il eſt tems

encore ; rendez à l'innocence & à la vertu cette ſublime raiſon dont le Ciel vous fit dépoſitaire, & craignez d'avilir à jamais le plus précieux de ſes dons.

J'ai dans le Duché d'Yorc une terre aſſez conſidérable, qui fut long-tems le ſéjour de mes ancêtres. Le château eſt ancien, mais bon & commonde ; les environs ſont ſolitaires, mais agréables & variés. La riviere d'Ouſe qui paſſe au bout du parc offre à la fois une perſpective charmante à la vue & un débouché facile aux denrées ; le produit de la terre ſuffit pour l'honnête entretien du maître, & peut doubler ſous ſes yeux. L'odieux préjugé n'a point d'accès dans cette heureuſe contrée. L'habitant paiſible y conſerve encore les mœurs ſimples des premiers tems, & l'on y trouve une image du Valais décrit avec des traits ſi touchans par la plume de votre ami. Cette terre eſt à vous, Julie, ſi vous daignez l'habiter avec lui, & c'eſt là que vous pourrez accomplir enſemble tous les tendres ſouhaits par où finit la lettre dont je parle.

Venez, modele unique des vrais amans ; venez, couple aimable & fidele, prendre poſſeſſion d'un lieu fait pour ſervir d'aſyle à l'amour & à l'innocence. Venez-y ſerrer, à la face du ciel & des hommes, le doux nœud qui vous unit. Venez honorer de l'exemple de vos vertus un pays où elles ſeront adorées, & des gens ſimples portés à les imiter. Puiſſiez-vous en ce

lieu tranquille goûter à jamais dans les ſentimens qui vous uniſſent le bonheur des ames pures ; puiſſe le Ciel y bénir vos chaſtes feux d'une famille qui vous reſſemble ; puiſſiez-vous y prolonger vos jours dans une honorable vieilleſſe, & les terminer enfin paiſiblement dans les bras de vos enfans ! puiſſent nos neveux en parcourant avec un charme ſecret ce monument de la félicité conjugale, dire un jour dans l'attendriſſement de leur cœur ! *Ce fut ici l'aſyle de l'innocence ; ce fut ici la demeure des deux amans.*

Votre ſort eſt en vos mains, Julie ; peſez attentivement la propoſition que je vous fais, & n'en examinez que le fond ; car d'ailleurs, je me charge d'aſſurer d'avance & irrévocablement votre ami de l'engagement que je prends ; je me charge auſſi de la ſûreté de votre départ, & de veiller avec lui à celle de votre perſonne juſqu'à votre arrivée. Là vous pourrez auſſi-tôt vous marier publiquement ſans obſtacle ; car parmi nous une fille nubile n'a nul beſoin du conſentement d'autrui pour diſpoſer d'elle-même. Nos ſages loix n'abrogent point celles de la nature, & s'il réſulte de cet heureux accord quelques inconvéniens, ils ſont beaucoup moindres que ceux qu'il prévient. J'ai laiſſé à Vevai mon Valet de chambre, homme de confiance, brave, prudent, & d'une fidélité à toute épreuve. Vous pourrez aiſément vous concerter avec lui de bouche ou par écrit à l'aide de Regianino, ſans que

ce dernier ſache de quoi il s'agit. Quand il ſera tems, nous partirons pour vous aller joindre, & vous ne quitterez la maiſon paternelle que ſous la conduite de votre Epoux.

Je vous laiſſe à vos réflexions ; mais je le répete, craignez l'erreur des préjugés & la ſéduction des ſcrupules qui menent ſouvent au vice par le chemin de l'honneur. Je prévois ce qui vous arrivera, ſi vous rejettez mes offres. La tyrannie d'un pere intraitable vous entraînera dans l'abîme que vous ne connoîtrez qu'après la chute. Votre extrême douceur dégénere quelquefois en timidité ; vous ſerez ſacrifiée à la chimere des conditions. Il faudra contracter un engagement déſavoué par le cœur. L'approbation publique ſera démentie inceſſamment par le cri de la conſcience ; vous ſerez honorée & mépriſable. Il vaut mieux être oubliée & vertueuſe.

P. S. Dans le doute de votre réſolution, je vous écris à l'inſçu de notre ami, de peur qu'un refus de votre part ne vînt détruire en un inſtant tout l'effet de mes ſoins.

LETTRE IV.

De Julie à Claire.

OH, ma chere ! dans quel trouble tu m'as laiſſée hier au ſoir, & quelle nuit j'ai paſſée en rêvant à cette fatale lettre ! Non, jamais tentation plus dangereuſe ne vint aſſaillir mon cœur ; jamais je n'éprouvai de pareilles agitations, & jamais je n'apperçus moins le moyen de les appaiſer. Autrefois une certaine lumiere de ſageſſe & de raiſon dirigeoit ma volonté ; dans toutes les occaſions embarraſſantes, je diſcernois d'abord le parti le plus honnête, & le prenois à l'inſtant. Maintenant avilie & toujours vaincue, je ne fais que floter entre des paſſions contraires : mon foible cœur n'a plus que le choix de ſes fautes, & tel eſt mon déplorable aveuglement, que ſi je viens par hazard à prendre le meilleur parti, la vertu ne m'aura point guidée, & je n'en aurai pas moins de remords. Tu ſais quel Epoux mon pere me deſtine ; tu ſais quels liens l'amour m'a donnés : veux-je être vertueuſe ? l'obéiſſance & la foi m'impoſent des devoirs oppoſés. Veux-je ſuivre le penchant de mon cœur ? qui préférer d'un amant ou d'un pere ? Hélas, en écoutant l'amour ou la nature, je ne puis éviter de met-

tre l'un ou l'autre au déſeſpoir ; en me ſacrifiant au devoir je ne puis éviter de commettre un crime, & quelque parti que je prenne, il faut que je meure à la fois malheureuſe & coupable.

Ah ! chere & tendre amie, toi qui fus toujours mon unique reſſource, & qui m'as tant de fois ſauvée de la mort & du déſeſpoir, conſidere aujourd'hui l'horrible état de mon ame, & vois ſi jamais tes ſecourables ſoins me furent plus néceſſaires ! Tu ſais ſi tes avis ſont écoutés, tu ſais ſi tes conſeils ſont ſuivis, tu viens de voir au prix du bonheur de ma vie ſi je ſais déférer aux leçons de l'amitié ! Prends donc pitié de l'accablement où tu m'as réduite ; acheve, puiſque tu as commencé ; ſupplée à mon courage abattu, penſe pour celle qui ne penſe plus que par toi. Enfin, tu lis dans ce cœur qui t'aime ; tu le connois mieux que moi. Apprends-moi donc ce que je veux, & choiſis à ma place, quand je n'ai plus la force de vouloir, ni la raiſon de choiſir.

Relis la Lettre de ce généreux Anglois ; relis-la mille fois, mon Ange. Ah ! laiſſe-toi toucher au tableau charmant du bonheur que l'amour, la paix, la vertu peuvent me promettre encore ! Douce & raviſſante union des ames ! délices inexprimables, même au ſein des remords ! Dieux ! que feriez-vous pour mon cœur au ſein de la foi conjugale ? Quoi ! le bonheur & l'innocence ſeroient encore en mon pouvoir ? Quoi ! je pour-

rois expirer d'amour & de joye entre un époux adoré, & les chers gages de ſa tendreſſe ! .... & j'héſite un ſeul moment, & je ne vole pas réparer ma faute dans les bras de celui qui me la fit commettre ? & je ne ſuis pas déja femme vertueuſe, & chaſte mere de famille ? .... Oh que les auteurs de mes jours ne peuvent-ils me voir ſortir de mon aviliſſement ! Que ne peuvent-ils être témoins de la maniere dont je ſaurai remplir à mon tour les devoirs ſacrés qu'ils ont remplis envers moi ! ..... & les tiens ? fille ingrate & dénaturée ; qui les remplira près d'eux, tandis que tu les oublies ? Eſt-ce en plongeant le poignard dans le ſein d'une mere que tu te prépares à le devenir ? Celle qui deshonore ſa famille apprendra-t-elle à ſes enfans à l'honorer ? Digne objet de l'aveugle tendreſſe d'un pere & d'une mere idolâtres, abandonne-les au regret de t'avoir fait naître ; couvre leurs vieux jours de douleur & d'opprobre ..... & jouis, ſi tu peux, d'un bonheur acquis à ce prix.

Mon Dieu ! que d'horreurs m'environnent ! quitter furtivement ſon pays ; déshonorer ſa famille, abandonner à la fois pere, mere, amis, parens, & toi-même ! & toi, la bien-aimée de mon cœur ! toi dont à peine, dès mon enfance, je puis reſter éloignée un ſeul jour ; te fuir, te quitter, te perdre, ne te plus voir ! ..... ah non ! que jamais ..... que de tourmens dé-

chirent ta malheureuſe amie ! elle ſent à la fois tous les maux dont elle a le choix, ſans qu'aucun des biens qui lui reſteront la conſole. Hélas, je m'égare. Tant de combats paſſent ma force & troublent ma raiſon ; je perds à la fois le courage & le ſens. Je n'ai plus d'eſpoir qu'en toi ſeule. Ou choiſis, ou laiſſe-moi mourir.

LETTRE V.

Réponſe.

TEs perplexités ne ſont que trop bien fondées, ma chere Julie ; je les ai prévues & n'ai pu les prévenir ; je les ſens & ne les puis appaiſer ; & ce que je vois de pire dans ton état, c'eſt que perſonne ne t'en peut tirer que toi-même. Quand il s'agit de prudence, l'amitié vient au ſecours d'une ame agitée ; s'il faut choiſir le bien ou le mal, la paſſion qui les méconnoît peut ſe taire devant un conſeil déſintéreſſé. Mais ici quelque parti que tu prennes, la nature l'autoriſe & le condamne, la raiſon le blâme & l'approuve, le devoir ſe taît ou s'oppoſe à lui-même ; les ſuites ſont également à craindre de part & d'autre ; tu ne peux ni reſter indéciſe ni bien choiſir ; tu n'as que des peines à comparer, & ton cœur ſeul en eſt le juge. Pour moi, l'importance de la dé-

libération m'épouvante, & ſon effet m'attriſte. Quelque ſort que tu préferes, il ſera toujours peu digne de toi, & ne pouvant ni te montrer un parti qui te convienne, ni te conduire au vrai bonheur, je n'ai pas le courage de décider de ta deſtinée. Voici le premier refus que tu reçus jamais de ton amie, & je ſens bien par ce qu'il me coûte que ce ſera le dernier; mais je te trahirois en voulant te gouverner dans un cas où la raiſon même s'impoſe ſilence, & où la ſeule regle à ſuivre eſt d'écouter ton propre penchant.

Ne ſois pas injuſte envers moi, ma douce amie, & ne me juge point avant le tems. Je ſais qu'il eſt des amitiés circonſpectes qui, craignant de ſe compromettre, refuſent des conſeils dans les occaſions difficiles, & dont la réſerve augmente avec le péril des amis. Ah! tu vas connoître ſi ce cœur qui t'aime connoît ces timides précautions! ſouffre qu'au lieu de te parler de tes affaires, je te parle un inſtant des miennes.

N'as-tu jamais remarqué, mon Ange, à quel point tout ce qui t'approche s'attache à toi? Qu'un pere & une mere chériſſent une fille unique, il n'y a pas, je le ſais, de quoi s'en fort étonner; qu'un jeune homme ardent s'enflamme pour un objet aimable, cela n'eſt pas plus extraordinaire; mais qu'à l'âge mûr un homme auſſi froid que M. de Wolmar s'attendriſſe en te voyant, pour la premiere fois de ſa vie; que toute

toute une famille t'idolâtre unanimement ; que tu ſois chere à mon pere, cet homme ſi peu ſenſible, autant & plus, peut-être, que ſes propres enfans : que les amis, les connoiſſances, les domeſtiques, les voiſins & toute une ville entiere, t'adorent de concert & prennent à toi le plus tendre intérêt : Voilà, ma chere, un concours moins vraiſemblable, & qui n'auroit point lieu s'il n'avoit en ta perſonne quelque cauſe particuliere. Sais-tu bien quelle eſt cette cauſe ? Ce n'eſt ni ta beauté, ni ton eſprit, ni ta grace, ni rien de tout ce qu'on entend par le don de plaire : mais c'eſt cette ame tendre & cette douceur d'attachement qui n'a point d'égale ; c'eſt le don d'aimer, mon enfant, qui te fait aimer. On peut réſiſter à tout, hors à la bienveillance, & il n'y a point de moyen plus ſûr d'acquérir l'affection des autres que de leur donner la ſienne. Mille femmes ſont plus belles que toi ; pluſieurs ont autant de graces ; toi ſeule as avec les graces, je ne ſais quoi de plus ſéduiſant qui ne plait pas ſeulement, mais qui touche, & qui fait voler tous les cœurs au devant du tien. On ſent que ce tendre cœur ne demande qu'à ſe donner, & le doux ſentiment qu'il cherche le va chercher à ſon tour.

Tu vois, par exemple, avec ſurpriſe l'incroyable affection de Milord Edouard pour ton ami ; tu vois ſon zele pour ton bonheur ; tu reçois avec admiration ſes offres généreuſes :

tu les attribues à la ſeule vertu ; & ma Julie de s'attendrir ! Erreur, abus, charmante Couſine ! A Dieu ne plaiſe que j'exténue les bienfaits de Milord Edouard, & que je dépriſe ſa grande ame. Mais crois-moi, ce zele tout pur qu'il eſt, ſeroit moins ardent ſi dans la même circonſtance il s'adreſſoit à d'autres perſonnes. C'eſt ton aſcendant invincible & celui de ton ami, qui, ſans même qu'il s'en apperçoive le déterminent avec tant de force, & lui font faire par attachement ce qu'il croit ne faire que par honnêteté.

Voilà ce qui doit arriver à toutes les ames d'une certaine trempe ; elles transforment pour ainſi dire les autres en elles-mêmes ; elles ont une ſphere d'activité dans laquelle rien ne leur réſiſte : on ne peut les connoître ſans les vouloir imiter, & de leur ſublime élévation elles attirent à elles tout ce qui les environne. C'eſt pour cela, ma chere, que ni toi ni ton ami ne connoîtrez peut-être jamais les hommes ; car vous les verrez bien plus comme vous les ferez, que comment ils ſeront d'eux-mêmes. Vous donnerez le ton à tous ceux qui vivront avec vous ; ils vous fuiront ou vous deviendront ſemblables, & tout ce que vous aurez vu n'aura peut-être rien de pareil dans le reſte du monde.

Venons maintenant à moi, Couſine ; à moi qu'un même ſang, un même âge, & ſur-tout une parfaite conformité de goûts & d'humeurs

avec des tempéramens contraires unit à toi dès l'enfance.

Congiunti eran gl' alberghi,
Ma più congiunti i cori:
Conforme era l'etate,
Ma 'l penſier più conforme.

Que penſes-tu qu'ait produit ſur celle qui a paſſé ſa vie avec toi, cette charmante influence qui ſe fait ſentir à tout ce qui t'approche? Crois-tu qu'il puiſſe ne régner entre nous qu'une union commune? Mes yeux ne te rendent-ils pas la douce joye que je prends chaque jour dans les tiens en nous abordant? Ne lis-tu pas dans mon cœur attendri le plaiſir de partager tes peines & de pleurer avec toi? Puis-je oublier que dans les premiers tranſports d'un amour naiſſant, l'amitié ne te fut point importune, & que les murmures de ton amant ne purent t'engager à m'éloigner de toi, & à me dérober le ſpectacle de ta foibleſſe? Ce moment fut critique, ma Julie; je ſais ce que vaut dans ton cœur modeſte le ſacrifice d'une honte qui n'eſt pas réciproque. Jamais je n'euſſe été ta confidente ſi j'euſſe été ton amie à demi, & nos ames ſe ſont trop bien ſenties en s'uniſſant, pour que rien les puiſſe déſormais ſéparer.

Qu'eſt-ce qui rend les amitiés ſi tiedes & ſi peu durables entre les femmes, je dis entre celles qui ſauroient aimer? Ce ſont les intérêts de

l'amour ; c'eſt l'empire de la beauté ; c'eſt la jalouſie des conquêtes. Or ſi rien de tout cela nous eût pu diviſer, cette diviſion ſeroit déja faite ; mais quand mon cœur ſeroit moins inepte à l'amour, quand j'ignorerois que nos feux ſont de nature à ne s'éteindre qu'avec la vie, ton amant eſt mon ami, c'eſt-à-dire, mon frere ; & qui vit jamais finir par l'amour une véritable amitié ? Pour M. d'Orbe, aſſurément il aura long-tems à ſe louer de tes ſentimens, avant que je ſonge à m'en plaindre, & je ne ſuis pas plus tentée de le retenir par force que toi de me l'arracher. Eh, mon enfant ! plût-au-Ciel qu'au prix de ſon attachement je te puſſe guérir du tien ; je le garde avec plaiſir, je le céderois avec joye.

A l'égard des prétentions ſur la figure j'en puis avoir tant qu'il me plaira, tu n'es pas fille à me les diſputer, & je ſuis bien ſûre qu'il ne t'entra de tes jours dans l'eſprit de ſavoir qui de nous deux eſt la plus jolie. Je n'ai pas été tout-à-fait ſi indifférente ; je ſais là-deſſus à quoi m'en tenir, ſans en avoir le moindre chagrin. Il me ſemble même que j'en ſuis plus fiere que jalouſe ; car enfin les charmes de ton viſage n'étant pas ceux qu'il faudroit au mien, ne m'ôtent rien de ce que j'ai, & je me trouve encore belle de ta beauté, aimable de tes graces, ornée de tes talens ; je me pare de toutes tes perfections, & c'eſt en toi que je place

mon amour-propre le mieux entendu. Je n'aimerois pourtant guere à faire peur pour mon compte, mais je ſuis aſſez jolie pour le beſoin que j'ai de l'être. Tout le reſte m'eſt inutile, & je n'ai pas beſoin d'être humble pour te céder.

Tu t'impatientes de ſavoir à quoi j'en veux venir. Le voici. Je ne puis te donner le conſeil que tu me demandes, je t'en ai dit la raiſon : mais le parti que tu prendras pour toi, tu le prendras en même tems pour ton amie, & quel que ſoit ton deſtin je ſuis déterminée à le partager. Si tu pars, je te ſuis ; ſi tu reſtes, je reſte ; j'en ai formé l'inébranlable réſolution, je le dois, rien ne m'en peut détourner. Ma fatale indulgence a cauſé ta perte ; ton ſort doit être le mien, & puiſque nous fumes inſéparables dès l'enfance, ma Julie, il faut l'être juſqu'au tombeau.

Tu trouveras, je le prévois, beaucoup d'étourderie dans ce projet ; mais au fond il eſt plus ſenſé qu'il ne ſemble, & je n'ai pas les mêmes motifs d'irréſolution que toi. Premiérement, quant à ma famille, ſi je quitte un pere facile, je quitte un pere aſſez indifférent, qui laiſſe faire à ſes enfans tout ce qui leur plait, plus par négligence que par tendreſſe : car tu ſais que les affaires de l'Europe l'occupent beaucoup plus que les ſiennes, & que ſa fille lui eſt bien moins chere que la pragmatique. D'ailleurs, je ne ſuis pas comme toi fille unique, & avec les

enfans qui lui reſteront, à peine ſaura-t-il s'il lui en manque un.

J'abandonne un mariage prêt à conclurre? *Manco-male*, ma chere ; c'eſt à M. d'Orbe, s'il m'aime, à s'en conſoler. Pour-moi, quoique j'eſtime ſon caractere, que je ne ſois pas ſans attachement pour ſa perſonne, & que je regrette en lui un fort honnête homme, il ne m'eſt rien auprès de ma Julie. Dis-moi, mon enfant, l'ame a-t-elle un ſexe? En vérité, je ne le ſens guere à la mienne. Je puis avoir des fantaiſies, mais fort peu d'amour. Un mari peut m'être utile, mais il ne ſera jamais pour moi qu'un mari, & de ceux-là, libre encore & paſſable comme je ſuis, j'en puis trouver un par tout le monde.

Prens bien garde, Couſine, que quoique je n'héſite point, ce n'eſt pas à dire que tu ne doives point héſiter, ni que je veuille t'inſinuer de prendre le parti que je prendrai ſi tu pars. La différence eſt grande entre nous & tes devoirs ſont beaucoup plus rigoureux que les miens. Tu ſais encore qu'une affection preſque unique remplit mon cœur, & abſorbe ſi bien tous les autres ſentimens qu'ils y ſont comme anéantis. Une invincible & douce habitude m'attache à toi dès mon enfance ; je n'aime parfaitement que toi ſeule, & ſi j'ai quelques liens à rompre en te ſuivant, je m'encouragerai par ton exemple. Je me dirai, j'imite Julie, & me croirai juſtifiée.

BILLET.

De Julie à Claire.

JE t'entends, amie incomparable, & je te remercie. Au moins une fois j'aurai fait mon devoir, & ne ſerai pas en tout indigne de toi.

LETTRE VI.

De Julie à Milord Edouard.

VOTRE Lettre, Milord, me pénetre d'attendriſſement & d'admiration. L'ami que vous daignerez protéger n'y ſera pas moins ſenſible quand il ſaura tout ce que vous avez voulu faire pour nous. Hélas! il n'y a que les infortunés qui ſentent le prix des ames bienfaiſantes. Nous ne ſavons déja qu'à trop de titres tout ce que vaut la vôtre, & vos vertus héroïques nous toucheront toujours, mais elles ne nous ſurprendront plus.

Qu'il me ſeroit doux d'être heureuſe ſous les auſpices d'un ami ſi généreux, & de tenir de ſes bienfaits le bonheur que la fortune m'a refuſé! Mais, Milord, je le vois avec déſeſpoir, elle trompe vos bons deſſeins; mon ſort cruel l'emporte ſur votre zele, & la douce image des biens que vous m'offrez ne ſert qu'à m'en ren-

dre la privation plus ſenſible. Vous donnez une retraite agréable & ſûre à deux amans perſécutés ; vous y rendez leurs feux légitimes, leur union ſolemnelle, & je ſais que ſous votre garde j'échapperois aiſément aux pourſuites d'une famille irritée. C'eſt beaucoup pour l'amour, eſt-ce aſſez pour la félicité ? Non, ſi vous voulez que je ſois paiſible & contente, donnez-moi quelque azile plus ſûr encore, où l'on puiſſe échapper à la honte & au repentir. Vous allez au devant de nos beſoins, & par une généroſité ſans exemple, vous vous privez pour notre entretien d'une partie des biens deſtinés au vôtre. Plus riche, plus honorée de vos bienfaits que de mon patrimoine, je puis tout recouvrer près de vous, & vous daignerez me tenir lieu de pere. Ah Milord ! ſerai-je digne d'en trouver un, après avoir abandonné celui que m'a donné la nature ?

Voilà la ſource des reproches d'une conſcience épouvantée, & des murmures ſecrets qui déchirent mon cœur. Il ne s'agit pas de ſavoir ſi j'ai droit de diſpoſer de moi contre le gré des auteurs de mes jours, mais ſi j'en puis diſpoſer ſans les affliger mortellement, ſi je puis les fuir ſans les mettre au déſeſpoir ? Hélas ! il vaudroit autant conſulter ſi j'ai droit de leur ôter la vie. Depuis quand la vertu peſe-t-elle ainſi les droits du ſang & de la nature ? Depuis quand un cœur ſenſible marque-t-il avec tant de ſoin les bor-

nes de la reconnoiſſance ? N'eſt-ce pas être déjà coupable que de vouloir aller juſqu'au point où l'on commence à le devenir, & cherche-t-on ſi ſcrupuleuſement le terme de ſes devoirs, quand on n'eſt point tenté de le paſſer ? Qui, moi ? j'abandonnerois impitoyablement ceux par qui je reſpire, ceux qui me conſervent la vie qu'ils m'ont donnée, & me la rendent chere ; ceux qui n'ont d'autre eſpoir, d'autre plaiſir qu'en moi ſeule ? Un pere preſque ſexagénaire ! une mere toujours languiſſante ! Moi leur unique enfant, je les laiſſerois ſans aſſiſtance dans la ſolitude & les ennuis de la vieilleſſe, quand il eſt tems de leur rendre les tendres ſoins qu'ils m'ont prodigués ? Je livrerois leurs derniers jours à la honte, aux regrets, aux pleurs ? la terreur, le cri de ma conſcience agitée me peindroient ſans ceſſe mon pere & ma mere expirans ſans conſolation, & maudiſſant la fille ingrate qui les délaiſſe & les déshonore ? Non, Milord, la vertu que j'abandonnai m'abandonne à ſon tour & ne dit plus rien à mon cœur ; mais cette idée horrible me parle à ſa place, elle me ſuivroit pour mon tourment à chaque inſtant de mes jours, & me rendroit miſérable au ſein du bonheur. Enfin, ſi tel eſt mon deſtin qu'il faille livrer le reſte de ma vie aux remords, celui-là ſeul eſt trop affreux pour le ſupporter ; j'aime mieux braver tous les autres.

Je ne puis répondre à vos raiſons, je l'a-

voue, je n'ai que trop de penchant à les trouver bonnes : mais, Milord, vous n'êtes pas marié. Ne ſentez-vous point qu'il faut être pere pour avoir droit de conſeiller les enfans d'autrui ? Quant-à-moi, mon parti eſt pris ; mes parens me rendront malheureuſe, je le ſais bien ; mais il me ſera moins cruel de gémir dans mon infortune que d'avoir cauſé la leur, & je ne déſerterai jamais la maiſon paternelle. Va donc, douce chimere d'une ame ſenſible, félicité ſi charmante & ſi deſirée, va te perdre dans la nuit des ſonges, tu n'auras plus de réalité pour moi. Et vous, ami trop généreux, oubliez vos aimables projets, & qu'il n'en reſte de trace qu'au fond d'un cœur trop reconnoiſſant pour en perdre le ſouvenir. Si l'excès de nos maux ne décourage point votre grande ame, ſi vos généreuſes bontés ne ſont point épuiſées, il vous reſte de quoi les exercer avec gloire, & celui que vous honorez du titre de votre ami, peut par vos ſoins mériter de le devenir. Ne jugez pas de lui par l'état où vous le voyez : ſon égarement ne vient point de lâcheté, mais d'un génie ardent & fier qui ſe roidit contre la fortune. Il y a ſouvent plus de ſtupidité que de courage dans une conſtance apparente ; le vulgaire ne connoit point de violentes douleurs, & les grandes paſſions ne germent gueres chez les hommes foibles. Hélas ! il a mis dans la ſienne cette énergie de ſentimens qui caractériſe

les ames nobles, & c'eſt ce qui fait aujoud'hui ma honte & mon déſeſpoir. Milord, daignez le croire, s'il n'étoit qu'un homme ordinaire, Julie n'eût point péri.

Non, non; cette affection ſecrette qui prévint en vous une eſtime éclairée ne vous a point trompé. Il eſt digne de tout ce que vous avez fait pour lui ſans le bien connoître; vous ferez plus encore s'il eſt poſſible, après l'avoir connu. Oui, ſoyez ſon conſolateur, ſon protecteur, ſon ami, ſon pere, c'eſt à la fois pour vous & pour lui que je vous en conjure; il juſtifiera votre confiance, il honorera vos bienfaits, il pratiquera vos leçons, il imitera vos vertus, il apprendra de vous la ſageſſe. Ah, Milord! s'il devient entre vos mains tout ce qu'il peut être, que vous ſerez fier un jour de votre ouvrage!

LETTRE VII.

De Julie.

ET toi auſſi, mon doux ami! & toi l'unique eſpoir de mon cœur, tu viens le percer encore quand il ſe meurt de triſteſſe! J'étois préparée aux coups de la fortune, de longs preſſentimens me les avoient annoncés; je les aurois ſupportés avec patience: mais toi pour qui je les ſouffre! ah ceux qui me viennent de toi me ſont

ſeuls inſupportables, & il m'eſt affreux de voir aggraver mes peines par celui qui devoit me les rendre cheres! Que de douces conſolations je m'étois promiſes qui s'évanouïſſent avec ton courage! Combien de fois je me flatai que ta force animeroit ma langueur, que ton mérite effaceroit ma faute, que tes vertus releveroient mon ame abatue! Combien de fois j'eſſuyai mes larmes ameres en me diſant, je ſouffre pour lui, mais il en eſt digne; je ſuis coupable, mais il eſt vertueux; mille ennuis m'aſſiegent, mais ſa conſtance me ſoutient, & je trouve au fond de ſon cœur le dédommagement de toutes mes pertes? Vain eſpoir que la premiere épreuve a détruit! Où eſt maintenant cet amour ſublime qui ſait élever tous les ſentimens & faire éclater la vertu? Où ſont ces fieres maximes? qu'eſt devenue cette imitation des grands hommes? Où eſt ce philoſophe que le malheur ne peut ébranler, & qui ſuccombe au premier accident qui le ſépare de ſa maîtreſſe? Quel prétexte excuſera déſormais ma honte à mes propres yeux, quand je ne vois plus dans celui qui m'a ſéduite qu'un homme ſans courage, amoli par les plaiſirs, qu'un cœur lâche abatu par le premier revers, qu'un inſenſé qui renonce à la raiſon ſitôt qu'il a beſoin d'elle? ô Dieu! dans ce comble d'humiliation devois-je me voir réduite à rougir de mon choix autant que de ma foibleſſe?

Regarde à quel point tu t'oublies ; ton ame égarée & rampante s'abbaiſſe juſqu'à la cruauté ? tu m'oſes faire des reproches ? tu t'oſes plaindre de moi ?.... de ta Julie ?.... barbare !.... comment tes remords n'ont-ils pas retenu ta main ? Comment les plus doux témoignages du plus tendre amour qui fut jamais, t'ont-ils laiſſé le courage de m'outrager ? Ah ! ſi tu pouvois douter de mon cœur, que le tien ſeroit mépriſable !.... mais non, tu n'en doutes pas, tu n'en peux douter, j'en puis défier ta fureur ; & dans cet inſtant même où je hais ton injuſtice, tu vois trop bien la ſource du premier mouvement de colere que j'éprouvai de ma vie.

Peux-tu t'en prendre à moi, ſi je me ſuis perdue par une aveugle confiance, & ſi mes deſſeins n'ont point réuſſi ? ! Que tu rougirois de tes duretés ſi tu connoiſſois quel eſpoir m'avoit ſéduite, quels projets j'oſai former pour ton bonheur & le mien, & comment ils ſe ſont évanouis avec toutes mes eſpérances ! Quelque jour, j'oſe m'en flatter encore, tu pourras en ſavoir davantage, & tes regrets me vengeront alors de tes reproches. Tu ſais la défenſe de mon pere, tu n'ignores pas les diſcours publics ; j'en prévis les conſéquences, je te les fis expoſer, tu les ſentis comme nous, & pour nous conſerver l'un à l'autre il fallut nous ſoumettre au ſort qui nous ſéparoit.

Je t'ai donc chaſſé, comme tu l'oſois dire ? Mais pour qui l'ai-je fait, amant ſans délicateſſe ? Ingrat ! c'eſt pour un cœur bien plus honnête qu'il ne croit l'être, & qui mourroit mille fois plutôt que de me voir avilie. Dis-moi, que deviendras-tu quand je ſerai livrée à l'opprobre ? Eſperes-tu pouvoir ſupporter le ſpectacle de mon déshonneur ? Viens cruel, ſi tu le crois, viens recevoir le ſacrifice de ma réputation avec autant de courage qne je puis te l'offrir. Viens, ne crains pas d'être déſavoué de celle à qui tu fus cher. Je ſuis prête à déclarer à la face du Ciel & des hommes tout ce que nous avons ſenti l'un pour l'autre ; je ſuis prête à te nommer hautement mon amant, à mourir dans tes bras d'amour & de honte : j'aime mieux que le monde entier connoiſſe ma tendreſſe que de t'en voir douter un moment, & tes reproches me ſont plus amers que l'ignominie.

Finiſſons pour jamais ces plaintes mutuelles, je t'en conjure ; elles me ſont inſupportables. O Dieu ! comment peut-on ſe quereller quand on s'aime, & perdre à ſe tourmenter l'un l'autre des momens où l'on a ſi grand beſoin de conſolation ? Non, mon ami, que ſert de feindre un mécontentement qui n'eſt pas. Plaignons-nous du ſort & non de l'amour. Jamais, il ne forma d'union ſi parfaite ; jamais il n'en forma de plus durable. Nos ames trop bien confondues ne ſauroient plus ſe ſéparer, &

nous ne pouvons plus vivre éloignés l'un de l'autre, que comme deux parties d'un même tout. Comment peux-tu donc ne ſentir que tes peines ? Comment ne ſens-tu point celles de ton amie ? Comment n'entens-tu point dans ton ſein ſes tendres gémiſſemens ? Combien ils ſont plus douloureux que tes cris emportés ! Combien ſi tu partageois mes maux ils te ſeroient plus cruels que les tiens mêmes !

Tu trouves ton ſort déplorable ! Conſidere celui de ta Julie, & ne pleure que ſur elle. Conſidere dans nos communes infortunes l'état de mon ſexe & du tien, & juge qui de nous eſt le plus à plaindre ? Dans la force des paſſions affecter d'être inſenſible ; en proye à mille peines paroître joyeuſe & contente ; avoir l'air ſérein & l'ame agitée ; dire toujours autrement qu'on ne penſe ; déguiſer tout ce qu'on ſent ; être fauſſe par devoir, & mentir par modeſtie : voilà l'état habituel de toute fille de mon âge. On paſſe ainſi ſes beaux jours ſous la tyrannie des bienſéances, qu'aggrave enfin celle des parens dans un lien mal aſſorti. Mais on gêne en vain nos inclinations ; le cœur ne reçoit de loix que de lui-même ; il échape à l'eſclavage ; il ſe donne à ſon gré. Sous un joug de fer que le ciel n'impoſe pas on n'aſſervit qu'un corps ſans ame : la perſonne & la foi reſtent ſéparément engagés, & l'on force au crime une malheureuſe victime, en la forçant de manquer de

part ou d'autre au devoir ſacré de la fidélité. Il en eſt de plus ſages ? ah, je le ſais ! Elles n'ont point aimé ? Qu'elles ſont heureuſes ! Elles réſiſtent ? J'ai voulu réſiſter. Elles ſont plus vertueuſes ? Aiment-elles mieux la vertu ? Sans toi, ſans toi ſeul je l'aurois toujours aimée. Il eſt donc vrai que je ne l'aime plus ?.... tu m'as perdue, & c'eſt moi qui te conſole !.... mais moi que vais-je devenir ?.... que les conſolations de l'amitié ſont foibles où manquent celles de l'amour ! qui me conſolera donc dans mes peines ? Quel ſort affreux j'enviſage, moi qui pour avoir vécu dans le crime ne vois plus qu'un nouveau crime dans des nœuds abhorrés & peut-être inévitables ! Où trouverai-je aſſez de larmes pour pleurer ma faute & mon amant, ſi je cede ? où trouverai-je aſſez de force pour réſiſter, dans l'abattement où je ſuis ? Je crois déja voir les fureurs d'un pere irrité ! Je crois déja ſentir le cri de la nature émouvoir mes entrailles, ou l'amour gémiſſant déchirer mon cœur ! Privée de toi, je reſte ſans reſſource, ſans appui, ſans eſpoir ; le paſſé m'avilit, le préſent m'afflige, l'avenir m'épouvante. J'ai cru tout faire pour notre bonheur, je n'ai fait que nous rendre plus miſérables en nous préparant une ſéparation plus cruelle. Les vains plaiſirs ne ſont plus, les remords demeurent, & la honte qui m'humilie eſt ſans dédommagement.

C'eſt à moi, c'eſt à moi d'être foible & malheureuſe.

heureuſe. Laiſſe-moi pleurer & ſouffrir ; mes pleurs ne peuvent non plus tarir que mes fautes ſe réparer, & le tems même qui guérit tout ne m'offre que de nouveaux ſujets de larmes : Mais toi qui n'as nulle violence à craindre, que la honte n'avilit point, que rien ne force à déguiſer baſſement tes ſentimens ; toi qui ne ſens que l'atteinte du malheur & jouïs au moins de tes premieres vertus, comment t'oſes-tu dégrader au point de ſoupirer & gémir comme une femme, & de t'emporter comme un furieux ? N'eſt-ce pas aſſez du mépris que j'ai mérité pour toi, ſans l'augmenter en te rendant mépriſable toi-même, & ſans m'accabler à la fois de mon opprobre & du tien ? Rappelle donc ta fermeté, ſache ſupporter l'infortune & ſois homme. Sois encore, ſi j'oſe le dire, l'amant que Julie a choiſi. Ah ! ſi je ne ſuis plus digne d'animer ton courage, ſouviens-toi, du moins, de ce que je fus un jour ; mérite que pour toi j'aye ceſſé de l'être ; ne me déshonore pas deux fois.

Non, mon reſpectable ami, ce n'eſt point toi que je reconnois dans cette lettre efféminée que je veux à jamais oublier & que je tiens déja déſavouée par toi-même. J'eſpere, toute avilie, toute confuſe que je ſuis, j'oſe eſpérer que mon ſouvenir n'inſpire point des ſentimens ſi bas, que mon image regne encore avec plus de gloire dans un cœur que je puis enflammer, &

que je n'aurai point à me reprocher avec ma foibleſſe la lâcheté de celui qui l'a cauſée.

Heureux dans ta diſgrace, tu trouves le plus précieux dédommagement qui ſoit connu des ames ſenſibles. Le Ciel, dans ton malheur te donne un ami, & te laiſſe à douter ſi ce qu'il te rend ne vaut pas mieux que ce qu'il t'ôte. Admire & chéri cet homme trop généreux qui daigne aux dépens de ſon repos prendre ſoin de tes jours & de ta raiſon. Que tu ſerois ému ſi tu ſavois tout ce qu'il a voulu faire pour toi ! Mais que ſert d'animer ta reconnoiſſance en aigriſſant tes douleurs ? Tu n'as pas beſoin de ſavoir à quel point il t'aime pour connoître tout ce qu'il vaut, & tu ne peux l'eſtimer comme il le mérite, ſans l'aimer comme tu le dois.

LETTRE VIII.

De Claire.

VOus avez plus d'amour que de délicateſſe, & ſavez mieux faire des ſacrifices que les faire valoir. Y penſez-vous d'écrire à Julie ſur un ton de reproches dans l'état où elle eſt, & parce que vous ſouffrez, faut-il vous en prendre à elle qui ſouffre encore plus ? Je vous l'ai dit mille fois, je ne vis de ma vie un amant ſi grondeur que vous ; toujours prêt à diſputer ſur tout, l'amour n'eſt pour vous qu'un état de guerre,

ou ſi quelquefois vous êtes docile, c'eſt pour vous plaindre enſuite de l'avoir été. Oh ! que de pareils amans ſont à craindre & que je m'eſtime heureuſe de n'en avoir jamais voulu que de ceux qu'on peut congédier quand on veut, ſans qu'il en coûte une larme à perſonne !

Croyez-moi, changez de langage avec Julie ſi vous voulez qu'elle vive ; c'en eſt trop pour elle de ſupporter à la fois ſa peine & vos mécontentemens. Apprenez une fois à ménager ce cœur trop ſenſible ; vous lui devez les plus tendres conſolations ; craignez d'augmenter vos maux à force de vous plaindre ou du moins ne vous en plaignez qu'à moi qui ſuis l'unique auteur de votre éloignement. Oui, mon Ami, vous avez deviné juſte ; je lui ai ſuggéré le parti qu'exigeoit ſon honneur en péril, ou plutôt je l'ai forcée à le prendre en exagérant le danger ; je vous ai déterminé vous-même, & chacun a rempli ſon devoir. J'ai plus fait encore ; je l'ai détournée d'accepter les offres de Milord Edouard ; je vous ai empêché d'être heureux, mais le bonheur de Julie m'eſt plus cher que le vôtre ; je ſavois qu'elle ne pouvoit être heureuſe après avoir livré ſes parens à la honte & au déſeſpoir, & j'ai peine à comprendre par rapport à vous-même quel bonheur vous pourriez goûter aux dépens du ſien.

Quoi qu'il en ſoit, voilà ma conduite & mes torts, & puiſque vous vous plaiſez à quereller

ceux qui vous aiment, voilà de quoi vous en prendre à moi ſeule; ſi ce n'eſt pas ceſſer d'être ingrat, c'eſt au moins ceſſer d'être injuſte. Pour moi, de quelque maniere que vous en uſiez, je ſerai toujours la même envers vous; vous me ſerez cher tant que Julie vous aimera, & je dirois davantage s'il étoit poſſible. Je ne me repens d'avoir ni favoriſé ni combattu votre amour. Le pur zele de l'amitié qui m'a toujours guidée me juſtifie également dans ce que j'ai fait pour & contre vous, & ſi quelquefois je m'intéreſſai pour vos feux, plus peut-être qu'il ne ſembloit me convenir, le témoignage de mon cœur ſuffit à mon repos: je ne rougirai jamais des ſervices que j'ai pu rendre à mon amie, & ne me reproche que leur inutilité.

Je n'ai pas oublié ce que vous m'avez appris autrefois de la conſtance du ſage dans les diſgraces, & je pourrois ce me ſemble vous en rappeller à propos quelques maximes; mais l'exemple de Julie m'apprend qu'une fille de mon âge eſt pour un philoſophe du vôtre un auſſi mauvais précepteur qu'un dangereux diſciple, & il ne me conviendroit pas de donner des leçons à mon maître.

LETTRE IX.

De Milord Edouard à Julie.

NOus l'emportons, charmante Julie ; une erreur de notre ami l'a ramené à la raiſon. La honte de s'être mis un moment dans ſon tort a diſſipé toute ſa fureur, & l'a rendu ſi docile que nous en ferons déſormais tout ce qu'il nous plaira. Je vois avec plaiſir que la faute qu'il ſe reproche lui laiſſe plus de regret que de dépit, & je connois qu'il m'aime, en ce qu'il eſt humble & confus en ma préſence, mais non pas embarraſſé ni contraint. Il ſent trop bien ſon injuſtice pour que je m'en ſouvienne, & des torts ainſi reconnus ſont plus d'honneur à celui qui les répare qu'à celui qui les pardonne.

J'ai profité de cette révolution & de l'effet qu'elle a produit, pour prendre avec lui quelques arrangemens néceſſaires, avant de nous ſéparer ; car je ne puis différer mon départ plus longtems. Comme je compte revenir l'été prochain, nous ſommes convenus qu'il iroit m'attendre à Paris, & qu'enſuite nous irions enſemble en Angleterre. Londres eſt le ſeul théâtre digne des grands talens, & où leur carriere eſt la plus étendue (*c*). Les ſiens ſont

(*c*) C'eſt avoir une étrange prévention pour ſon pays ;

ſupérieurs à bien des égards, & je ne déſeſpere pas de lui voir faire en peu de tems à l'aide de quelques amis, un chemin digne de ſon mérite. Je vous expliquerai mes vues plus en détail à mon paſſage auprès de vous. En attendant vous ſentez qu'à force de ſuccès on peut lever bien des difficultés, & qu'il y a des degrés de conſidération qui peuvent compenſer la naiſſance, même dans l'eſprit de votre pere. C'eſt, ce me ſemble, le ſeul expédient qui reſte à tenter pour votre bonheur & le ſien, puiſque le ſort & les préjugés vous ont ôté tous les autres.

J'ai écrit à Régianino de venir me joindre, pour profiter de lui pendant huit ou dix jours que je paſſe encore avec notre ami. Sa triſteſſe eſt trop profonde pour laiſſer place à beaucoup d'entretien. La muſique remplira les vuides du ſilence, le laiſſera rêver, & changera par degrés ſa douleur en mélancolie. J'attens cet état pour le livrer à lui-même : Je

car je n'entends pas dire qu'il y en ait au monde où généralement parlant les étrangers ſoient moins bien reçus, & trouvent plus d'obſtacles à s'avancer qu'en Angleterre. Par le goût de la Nation ils n'y ſont favoriſés en rien ; par la forme du gouvernement ils n'y ſauroient parvenir à rien. Mais convenons auſſi que l'Anglois ne va gueres demander aux autres l'hoſpitalité qu'il leur refuſe chez lui. Dans quelle Cour hors celle de Londres voit-on ramper lâchement ces fiers inſulaires ? dans quel pays hors le leur vont-ils chercher à faire fortune ? Ils ſont durs, il eſt vrai ; cette dureté ne me déplait pas quand elle marche avec la juſtice. Je trouve beau qu'ils ne ſoient qu'Anglois puiſqu'ils n'ont pas beſoin d'être hommes.

n'oſerois m'y fier auparavant. Pour Régianino, je vous le rendrai en repaſſant, & ne le reprendrai qu'à mon retour d'Italie, tems où, ſur les progrès que vous avez déja faits toutes deux, je juge qu'il ne vous ſera plus néceſſaire. Quant à préſent, ſûrement il vous eſt inutile, & je ne vous prive de rien en vous l'ôtant pour quelques jours.

LETTRE X.

A Claire.

POurquoi faut-il que j'ouvre enfin les yeux ſur moi? Que ne les ai-je fermés pour toujours, plutôt que de voir l'aviliſſement où je ſuis tombé; plutôt que de me trouver le dernier des hommes, après en avoir été le plus fortuné! Aimable & généreuſe amie, qui fûtes ſi ſouvent mon refuge, j'oſe encore verſer ma honte & mes peines dans votre cœur compatiſſant; j'oſe encore implorer vos conſolations contre le ſentiment de ma propre indignité; j'oſe recourir à vous quand je ſuis abandonné de moi-même. Ciel! comment un homme auſſi mépriſable a-t-il pu jamais être aimé d'elle, ou comment un feu ſi divin n'a-t-il point épuré mon ame? Qu'elle doit maintenant rougir de ſon choix, celle que je ne ſuis plus digne de nommer! Qu'elle doit gémir de voir profaner ſon

image dans un cœur ſi rampant & ſi bas ! Qu'elle doit de dédains & de haine à celui qui put l'aimer & n'être qu'un lâche ! Connoiſſez toutes mes erreurs, charmante Couſine (*d*) ; connoiſſez mon crime & mon repentir ; ſoyez mon Juge & que je meure ; ou ſoyez mon interceſſeur, & que l'objet qui fait mon ſort daigne encore en être l'arbitre.

Je ne vous parlerai point de l'effet que produiſit ſur moi cette ſéparation imprévue ; je ne vous dirai rien de ma douleur ſtupide & de mon inſenſé déſeſpoir : vous n'en jugerez que trop par l'égarement inconcevable où l'un & l'autre m'ont entraîné. Plus je ſentois l'horreur de mon état, moins j'imaginois qu'il fût poſſible de renoncer volontairement à Julie ; & l'amertume de ce ſentiment jointe à l'étonnante généroſité de Milord Edouard me fit naître des ſoupçons que je ne me rappellerai jamais ſans horreur, & que je ne puis oublier ſans ingratitude envers l'ami qui me les pardonne.

En rapprochant dans mon délire toutes les circonſtances de mon départ, j'y crus reconnoître un deſſein prémédité, & j'oſai l'attribuer au plus vertueux des hommes. A peine ce doute affreux me fut-il entré dans l'eſprit, que tout me ſembla le confirmer. La converſa-

(*d*) A l'imitation de Julie, il l'appelloit, ma Couſine ; & à l'imitation de Julie, Claire l'appelloit, mon ami.

tion de Milord avec le Baron d'Etange ; le ton peu inſinuant que je l'accuſois d'y avoir affecté ; la querelle qui en dériva ; la défenſe de me voir ; la réſolution priſe de me faire partir ; la diligence & le ſecret des préparatifs ; l'entretien qu'il eut avec moi la veille ; enfin la rapidité avec laquelle je fus plutôt enlevé qu'emmené ; tout me ſembloit prouver de la part de Milord un projet formé de m'écarter de Julie, & le retour que je ſavois qu'il devoit faire auprès d'elle achevoit ſelon moi de me déceler le but de ſes ſoins. Je réſolus pourtant de m'éclaircir encore mieux avant d'éclater, & dans ce deſſein je me bornai à examiner les choſes avec plus d'attention. Mais tout redoubloit mes ridicules ſoupçons, & le zele de l'humanité ne lui inſpiroit rien d'honnête en ma faveur dont mon aveugle jalouſie ne tirât quelque indice de trahiſon. A Beſançon je ſus qu'il avoit écrit à Julie, ſans me communiquer ſa lettre, ſans m'en parler. Je me tins alors ſuffiſamment convaincu, & je n'attendois que la réponſe, dont j'eſpérois bien le trouver mécontent, pour avoir avec lui l'éclairciſſement que je méditois.

Hier au ſoir nous rentrâmes aſſez tard, & je ſus qu'il y avoit un paquet venu de Suiſſe dont il ne me parla point en nous ſéparant. Je lui laiſſai le tems de l'ouvrir ; je l'entendis de ma chambre murmurer, en liſant, quelques

mots. Je prêtai l'oreille attentivement. Ah Julie! diſoit-il en phraſes interrompues, j'ai voulu vous rendre heureuſe.... je reſpecte votre vertu.... mais je plains votre erreur..... A ces mots & d'autres ſemblables que je diſtinguai parfaitement, je ne fus plus maître de moi; je pris mon épée ſous mon bras; j'ouvris, ou plutôt j'enfonçai la porte; j'entrai comme un furieux. Non, je ne ſouillerai point ce papier ni vos regards des injures que me dicta la rage pour le porter à ſe battre avec moi ſur le champ..

O ma Couſine! c'eſt là ſur-tout que je pus reconnoître l'empire de la véritable ſageſſe, même ſur les hommes les plus ſenſibles, quand ils veulent écouter ſa voix. D'abord il ne put rien comprendre à mes diſcours, & il les prit pour un vrai délire: Mais la trahiſon dont je l'accuſois, les deſſeins ſecrets que je lui reprochois, cette lettre de Julie qu'il tenoit encore & dont je lui parlois ſans ceſſe, lui firent connoître enfin le ſujet de ma fureur. Il ſourit; puis il me dit froidement, vous avez perdu la raiſon, & je ne me bats point contre un inſenſé. Ouvrez les yeux, aveugle que vous êtes, ajouta-t-il d'un ton plus doux, eſt-ce bien moi que vous accuſez de vous trahir? Je ſentis dans l'accent de ce diſcours je ne ſais quoi qui n'étoit pas d'un perfide; le ſon de ſa voix me remua le cœur; je n'eus pas jetté les yeux ſur les ſiens que tous mes ſoupçons ſe diſſiperent,

Martinet.

Ah! jeune homme, à ton bienfaiteur.

BIBLIOTECA NAZIONALE "VITTORIO EMAN." NAPOLI

& je commençai de voir avec effroi mon extravagance.

Il s'apperçut à l'inſtant de ce changement; il me tendit la main. Venez, me dit-il, ſi votre retour n'eût précédé ma juſtification, je ne vous aurois vu de ma vie. A préſent que vous êtes raiſonnable, liſez cette lettre, & connoiſſez une fois vos amis. Je voulus refuſer de la lire; mais l'aſcendant que tant d'avantages lui donnoient ſur moi le lui fit exiger d'un ton d'autorité que malgré mes ombrages diſſipés, mon deſir ſecret n'apuyoit que trop.

Imaginez en quel état je me trouvai après cette lecture, qui m'apprit les bienfaits inouïs de celui que j'oſois calomnier avec tant d'indignité. Je me précipitai à ſes pieds, & le cœur chargé d'admiration, de regrets & de honte, je ſerrois ſes genoux de toute ma force, ſans pouvoir proférer un ſeul mot. Il reçut mon repentir comme il avoit reçu mes outrages, & n'exigea de moi pour prix du pardon qu'il daigna m'accorder que de ne m'oppoſer jamais au bien qu'il voudroit me faire. Ah! qu'il faſſe déſormais ce qu'il lui plaira! ſon ame ſublime eſt au deſſus de celles des hommes, & il n'eſt pas plus permis de réſiſter à ſes bienfaits qu'à ceux de la divinité.

Enſuite il me remit les deux lettres qui s'addreſſoient à moi, leſquelles il n'avoit pas voulu me donner avant d'avoir lû la ſienne, & d'ê-

tre inſtruit de la réſolution de votre Couſine. Je vis en les liſant quelle amante & quelle amie le Ciel m'a données; je vis combien il a raſſemblé de ſentimens & de vertus autour de moi pour rendre mes remords plus amers & ma baſſeſſe plus mépriſable. Dites quelle eſt donc cette mortelle unique dont le moindre empire eſt dans ſa beauté, & qui, ſemblable aux puiſſances éternelles, ſe fait également adorer & par les biens & par les maux qu'elle fait ? Hélas ! elle m'a tout ravi, la cruelle, & je l'en aime davantage : Plus elle me rend malheureux, plus je la trouve parfaite. Il ſemble que tous les tourmens qu'elle me cauſe ſoient pour elle un nouveau mérite auprès de moi. Le ſacrifice qu'elle vient de faire aux ſentimens de la nature me déſole & m'enchante; il augmente à mes yeux le prix de celui qu'elle a fait à l'amour. Non, ſon cœur ne ſait rien refuſer qui ne faſſe valoir ce qu'il accorde.

Et vous, digne & charmante Couſine; vous unique & parfait modele d'amitié, qu'on citera ſeule entre toutes les femmes, & que les cœurs qui ne reſſemblent pas au vôtre oſeront traiter de chimere : ah ne me parlez plus de philoſophie ! je mépriſe ce trompeur étalage qui ne conſiſte qu'en vains diſcours; ce fantôme qui n'eſt qu'une ombre, qui nous excite à menacer de loin les paſſions & nous laiſſe comme un faux brave à leur approche. Daignez ne pas m'aban-

donner à mes égaremens ; daignez rendre vos anciennes bontés à cet infortuné qui ne les mérite plus, mais qui les deſire plus ardemment & en a plus beſoin que jamais ; daignez me rappeller à moi-même, & que votre douce voix ſupplée en ce cœur malade à celle de la raiſon.

Non, je l'oſe eſpérer, je ne ſuis point tombé dans un abaiſſement éternel. Je ſens ranimer en moi ce feu pur & ſaint dont j'ai brûlé ; l'exemple de tant de vertus ne ſera point perdu pour celui qui en fut l'objet, qui les aime, les admire, & veut les imiter ſans ceſſe. O chere amante dont je dois honorer le choix ! O mes amis dont je veux recouvrer l'eſtime ! mon ame ſe réveille & reprend dans les vôtres ſa force & ſa vie. Le chaſte amour & l'amitié ſublime me rendront le courage qu'un lâche déſeſpoir fut prêt à m'ôter : les purs ſentimens de mon cœur me tiendront lieu de ſageſſe ; je ſerai par vous tout ce que je dois être, & je vous forcerai d'oublier ma chute, ſi je puis m'en relever un inſtant. Je ne ſais, ni ne veux ſavoir quel ſort le Ciel me réſerve ; quel qu'il puiſſe être, je veux me rendre digne de celui dont j'ai joui. Cette immortelle image que je porte en moi me ſervira d'égide, & rendra mon ame invulnérable aux coups de la fortune. N'ai-je pas aſſez vécu pour mon bonheur ? C'eſt maintenant pour ſa gloire que je dois vivre. Ah ! que ne puis-je étonner le monde de mes vertus

afin qu'on pût dire un jour en les admirant; pouvoit-il moins faire ? Il fut aimé de Julie !

P. S. Des nœuds abhorrés & *peut-être inévitables !* Que ſignifient ces mots ? Ils ſont dans ſa lettre. Claire, je m'attends à tout; je ſuis réſigné, prêt à ſupporter mon ſort. Mais ces mots.... jamais quoi qu'il arrive je ne partirai d'ici que je n'aye eu l'explication de ces mots-là.

LETTRE XI.

De Julie.

IL eſt donc vrai que mon ame n'eſt pas fermée au plaiſir, & qu'un ſentiment de joye y peut pénétrer encore ? Hélas, je croyois depuis ton départ n'être plus ſenſible qu'à la douleur ; je croyois ne ſavoir que ſouffrir loin de toi, & je n'imaginois pas même des conſolations à ton abſence. Ta charmante Lettre à ma Couſine eſt venue me déſabuſer ; je l'ai lue & baiſée avec des larmes d'attendriſſement ; elle a répandu la fraîcheur d'une douce roſée ſur mon cœur ſéché d'ennuis & flétri de triſteſſe, & j'ai ſenti par la ſérénité qui m'en eſt reſtée, que tu n'as pas moins d'aſcendant de loin que de près ſur les affections de ta Julie.

Mon ami ! quel charme pour moi, de te voir reprendre cette vigueur de ſentiment qui convient au courage d'un homme ! je t'en eſtimerai davantage, & m'en mépriſerai moins de n'avoir pas en tout avili la dignité d'un amour honnête, ni corrompu deux cœurs à la fois. Je te dirai plus, à préſent que nous pouvons parler librement de nos affaires ; ce qui aggravoit mon déſeſpoir étoit de voir que le tien nous ôtoit la ſeule reſſource qui pouvoit nous reſter, dans l'uſage de tes talens. Tu connois maintenant le digne ami que le Ciel t'a donné : ce ne ſeroit pas trop de ta vie entiere pour mériter ſes bienfaits ; ce ne ſera jamais aſſez pour réparer l'offenſe que tu viens de lui faire, & j'eſpere que tu n'auras plus beſoin d'autre leçon pour contenir ton imagination fougueuſe. C'eſt ſous les auſpices de cet homme reſpectable que tu vas entrer dans le monde ; c'eſt à l'appui de ſon crédit, c'eſt guidé par ſon expérience que tu vas tenter de venger le mérite oublié, des rigueurs de la fortune. Fais pour lui ce que tu ne ferois pas pour toi, tâche au moins d'honorer ſes bontés en ne les rendant pas inutiles. Vois quelle riante perſpective s'offre encore à toi ; vois quels ſuccès tu dois eſpérer dans une carriere où tout concourt à favoriſer ton zele. Le Ciel t'a prodigué ſes dons ; ton heureux naturel cultivé par ton goût t'a doué de tous les talens ; à moins de vingt-quatre ans tu joins les

graces de ton âge à la maturité qui dédommage plus tard du progrès des ans ;

Frutto ſenile in ſu 'l giovenil fiore.

L'étude n'a point émouſſé ta vivacité, ni appéſanti ta perſonne : la fade galanterie n'a point retréci ton eſprit, ni hébêté ta raiſon. L'ardent amour en t'inſpirant tous les ſentimens ſublimes dont il eſt le pere t'a donné cette élévation d'idées & ce goût exquis qui en ſont inſéparables. A ſa douce chaleur ; j'ai vû ton ame déployer ſes brillantes facultés, comme une fleur s'ouvre aux rayons du ſoleil : tu as à la fois tout ce qui mene à la fortune & tout ce qui la fait mépriſer. Il ne te manquoit pour obtenir les honneurs du monde que d'y daigner prétendre, & j'eſpere qu'un objet plus cher à ton cœur te donnera pour eux le zele dont ils ne ſont pas dignes.

O mon doux ami, tu vas t'éloigner de moi ?..... O mon bien-aimé, tu vas fuir ta Julie ?..... Il le faut ; il faut nous ſéparer ſi nous voulons nous revoir heureux un jour, & l'effet des ſoins que tu vas prendre eſt notre dernier eſpoir. Puiſſe une ſi chere idée t'animer, te conſoler durant cette amere & longue ſéparation ! puiſſe-t-elle te donner cette ardeur qui ſurmonte les obſtacles & dompte la fortune ! Hélas ! le monde & les affaires ſeront pour toi des diſtractions continuelles, & feront une utile

utile diverſion aux peines de l'abſence. Mais je vais reſter abandonnée à moi ſeule, ou livrée aux perſécutions, & tout me forcera de te regretter ſans ceſſe. Heureuſe au moins ſi de vaines alarmes n'aggravoient mes tourmens réels, & ſi avec mes propres maux je ne ſentois encore en moi tous ceux auxquels tu vas t'expoſer.

Je frémis en ſongeant aux dangers de mille eſpeces que vont courir ta vie & tes mœurs. Je prends en toi toute la confiance qu'un homme peut inſpirer; mais puiſque le ſort nous ſépare, ah! mon ami, pourquoi n'es-tu qu'un homme? Que de conſeils te ſeroient néceſſaires dans ce monde inconnu où tu vas t'engager! Ce n'eſt pas à moi jeune, ſans expérience, & qui ai moins d'étude & de réflexion que toi, qu'il appartient de te donner là-deſſus des avis; c'eſt un ſoin que je laiſſe à Milord Edouard. Je me borne à te recommander deux choſes, parce qu'elles tiennent plus au ſentiment qu'à l'expérience, & que ſi je connois peu le monde, je crois bien connoître ton cœur: N'abandonne jamais la vertu, & n'oublie jamais ta Julie.

Je ne te rappellerai point tous ces argumens ſubtils que tu m'as toi-même appris à mépriſer, qui rempliſſent tant de livres, & n'ont jamais fait un honnête homme. Ah! ces triſtes raiſonneurs! quels doux raviſſemens leurs cœurs

n'ont jamais ſentis ni donnés ! Laiſſe, mon ami, ces vains moraliſtes, & rentre au fond de ton ame ; c'eſt là que tu retrouveras toujours la ſource de ce feu ſacré qui nous embraſa tant de fois de l'amour des ſublimes vertus ; c'eſt là que tu verras ce ſimulacre éternel du vrai beau dont la contemplation nous anime d'un ſaint enthouſiaſme, & que nos paſſions ſouillent ſans ceſſe ſans pouvoir jamais l'effacer (*e*). Souviens-toi des larmes délicieuſes qui couloient de nos yeux, des palpitations qui ſuffoquoient nos cœurs agités, des tranſports qui nous élevoient au-deſſus de nous-mêmes, au récit de ces vies héroïques qui rendent le vice inexcuſable, & font l'honneur de l'humanité. Veux-tu ſavoir laquelle eſt vraiment deſirable, de la fortune ou de la vertu ? Songe à celle que le cœur préfere quand ſon choix eſt impartial. Songe où l'intérêt nous porte en liſant l'hiſtoire. T'aviſas-tu jamais de deſirer les tréſors de Créſus, ni la gloire de Céſar, ni le pouvoir de Néron, ni les plaiſirs d'Eliogabale ? Pourquoi, s'ils étoient heureux, tes deſirs ne te mettoient-ils pas à leur place ? C'eſt qu'ils ne l'étoient point, & tu le ſentois bien ; c'eſt qu'ils étoient vils & mépriſables, & qu'un mé-

(*e*) La véritable philoſophie des Amans eſt celle de Platon ; durant le charme ils n'en ont jamais d'autre. Un homme ému ne peut quitter ce philoſophe ; un lecteur froid ne peut le ſouffrir.

chant heureux ne fait envie à perſonne. Quels hommes contemplois-tu donc avec le plus de plaiſir? Deſquels adorois-tu les exemples? Auxquels aurois-tu mieux aimé reſſembler? Charme inconcevable de la beauté qui ne périt point! c'étoit l'Athénien buvant la ciguë, c'étoit Brutus mourant pour ſon pays, c'étoit Regulus au milieu des tourmens, c'étoit Caton déchirant ſes entrailles, c'étoient tous ces vertueux infortunés qui te faiſoient envie, & tu ſentois au fond de ton cœur la félicité réelle que couvroient leurs maux apparens. Ne crois pas que ce ſentiment fut particulier à toi ſeul; il eſt celui de tous les hommes, & ſouvent même en dépit d'eux. Ce divin modele que chacun de nous porte avec lui nous enchante malgré que nous en ayons; ſi-tôt que la paſſion nous permet de le voir, nous lui voulons reſſembler, & ſi le plus méchant des hommes pouvoit être un autre que lui-même, il voudroit être un homme de bien.

Pardonne-moi ces tranſports, mon aimable ami; tu ſais qu'ils me viennent de toi, & c'eſt à l'amour dont je les tiens à te les rendre. Je ne veux point t'enſeigner ici tes propres maximes, mais t'en faire un moment l'application, pour voir ce qu'elles ont à ton uſage: car voici le tems de pratiquer tes propres leçons, & de montrer comment on exécute ce que tu ſais dire. S'il n'eſt pas queſtion d'être un Caton ni

un Regulus, chacun pourtant doit aimer ſon pays, être integre & courageux, tenir ſa foi, même aux dépens de ſa vie. Les vertus privées ſont ſouvent d'autant plus ſublimes, qu'elles n'aſpirent point à l'approbation d'autrui, mais ſeulement au bon témoignage de ſoi-même, & la conſcience du juſte lui tient lieu des louanges de l'univers. Tu ſentiras donc que la grandeur de l'homme appartient à tous les états, & que nul ne peut être heureux s'il ne jouit de ſa propre eſtime; car ſi la véritable jouiſſance de l'ame eſt dans la contemplation du beau, comment le méchant peut-il l'aimer dans autrui, ſans être forcé de ſe haïr lui-même?

Je ne crains pas que les ſens & les plaiſirs groſſiers te corrompent. Ils ſont des pieges peu dangereux pour un cœur ſenſible, & il lui en faut de plus délicats: Mais je crains les maximes & les leçons du monde; je crains cette force terrible que doit avoir l'exemple univerſel & continuel du vice; je crains les ſophiſmes adroits dont il ſe colore: Je crains, enfin, que ton cœur même ne t'en impoſe, & ne te rende moins difficile ſur les moyens d'acquérir une conſidération que tu ſaurois dédaigner, ſi notre union n'en pouvoit être le fruit.

Je t'avertis, mon ami, de ces dangers; ta ſageſſe fera le reſte; car c'eſt beaucoup pour s'en garantir que d'avoir ſu les prévoir. Je n'ajouterai qu'une réflexion qui l'emporte à mon

avis ſur la fauſſe raiſon du vice, ſur les fieres erreurs des inſenſés, & qui doit ſuffire pour diriger au bien la vie de l'homme ſage. C'eſt que la ſource du bonheur n'eſt toute entiere ni dans l'objet deſiré, ni dans le cœur qui le poſſede, mais dans le rapport de l'un & de l'autre, & que, comme tous les objets de nos deſirs ne ſont pas propres à produire la félicité, tous les états du cœur ne ſont pas propres à la ſentir. Si l'ame la plus pure ne ſuffit pas ſeule à ſon propre bonheur, il eſt plus ſûr encore que toutes les délices de la terre ne ſauroient faire celui d'un cœur dépravé; car il y a des deux côtés une préparation néceſſaire, un certain concours dont réſulte ce précieux ſentiment recherché de tout être ſenſible, & toujours ignoré du faux ſage qui s'arrête au plaiſir du moment, faute de connoître un bonheur durable. Que ſerviroit donc d'acquérir un de ces avantages aux dépens de l'autre, de gagner au dehors pour perdre encore plus au dedans, & de ſe procurer les moyens d'être heureux en perdant l'art de les employer? Ne vaut-il pas mieux encore, ſi l'on ne peut avoir qu'un des deux, ſacrifier celui que le ſort peut nous rendre à celui qu'on ne recouvre point quand on l'a perdu? Qui le doit mieux ſavoir que moi, qui n'ai fait qu'empoiſonner les douceurs de ma vie en penſant y mettre le comble? Laiſſe donc dire les méchans qui montrent leur fortune & cachent leur cœur, & ſois ſûr que s'i

eſt un ſeul exemple du bonheur ſur la terre, il ſe trouve dans un homme de bien. Tu reçus du Ciel cet heureux penchant à tout ce qui eſt bon & honnête ; n'écoute que tes propres deſirs, ne ſuis que tes inclinations naturelles ; ſonge ſurtout à nos premieres amours. Tant que ces momens purs & délicieux reviendront à ta mémoire, il n'eſt pas poſſible que tu ceſſes d'aimer ce qui te les rendit ſi doux, que le charme du beau moral s'efface dans ton ame, ni que tu veuilles jamais obtenir ta Julie par des moyens indignes de toi. Comment jouir d'un bien dont on auroit perdu le goût ? Non, pour pouvoir poſſéder ce qu'on aime, il faut garder le même cœur qui l'a aimé.

Me voici à mon ſecond point, car comme tu vois je n'ai pas oublié mon métier. Mon ami, l'on peut ſans amour avoir les ſentimens ſublimes d'une ame forte ; mais un amour tel que le nôtre l'anime & la ſoutient tant qu'il brûle ; ſitôt qu'il s'éteint elle tombe en langueur, & un cœur uſé n'eſt plus propre à rien. Dis-moi, que ſerions-nous ſi nous n'aimions plus ? Eh ! ne vaudroit-il pas mieux ceſſer d'être que d'exiſter ſans rien ſentir, & pourrois-tu te réſoudre à traîner ſur la terre l'inſipide vie d'un homme ordinaire, après avoir goûté tous les tranſports qui peuvent ravir une ame humaine ? Tu vas habiter de grandes villes, où ta figure & ton âge encore plus que ton mérite tendront mille em-

buches à ta fidélité. L'inſinuante coquetterie affectera le langage de la tendreſſe, & te plaira ſans t'abuſer ; tu ne chercheras point l'amour, mais les plaiſirs ; tu les goûteras ſéparés de lui, & ne les pourras reconnoître. Je ne ſais ſi tu retrouveras ailleurs le cœur de Julie, mais je te défie de jamais retrouver auprès d'une autre ce que tu ſentis auprès d'elle. L'épuiſement de ton ame t'annoncera le ſort que je t'ai prédit ; la triſteſſe & l'ennui t'accableront au ſein des amuſemens frivoles. Le ſouvenir de nos premieres amours te pourſuivra malgré toi. Mon image cent fois plus belle que je ne fus jamais viendra tout-à-coup te ſurprendre. A l'inſtant le voile du dégoût couvrira tous tes plaiſirs, & mille regrets amers naîtront dans ton cœur. Mon bien aimé, mon doux ami ! ah ! ſi jamais tu m'oublies.... Hélas ! je ne ferai qu'en mourir ; mais toi tu vivras vil & malheureux, & je mourrai trop vengée.

Ne l'oublies donc jamais, cette Julie qui fut à toi, & dont le cœur ne ſera point à d'autres. Je ne puis rien te dire de plus dans la dépendance où le Ciel m'a placée. Mais après t'avoir recommandé la fidélité, il eſt juſte de te laiſſer de la mienne le ſeul gage qui ſoit en mon pouvoir. J'ai conſulté, non mes devoirs, mon eſprit égaré ne les connoît plus, mais mon cœur, derniere regle de qui n'en ſauroit plus ſuivre ; & voici le réſultat de ſes inſpirations. Je ne

t'épouſerai jamais ſans le conſentement de mon pere ; mais je n'en épouſerai jamais un autre ſans ton conſentement. Je t'en donne ma parole, elle me ſera ſacrée, quoi qu'il arrive, & il n'y a point de force humaine qui puiſſe m'y faire manquer. Sois donc ſans inquiétude ſur ce que je puis devenir en ton abſence. Va, mon aimable ami, chercher ſous les auſpices du tendre amour un ſort digne de le couronner. Ma deſtinée eſt dans tes mains autant qu'il a dépendu de moi de l'y mettre, & jamais elle ne changera que de ton aveu.

LETTRE XII.

A Julie.

O Qual fiamma di gloria, d'onore,
Scorrer ſento per tutte le vene,
Alma grande parlando con te!

Julie, laiſſe-moi reſpirer. Tu fais bouillonner mon ſang; tu me fais treſſaillir, tu me fais palpiter. Ta lettre brûle comme ton cœur du ſaint amour de la vertu, & tu portes au fond du mien ſon ardeur céleſte. Mais pourquoi tant d'exhortations où il ne falloit que des ordres? Crois que ſi je m'oublie au point d'avoir beſoin de raiſons pour bien faire, au moins ce n'eſt pas

de ta part, ta ſeule volonté me ſuffit. Ignores-tu que je ſerai toujours ce qu'il te plaira, & que je ferois le mal même avant de pouvoir te déſobéir. Oui, j'aurois brûlé le Capitole ſi tu me l'avois commandé, parce que je t'aime plus que toutes choſes; mais ſais-tu bien pourquoi je t'aime ainſi? Ah! fille incomparable! c'eſt parce que tu ne peux rien vouloir que d'honnête, & que l'amour de la vertu rend plus invincible celui que j'ai pour tes charmes.

Je pars, encouragé par l'engagement que tu viens de prendre, & dont tu pouvois t'épargner le détour; car promettre de n'être à perſonne ſans mon conſentement, n'eſt-ce pas promettre de n'être qu'à moi? Pour moi, je le dis plus librement, & je t'en donne aujourd'hui ma foi d'homme de bien qui ne ſera point violée: J'ignore dans la carriere où je vais m'eſſayer pour te complaire à quel ſort la fortune m'appelle; mais jamais les nœuds de l'amour ni de l'himen ne m'uniront à d'autres qu'à Julie d'Etange; je ne vis, je n'exiſte que pour elle, & mourrai libre ou ſon époux. Adieu, l'heure preſſe & je pars à l'inſtant.

LETTRE XIII.

A Julie.

J'Arrivai hier au ſoir à Paris, & celui qui ne pouvoit vivre ſéparé de toi par deux rues en eſt maintenant à plus de cent lieues. O Julie ! plains-moi, plains ton malheureux ami. Quand mon ſang en longs ruiſſeaux auroit tracé cette route immenſe, elle m'eût paru moins longue, & je n'aurois pas ſenti défaillir mon ame avec plus de langueur. Ah ! ſi du moins je connoiſſois le moment qui doit nous rejoindre ainſi que l'eſpace qui nous ſépare, je compenſerois l'éloignement des lieux par le progrès du tems, je compterois dans chaque jour ôté de ma vie les pas qui m'auroient rapproché de toi ! Mais cette carriere de douleurs eſt couverte des ténebres de l'avenir : Le terme qui doit la borner ſe dérobe à mes foibles yeux. O doute ! ô ſupplice ! Mon cœur inquiet te cherche & ne trouve rien. Le ſoleil ſe leve & ne me rend plus l'eſpoir de te voir ; il ſe couche & je ne t'ai point vue : mes jours vuides de plaiſir & de joye s'écoulent dans une longue nuit. J'ai beau vouloir ranimer en moi l'eſpérance éteinte, elle ne m'offre qu'une reſſource incertaine & des conſolations ſuſpectes. Chere & tendre amie de mon cœur, hélas ! à quels

maux faut-il m'attendre, s'ils doivent égaler mon bonheur paſſé ?

Que cette triſteſſe ne t'allarme pas, je t'en conjure, elle eſt l'effet paſſager de la ſolitude & des réflexions du voyage. Ne crains point le retour de mes premieres foibleſſes ; mon cœur eſt dans ta main, ma Julie, & puiſque tu le ſoutiens, il ne ſe laiſſera plus abattre. Une des conſolantes idées qui ſont le fruit de ta derniere lettre eſt que je me trouve à préſent porté par une double force, & quand l'amour auroit anéanti la mienne, je ne laiſſerois pas d'y gagner encore ; car le courage qui me vient de toi me ſoutient beaucoup mieux que je n'aurois pu me ſoutenir moi-même. Je ſuis convaincu qu'il n'eſt pas bon que l'homme ſoit ſeul. Les ames humaines veulent être accouplées pour valoir tout leur prix, & la force unie des amis, comme celle des lames d'un aimant artificiel, eſt incomparablement plus grande que la ſomme de leurs forces particulieres. Divine amitié, c'eſt-là ton triomphe ! Mais qu'eſt-ce que la ſeule amitié auprès de cette union parfaite qui joint à l'énergie de l'amitié des liens cent fois plus ſacrés ? Où ſont-ils ces hommes groſſiers qui ne prennent les tranſports de l'amour que pour une fievre des ſens, pour un deſir de la nature avilie ? Qu'ils viennent, qu'ils obſervent, qu'ils ſentent ce qui ſe paſſe au fond de mon cœur ; qu'ils voyent un amant

malheureux éloigné de ce qu'il aime, incertain de le revoir jamais, ſans eſpoir de recouvrer ſa félicité perdue ; mais pourtant animé de ces feux immortels qu'il prit dans tes yeux & qu'ont nourri tes ſentimens ſublimes, prêt à braver la fortune, à ſouffrir ſes revers, à ſe voir même privé de toi, & à faire des vertus que tu lui as inſpirées le digne ornement de cette empreinte adorable qui ne s'effacera jamais de ſon ame. Julie, eh ! qu'aurois-je été ſans toi ! La froide raiſon m'eût éclairé, peut-être ; tiede admirateur du bien, je l'aurois du moins aimé dans autrui. Je ferai plus ; je ſaurai le pratiquer avec zele, & pénétré de tes ſages leçons, je ferai dire un jour à ceux qui nous auront connus : ô quels hommes nous ſerions tous, ſi le monde étoit plein de Julies & de cœurs qui les ſuſſent aimer !

En méditant en route ſur ta derniere lettre, j'ai réſolu de raſſembler en un recueil toutes celles que tu m'as écrites, maintenant que je ne puis plus recevoir tes avis de bouche. Quoiqu'il n'y en ait pas une que je ne ſache par cœur, & bien par cœur, tu peux m'en croire, j'aime pourtant à les relire ſans ceſſe, ne fût-ce que pour revoir les traits de cette main chérie qui ſeule peut faire mon bonheur. Mais inſenſiblement le papier s'uſe, & avant qu'elles ſoient déchirées je veux les copier toutes dans un livre blanc que je viens de choiſir exprès pour

cela. Il eſt aſſez gros, mais je ſonge à l'avenir, & j'eſpere ne pas mourir aſſez jeune pour me borner à ce volume. Je deſtine les ſoirées à cette occupation charmante, & j'avancerai lentement pour la prolonger. Ce précieux recueil ne me quittera de mes jours ; il ſera mon manuel dans le monde où je vais entrer ; il ſera pour moi le contre-poiſon des maximes qu'on y reſpire ; il me conſolera dans mes maux ; il préviendra ou corrigera mes fautes ; il m'inſtruira durant ma jeuneſſe, il m'édifiera dans tous les tems, & ce ſeront à mon avis les premieres lettres d'amour dont on aura tiré cet uſage.

Quant à la derniere que j'ai préſentement ſous les yeux ; toute belle qu'elle me paroît, j'y trouve pourtant un article à retrancher. Jugement déja fort étrange ; mais ce qui doit l'être encore plus, c'eſt que cet article eſt préciſément celui qui te regarde, & je te reproche d'avoir même ſongé à l'écrire. Que me parles-tu de fidélité, de conſtance ? Autrefois tu connoiſſois mieux mon amour & ton pouvoir. Ah Julie ! inſpires-tu des ſentimens périſſables, & quand je ne t'aurois rien promis, pourrois-je ceſſer jamais d'être à toi ? Non, non, c'eſt du premier regard de tes yeux, du premier mot de ta bouche, du premier tranſport de mon cœur que s'alluma dans lui cette flamme éternelle que rien ne peut plus éteindre. Ne t'euſſai-je vue que ce premier inſtant, c'en étoit déja fait,

il étoit trop tard pour pouvoir jamais t'oublier. Et je t'oublierois maintenant ? Maintenant qu'enivré de mon bonheur paſſé, ſon ſeul ſouvenir ſuffit pour me le rendre encore ? Maintenant qu'oppreſſé du poids de tes charmes, je ne reſpire qu'en eux ? Maintenant que ma premiere ame eſt diſparue, & que je ſuis animé de celle que tu m'as donnée ? Maintenant, ô Julie, que je me dépite contre moi, de t'exprimer ſi mal tout ce que je ſens ? Ah ! que toutes les beautés de l'univers tentent de me ſéduire ! en eſt-il d'autres que la tienne à mes yeux ? Que tout conſpire à l'arracher de mon cœur ; qu'on le perce, qu'on le déchire, qu'on briſe ce fidele miroir de Julie, ſa pure image ne ceſſera de briller juſques dans le dernier fragment ; rien n'eſt capable de l'y détruire. Non, la ſuprême puiſſance elle-même ne ſauroit aller juſques-là ; elle peut anéantir mon ame, mais non pas faire qu'elle exiſte & ceſſe de t'adorer.

Milord Edouard s'eſt chargé de te rendre compte à ſon paſſage de ce qui me regarde & de ſes projets en ma faveur : mais je crains qu'il ne s'acquitte mal de cette promeſſe par rapport à ſes arrangemens préſens. Apprends qu'il oſe abuſer du droit que lui donnent ſur moi ſes bienfaits, pour les étendre au-delà même de la bienſéance. Je me vois, par une penſion qu'il n'a pas tenu à lui de rendre irrévocable, en état de faire une figure fort au-deſſus de ma naiſſan-

ce, & c'eſt peut-être ce que je ſerai forcé de faire à Londres pour ſuivre ſes vues. Pour ici où nul affaire ne m'attache, je continuerai de vivre à ma maniere, & ne ſerai point tenté d'employer en vaines dépenſes l'excédent de mon entretien. Tu me l'as appris, ma Julie, les premiers beſoins ou du moins les plus ſenſibles ſont ceux d'un cœur bienfaiſant, & tant que quelqu'un manque du néceſſaire, quel honnête homme a du ſuperflu ?

LETTRE XIV.

A Julie.

J'Entre avec une ſecrette horreur dans ce vaſte déſert du monde. Ce cahos ne m'offre qu'une ſolitude affreuſe, où regne un morne ſilence. Mon ame à la preſſe cherche à s'y répandre, & ſe trouve par-tout reſſerrée. Je ne ſuis jamais moins ſeul que quand je ſuis ſeul, diſoit un ancien; moi, je ne ſuis ſeul que dans la foule, où je ne puis être ni à toi ni aux autres. Mon cœur voudroit parler, il ſent qu'il n'eſt point écouté : Il voudroit répondre; on ne lui dit rien qui puiſſe aller juſqu'à lui. Je n'entends point la langue du pays, & perſonne ici n'entend la mienne.

Ce n'eſt pas qu'on ne me faſſe beaucoup d'accueil, d'amitiés, de prévenances, & que mille

ſoins officieux n'y ſemblent voler au-devant de moi. Mais c'eſt préciſément de quoi je me plains. Le moyen d'être auſſi-tôt l'ami de quelqu'un qu'on n'a jamais vu ? L'honnête intérêt de l'humanité, l'épanchement ſimple & touchant d'une ame franche, ont un langage bien différent des fauſſes démonſtrations de la politeſſe, & des dehors trompeurs que l'uſage du monde exige. J'ai grand peur que celui qui dès la premiere vue me traite comme un ami de vingt ans, ne me traitât au bout de vingt ans comme un inconnu, ſi j'avois quelque important ſervice à lui demander ; & quand je vois des hommes ſi diſſipés prendre un intérêt ſi tendre à tant de gens, je préſumerois volontiers qu'ils n'en prennent à perſonne.

Il y a pourtant de la réalité à tout cela ; car le François eſt naturellement bon, ouvert, hoſpitalier, bienfaiſant ; mais il y a auſſi mille manieres de parler qu'il ne faut pas prendre à la lettre, mille offres apparentes, qui ne ſont faites que pour être réfuſées, mille eſpeces de pieges que la politeſſe tend à la bonne foi ruſtique. Je n'entendis jamais tant dire, comptez ſur moi dans l'occaſion ; diſpoſez de mon crédit, de ma bourſe, de ma maiſon, de mon équipage. Si tout cela étoit ſincere & pris au mot, il n'y auroit pas de Peuple moins attaché à la propriété, la communauté des biens ſeroit ici preſque établie, le plus riche offrant ſans ceſſe, & le

le plus pauvre acceptant toujours, tout ſe mettroit naturellement de niveau, & Sparte même eût eu des partages moins égaux qu'ils ne ſeroient à Paris. Au lieu de cela, c'eſt peut-être la ville du monde où les fortunes ſont le plus inégales, & où regnent à la fois la plus ſomptueuſe opulence & la plus déplorable miſere. Il n'en faut pas davantage pour comprendre ce que ſignifient cette apparente commiſération qui ſemble toujours aller au devant des beſoins d'autrui, & cette facile tendreſſe de cœur qui contracte en un moment des amitiés éternelles.

Au lieu de tous ces ſentimens ſuſpects & de cette confiance trompeuſe, veux-je chercher des lumieres & de l'inſtruction ? C'en eſt ici l'aimable ſource, & l'on eſt d'abord enchanté du ſavoir & de la raiſon qu'on trouve dans les entretiens, non ſeulement des Savans & des gens de Lettres, mais des hommes de tous les états & même des femmes ; le ton de la converſation y eſt coulant & naturel ; il n'eſt ni peſant ni frivole ; il eſt ſavant ſans pédanterie, gai ſans tumulte, poli ſans affectation, galant ſans fadeur, badin ſans équivoques. Ce ne ſont ni des diſſertations ni des épigrammes ; on y raiſonne ſans argumenter ; on y plaiſante ſans jeux de mots ; on y aſſocie avec art l'eſprit & la raiſon, les maximes & les ſaillies, la ſatire aigue, l'adroite flaterie & la morale auſtere. On y parle de tout pour que chacun ait quelque choſe à

dire ; on n'approfondit point les queſtions, de peur d'ennuyer, on les propoſe comme en paſſant, on les traite avec rapidité, la préciſion mene à l'élégance ; chacun dit ſon avis & l'appuye en peu de mots ; nul n'attaque avec chaleur celui d'autrui, nul ne défend opiniâtrement le ſien ; ou diſcute pour s'éclairer, on s'arrête avant la diſpute ; chacun s'inſtruit, chacun s'amuſe, tous s'en vont contens, & le ſage même peut rapporter de ces entretiens des ſujets dignes d'être médités en ſilence.

Mais au fond que penſes-tu qu'on apprenne dans ces converſations ſi charmantes ? A juger ſainement des choſes du monde ? à bien uſer de la ſociété, à connoître au moins les gens avec qui l'on vit ? Rien de tout cela, ma Julie. On y apprend à plaider avec art la cauſe du menſonge, à ébranler à force de philoſophie tous les principes de la vertu, à colorer de ſophiſmes ſubtils ſes paſſions & ſes préjugés, & à donner à l'erreur un certain tour à la mode ſelon les maximes du jour. Il n'eſt point néceſſaire de connoître le caractere des gens, mais ſeulement leurs intérêts, pour deviner à-peu-près ce qu'ils diront de chaque choſe. Quand un homme parle, c'eſt, pour ainſi dire, ſon habit & non pas lui qui a un ſentiment, & il en changera ſans façon tout auſſi ſouvent que d'état. Donnez-lui tour à tour une longue perruque, un habit d'ordonnance & une croix pectoracle ; vous l'entendrez

ſucceſſivement prêcher avec le même zele les loix, le deſpotiſme, & l'inquiſition. Il y a une raiſon commune pour la robe, une autre pour la finance, une autre pour l'épée. Chacune prouve très-bien que les deux autres ſont mauvaiſes, conſéquence facile à tirer pour les trois. Ainſi nul ne dit jamais ce qu'il penſe, mais ce qu'il lui convient de faire penſer à autrui, & le zele apparent de la vérité n'eſt jamais en eux que le maſque de l'intérêt.

Vous croiriez que les gens iſolés qui vivent dans l'indépendance ont au moins un eſprit à eux ; point du tout ; autres machines qui ne penſent point, & qu'on fait penſer par reſſorts. On n'a qu'à s'informer de leurs ſociétés, de leurs cotteries, de leurs amis, des femmes qu'ils voyent, des auteurs qu'ils connoiſſent : là-deſſus on peut d'avance établir leur ſentiment futur ſur un livre prêt à paroître & qu'ils n'ont point lû, ſur une piece prête à jouer & qu'ils n'ont point vue, ſur tel ou tel auteur qu'ils ne connoiſſent point, ſur tel ou tel ſyſtême dont ils n'ont aucune idée. Et comme la pendule ne ſe monte ordinairement que pour vingt quatre heures, tous ces gens-là s'en vont chaque ſoir apprendre dans leurs ſociétés ce qu'ils penſeront le lendemain.

Il y a ainſi un petit nombre d'hommes & de femmes qui penſent pour tous les autres & pour leſquels tous les autres parlent & agiſſent, &

comme chacun ſonge à ſon intérêt, perſonne au bien commun, & que les intérêts particuliers ſont toujours oppoſés entre eux, c'eſt un choc perpétuel de brigues & de cabales, un flux & reflux de préjugés, d'opinions contraires, où les plus échauffés animés par les autres ne ſavent preſque jamais de quoi il eſt queſtion. Chaque cotterie a ſes regles, ſes jugemens, ſes principes qui ne ſont point admis ailleurs. L'honnête homme d'une maiſon eſt un fripon dans la maiſon voiſine. Le bon, le mauvais, le beau, le laid, la vérité, la vertu n'ont qu'une exiſtence locale & circonſcrite. Quiconque aime à ſe répandre & fréquente pluſieurs ſociétés doit être plus flexible qu'Alcibiade, changer de principes comme d'aſſemblées, modifier ſon eſprit, pour ainſi dire, à chaque pas, & meſurer ſes maximes à la toiſe. Il faut qu'à chaque viſite il quitte en entrant ſon ame, s'il en a une; qu'il en prenne une autre aux couleurs de la maiſon, comme un laquais prend un habit de livrée, qu'il la poſe de même en ſortant & reprenne s'il veut la ſienne juſqu'à nouvel échange.

Il y a plus; c'eſt que chacun ſe met ſans ceſſe en contradiction avec lui-même, ſans qu'on s'aviſe de le trouver mauvais. On a des principes pour la converſation & d'autres pour la pratique; leur oppoſition ne ſcandaliſe perſonne, & l'on eſt convenu qu'ils ne ſe reſſembleroient point entre eux. On n'exige pas même

d'un Auteur, ſur-tout d'un moraliſte, qu'il parle comme ſes livres, ni qu'il agiſſe comme il parle. Ses Ecrits, ſes diſcours, ſa conduite ſont trois choſes toutes différentes, qu'il n'eſt point obligé de concilier. En un mot, tout eſt abſurde & rien ne choque, parce qu'on y eſt accoutumé, & il y a même à cette inconſéquence une ſorte de bon air dont bien des gens ſe font honneur. En effet, quoique tous prêchent avec zele les maximes de leur profeſſion, tous ſe piquent d'avoir le ton d'une autre. Le Robin prend l'air Cavalier; le financier fait le Seigneur; l'Evêque a le propos galant; l'homme de Cour parle de philoſophie, l'homme d'Etat de bel-eſprit; il n'y a pas juſqu'au ſimple artiſan qui ne pouvant prendre un autre ton que le ſien ſe met en noir les dimanches, pour avoir l'air d'un homme de Palais. Les militaires ſeuls, dédaignant tous les autres états, gardent ſans façon le ton du leur & ſont inſupportables de bonne foi. Ce n'eſt pas que M. de Muralt n'eût raiſon quand il donnoit la préférence à leur ſociété; mais ce qui étoit vrai de ſon tems ne l'eſt plus aujourd'hui. Le progrès de la littérature à changé en mieux le ton général; les militaires ſeuls n'en ont point voulu changer, & le leur, qui étoit le meilleur auparavant, eſt enfin devenu le pire (*f*).

(*f*) Ce jugement, vrai ou faux, ne peut s'entendre que des Subalternes, & de ceux qui ne vivent pas à

Ainſi les hommes à qui l'on parle ne ſont point ceux avec qui l'on converſe ; leurs ſentimens ne partent point de leur cœur, leurs lumieres ne ſont point dans leur eſprit, leurs diſcours ne repréſentent point leurs penſées, on n'apperçoit d'eux que leur figure, & l'on eſt dans une aſſemblée à-peu-près comme devant un tableau mouvant, où le Spectateur paiſible eſt le ſeul être mû par lui-même.

Telle eſt l'idée que je me ſuis formée de la grande ſociété ſur celle que j'ai vue à Paris. Cette idée eſt peut-être plus relative à ma ſituation particuliere qu'au véritable état des choſes & ſe réformera ſans doute ſur de nouvelles lumieres. D'ailleurs, je ne fréquente que les ſociétés où les amis de Milord Edouard m'ont introduit, & je ſuis convaincu qu'il faut deſcendre dans d'autres états pour connoître les véritables mœurs d'un pays, car celles des riches ſont preſque par-tout les mêmes. Je tâcherai de m'éclaircir mieux dans la ſuite. En attendant, juge ſi j'ai raiſon d'appeller cette foule un déſert, & de m'effrayer d'une ſolitude où je ne trouve qu'une vaine apparence de ſentimens & de vérité qui change à chaque inſtant & ſe détruit elle-même, où je n'apperçois que larves & fan-

Paris : Car tout ce qu'il y a d'illuſtre dans le Royaume eſt au ſervice, & la Cour même eſt toute militaire. Mais il y a une grande différence, pour les manieres que l'on contracte, entre faire campagne en tems de guerre, & paſſer ſa vie dans des garniſons.

tômes qui frappent l'œil un moment, & diſparoiſſent auſſi-tôt qu'on les veut ſaiſir. Juſqu'ici j'ai vû beaucoup de maſques; quand verrai-je des viſages d'hommes?

LETTRE XV.

De Julie.

Oui, mon ami, nous ſerons unis malgré notre éloignement; nous ſerons heureux en dépit du ſort. C'eſt l'union des cœurs qui fait leur véritable félicité; leur attraction ne connoit point la loi des diſtances, & les nôtres ſe toucheroient aux deux bouts du monde. Je trouve, comme toi, que les amans ont mille moyens d'adoucir le ſentiment de l'abſence, & de ſe rapprocher en un moment. Quelquefois même on ſe voit plus ſouvent encore que quand on ſe voyoit tous les jours; car ſitôt qu'un des deux eſt ſeul, à l'inſtant tous deux ſont enſemble. Si tu goûtes ce plaiſir tous les ſoirs, je le goûte cent fois le jour; je vis plus ſolitaire; je ſuis environnée de tes veſtiges, & je ne ſaurois fixer les yeux ſur les objets qui m'entourent, ſans te voir tout autour de moi.

Quì cantò dolcemente, e quì s'aſſiſe:
Quì ſi rivolſe, e quì ritenne il paſſo;
Quì co' begli occhi mi trafiſe il core:
Quì diſſe una parola, e quì ſorriſe.

Mais toi, ſais-tu t'arrêter à ces ſituations paiſibles ? ſais-tu goûter un amour tranquille & pur qui parle au cœur ſans émouvoir les ſens, & tes regrets ſont-ils aujourd'hui plus ſages que tes deſirs ne l'étoient autrefois ? Le ton de ta premiere lettre me fait trembler. Je redoute ces emportemens trompeurs, d'autant plus dangereux que l'imagination qui les excite n'a point de bornes, & je crains que tu n'outrages ta Julie à force de l'aimer. Ah ! tu ne ſens pas, non, ton cœur peu délicat ne ſent pas combien l'amour s'offenſe d'un vain hommage ; tu ne ſonges ni que ta vie eſt à moi ni qu'on court ſouvent à la mort en croyant ſervir la nature. Homme ſenſuel, ne ſauras-tu jamais aimer ? Rappelle-toi, rappelle-toi ce ſentiment ſi calme & ſi doux que tu connus une fois & que tu décrivis d'un ton ſi touchant & ſi tendre. S'il eſt le plus délicieux qu'ait jamais ſavouré l'amour heureux, il eſt le ſeul permis aux amans ſéparés, & quand on l'a pu goûter un moment, on n'en doit plus regretter d'autre. Je me ſouviens des réflexions que nous faiſions en liſant ton Plutarque, ſur un goût dépravé qui outrage la nature. Quand ſes triſtes plaiſirs n'auroient que de n'être pas partagés, c'en ſeroit aſſez, diſions-nous, pour les rendre inſipides & mépriſables. Appliquons la même idée aux erreurs d'une imagination trop active, elle ne leur conviendra pas moins. Malheureux !

de quoi jouïs-tu quand tu es ſeul à jouïr ? Ces voluptés ſolitaires ſont des voluptés mortes. O amour ! les tiennes ſont vives, c'eſt l'union des ames qui les anime, & le plaiſir qu'on donne à ce qu'on aime fait valoir celui qu'il nous rend.

Dis-moi, je te prie, mon cher ami, en quelle langue ou plutôt en quel jargon eſt la relation de ta derniere Lettre ? Ne ſeroit-ce point là par hazard du bel-eſprit ? Si tu as deſſein de t'en ſervir ſouvent avec moi, tu devrois bien m'en envoyer le dictionnaire. Qu'eſt-ce, je te prie, que le ſentiment de l'habit d'un homme ? Qu'une ame qu'on prend comme un habit de livrée ? Que des maximes qu'il faut meſurer à la toiſe, que veux-tu qu'une pauvre Suiſſeſſe entende à ces ſublimes figures ? Au lieu de prendre comme les autres des ames aux couleurs des maiſons, ne voudrois-tu point déja donner à ton eſprit la teinte de celui du pays ? Prend garde, mon bon ami, j'ai peur qu'elle n'aille pas bien ſur ce fond-là. A ton avis les *traſlati* du Cavalier Marin dont tu t'es ſi ſouvent moqué, approcherent-ils jamais de ces métaphores, & ſi l'on peut faire opiner l'habit d'un homme dans une lettre, pourquoi ne feroit-on pas ſuer le feu (*g*) dans un ſonnet ?

(*g*) *Sudate, o ſochi, a preparar metalli.*
Vers d'un ſonnet du Cavalier Marin.

Obſerver en trois ſemaines toutes les ſociétés d'une grande ville ; aſſigner le caractere des propos qu'on y tient, y diſtinguer exactement le vrai du faux, le réel de l'apparent, & ce qu'on y dit de ce qu'on y penſe ; voilà ce qu'on accuſe les François de faire quelquefois chez les autres peuples, mais ce qu'un étranger ne doit point faire chez eux ; car ils valent bien la peine d'être étudiés poſément. Je n'approuve pas non plus qu'on diſe du mal du pays où l'on vit & où l'on eſt bien traité : j'aimerois mieux qu'on ſe laiſſât tromper par les apparences, que de moraliſer aux dépens de ſes hôtes. Enfin, je tiens pour ſuſpect tout obſervateur qui ſe pique d'eſprit : je crains toujours que ſans y ſonger il ne ſacrifie la vérité des choſes à l'éclat des penſées & ne faſſe jouer ſa phraſe aux dépens de la juſtice.

Tu ne l'ignores, pas, mon ami, l'eſprit, dit notre Muralt, eſt la manie des François ; je te trouve auſſi du penchant à la même manie, avec cette différence qu'elle a chez eux de la grace, & que de tous les peuples du monde c'eſt à nous qu'elle ſied le moins. Il y a de la recherche & du jeu dans pluſieurs de tes lettres. Je ne parle point de ce tour vif & de ces expreſſions animées qu'inſpire la force du ſentimenr ; je parle de cette gentilleſſe de ſtyle qui n'étant point naturelle ne vient d'elle-même à perſonne, & marque la prétention de celui qui

s'en ſert. Eh Dieu ! des prétentions avec ce qu'on aime ! n'eſt-ce pas plutôt dans l'objet aimé qu'on les doit placer, & n'eſt-on pas glorieux ſoi-même de tout le mérite qu'il a de plus que nous ? Non, ſi l'on anime les converſations indifférentes de quelques ſaillies qui paſſent comme des traits, ce n'eſt point entre deux amans que ce langage eſt de ſaiſon, & le jargon fleuri de la galanterie eſt beaucoup plus éloigné du ſentiment que le ton plus ſimple qu'on puiſſe prendre. J'en appelle à toi-même. L'eſprit eut-il jamais le tems de ſe montrer dans nos tête-à-têtes, & ſi le charme d'un entretien paſſionné l'écarte & l'empêche de paroître, comment des Lettres que l'abſence remplit toujours d'un peu d'amertume & où le cœur parle avec plus d'attendriſſement le pourroient-elles ſupporter ? Quoique toute grande paſſion ſoit ſérieuſe & que l'exceſſive joye elle-même arrache des pleurs plutôt que des ris, je ne veux pas pour cela que l'amour ſoit toujours triſte ; mais je veux que ſa gaité ſoit ſimple, ſans ornement, ſans art, nue comme lui ; en un mot, qu'elle brille de ſes propres graces & non de la parure du bel-eſprit.

L'Inſéparable, dans la chambre de laquelle je t'écris cette Lettre, prétend que j'étois en la commençant dans cet état d'enjouement que l'amour inſpire ou tolere ; mais je ne ſais ce qu'il eſt devenu. A meſure que j'avançois, une cer-

taine langueur s'emparoit de mon ame, & me laiſſoit à peine la force de t'écrire les injures que la mauvaiſe a voulu t'adreſſer : car il eſt bon de t'avertir que la critique de ta critique eſt bien plus de ſa façon que de la mienne : elle m'en a dicté ſur-tout le premier article en riant comme une folle, & ſans me permettre d'y rien changer. Elle dit que c'eſt pour t'apprendre à manquer de reſpect au Marini qu'elle protege & que tu plaiſantes.

Mais ſais-tu bien ce qui nous met toutes deux de ſi bonne humeur ? C'eſt ſon prochain mariage. Le contract fut paſſé hier au ſoir, & le jour eſt pris de lundi en huit. Si jamais amour fut gai, c'eſt aſſurément le ſien ; on ne vit de la vie une fille ſi bouffonnement amoureuſe. Ce bon M. d'Orbe, à qui de ſon côté la tête en tourne, eſt enchanté d'un accueil ſi folâtre. Moins difficile que tu n'étois autrefois, il ſe prête avec plaiſir à la plaiſanterie, & prend pour un chef-d'œuvre de l'amour l'art d'égayer ſa maîtreſſe. Pour elle, on a beau la prêcher, lui repréſenter la bienſéance, lui dire que ſi près du terme elle doit prendre un maintien plus ſérieux, plus grave, & faire un peu mieux les honneurs de l'état qu'elle eſt prête à quitter. Elle traite tout cela de ſotes ſimagrées, elle ſoutient en face à M. d'Orbe que le jour de la cérémonie elle ſera de la meilleure humeur du monde, & qu'on ne ſauroit aller trop gai-

ment à la noce. Mais la petite diſſimulée ne dit pas tout ; je lui ai trouvé ce matin les yeux rouges ; & je parie bien que les pleurs de la nuit payent les ris de la journée. Elle va former de nouvelles chaînes qui relâcheront les doux liens de l'amitié ; elle va commencer une maniere de vivre différente de celle qui lui fut chere ; elle étoit contente & tranquille, elle va courir les hazards auxquels le meilleur mariage expoſe, & quoi qu'elle en diſe, comme une eau pure & calme commence à ſe troubler aux approches de l'orage, ſon cœur timide & chaſte ne voit point ſans quelque allarme le prochain changement de ſon ſort.

O mon ami, qu'ils ſont heureux ! Ils s'aiment ; ils vont s'épouſer ; ils jouiront de leur amour ſans obſtacles, ſans craintes, ſans remords ! Adieu, adieu, je n'en puis dire davantage.

P. S. Nous n'avons vu Milord Edouard qu'un moment, tant il étoit preſſé de continuer ſa route. Le cœur plein de ce que nous lui devons, je voulois lui montrer mes ſentimens & les tiens ; mais j'en ai eu une eſpece de honte. En vérité, c'eſt faire injure à un homme comme lui de le remercier de rien.

LETTRE XVI.

A Julie.

QUe les paſſions impétueuſes rendent les hommes enfans ! Qu'un amour forcené ſe nourrit aiſément de chimeres, & qu'il eſt aiſé de donner le change à des deſirs extrêmes par les plus frivoles objets ! J'ai reçu ta lettre avec les mêmes tranſports que m'auroit cauſé ta préſence, & dans l'emportement de ma joye un vain papier me tenoit lieu de toi. Un des plus grands maux de l'abſence, & le ſeul auquel la raiſon ne peut rien, c'eſt l'inquiétude ſur l'état actuel de ce qu'on aime. Sa ſanté, ſa vie, ſon repos, ſon amour, tout échappe à qui craint de tout perdre ; on n'eſt pas plus ſûr du préſent que de l'avenir, & tous les accidens poſſibles ſe réaliſent ſans ceſſe dans l'eſprit d'un amant qui les redoute. Enfin je reſpire, je vis, tu te portes bien, tu m'aimes, ou plutôt il y a dix jours que tout cela étoit vrai ; mais qui me répondra d'aujourd'hui ? O abſence, ô tourment ! ô bizarre & funeſte état, où l'on ne peut jouïr que du moment paſſé, & où le préſent n'eſt point encore !

Quand tu ne m'aurois pas parlé de l'Inſéparable, j'aurois reconnu ſa malice dans la critique de ma relation, & ſa rancune dans l'apologie

du Marini ; mais s'il m'étoit permis de faire la mienne, je ne reſterois pas ſans réplique.

Premiérement, ma Couſine ; (car c'eſt à elle qu'il faut répondre.) quant au ſtyle, j'ai pris celui de la choſe ; j'ai tâché de vous donner à la fois l'idée & l'exemple du ton des converſations à la mode, & ſuivant un ancien précepte, je vous ai écrit à-peu-près comme on parle en certaines ſociétés. D'ailleurs, ce n'eſt pas l'uſage des figures, mais leur choix que je blâme dans le Cavalier Marin. Pour peu qu'on ait de chaleur dans l'eſprit, on a beſoin de métaphores & d'expreſſions figurées pour ſe faire entendre. Vos lettres mêmes en ſont pleines ſans que vous y ſongiez, & je ſoutiens qu'il n'y a qu'un géometre & un ſot qui puiſſent parler ſans figures. En effet, un même jugement n'eſt-il pas ſuſceptible de cent dégrés de force ? Et comment déterminer celui de ces dégrés qu'il doit avoir ſinon par le tour qu'on lui donne ? Mes propres phraſes me font rire, je l'avoue, & je les trouve abſurdes, grace au ſoin que vous avez pris de les iſoler ; mais laiſſez-les où je les ai miſes, vous les trouverez claires & même énergiques. Si ces yeux éveillés, que vous ſavez ſi bien faire parler, étoient ſéparés l'un de l'autre, & de votre viſage ; Couſine, que penſez-vous qu'ils diroient avec tout leur feu ? Ma foi, rien du tout ; pas même à M. d'Orbe.

La premiere choſe qui ſe préſente à obſer-

ver dans un pays où l'on arrive, n'eſt-ce pas le ton général de la Société? Hé bien, c'eſt auſſi la premiere obſervation que j'ai faite dans celui-ci, & je vous ai parlé de ce qu'on dit à Paris & non pas de ce qu'on y fait. Si j'ai remarqué du contraſte entre les diſcours, les ſentimens, & les actions des honnêtes gens, c'eſt que ce contraſte ſaute aux yeux au premier inſtant. Quand je vois les mêmes hommes changer de maximes ſelon les Cotteries, Moliniſtes dans l'une, Janſéniſtes dans l'autre, vils courtiſans chez un Miniſtre, frondeurs mutins chez un mécontent; quand je vois un homme doré décrier le luxe, un financier les impôts, un prélat le déréglement; quand j'entens une femme de la Cour parler de modeſtie, un grand Seigneur de vertu, un auteur de ſimplicité, un Abbé de Réligion, & que ces abſurdités ne choquent perſonne, ne dois-je pas conclurre à l'inſtant qu'on ne ſe ſoucie pas plus ici d'entendre la vérité que de la dire, & que loin de vouloir perſuader les autres quand on leur parle, on ne cherche pas même à leur faire penſer qu'on croit ce que l'on leur dit?

Mais c'eſt aſſez plaiſanter avec la Couſine. Je laiſſe un ton qui nous eſt étranger à tous trois, & j'eſpere que tu ne me verras pas plus prendre le goût de la ſatire que celui du beleſprit. C'eſt à toi, Julie, qu'il faut à préſent repréſenter;

répondre ; car je ſais diſtinguer la critique badine, des reproches ſérieux.

Je ne conçois pas comment vous avez pu prendre toutes deux le change ſur mon objet. Ce ne ſont point les François que je me ſuis propoſé d'obſerver : car ſi le caractere des nations ne peut ſe déterminer que par leurs différences, comment moi qui n'en connois encore aucune autre, entreprendrois-je de peindre celle-ci ? Je ne ſerois pas, non plus, ſi mal-adroit que de choiſir la Capitale pour le lieu de mes obſervations. Je n'ignore pas que les Capitales different moins entre elles que les Peuples, & que les caracteres nationaux s'y effacent & confondent en grande partie, tant à cauſe de l'influence commune des Cours qui ſe reſſemblent toutes, que par l'effet commun d'une ſociété nombreuſe & reſſerrée, qui eſt le même à-peu-près ſur tous les hommes, & l'emporte à la fin ſur le caractere originel.

Si je voulois étudier un peuple, c'eſt dans les provinces reculées où les habitans ont encore leurs inclinations naturelles, que j'irois les obſerver. Je parcourrois lentement & avec ſoin pluſieurs de ces provinces, les plus éloignées les unes des autres ; toutes les différences que j'obſerverois entre elles me donneroient le génie particulier de chacune ; tout ce qu'elles auroient de commun, & que n'auroient pas les autres peuples, formeroient le génie national,

& ce qui ſe trouveroit par-tout, appartiendroit en général à l'homme. Mais je n'ai ni ce vaſte projet ni l'expérience néceſſaire pour le ſuivre. Mon objet eſt de connoître l'homme, & ma méthode de l'étudier dans ſes diverſes relations. Je ne l'ai vu juſqu'ici qu'en petites ſociétés, épars & preſque iſolé ſur la terre. Je vais maintenant le conſidérer entaſſé par multitudes dans les mêmes lieux, & je commencerai à juger par-là des vrais effets de la Société; car s'il eſt conſtant qu'elle rende les hommes meilleurs, plus elle eſt nombreuſe & rapprochée, mieux ils doivent valoir; & les mœurs, par exemple, ſeront beaucoup plus pures à Paris que dans le Valais; que ſi l'on trouvoit le contraire, il faudroit tirer une conſéquence oppoſée.

Cette méthode pourroit, j'en conviens, me mener encore à la connoiſſance des Peuples, mais par une voye ſi longue & ſi détournée, que je ne ſerois peut-être de ma vie en état de prononcer ſur aucun d'eux. Il faut que je commence par tout obſerver dans le premier où je me trouve; que j'aſſigne enſuite les différences, à meſure que je parcourrai les autres pays; que je compare la France à chacun d'eux, comme on décrit l'olivier ſur un ſaule ou le palmier ſur un ſapin, & que j'attende à juger du premier peuple obſervé, que j'aye obſervé tous les autres.

Veuilles donc, ma charmante prêcheuſe, diſ-

tinguer ici l'obſervation philoſophique de la ſatyre nationale. Ce ne ſont point les Pariſiens que j'étudie, mais les habitans d'une grande ville, & je ne ſais ſi ce que j'en vois ne convient pas à Rome & à Londres tout auſſi-bien qu'à Paris. Les regles de la morale ne dépendent point des uſages des Peuples; ainſi malgré les préjugés dominans je ſens fort bien ce qui eſt mal en ſoi; mais ce mal, j'ignore s'il faut l'attribuer au François ou à l'homme, & s'il eſt l'ouvrage de la coutume ou de la nature. Le tableau du vice offenſe en tous lieux un œil impartial, & l'on n'eſt pas plus blâmable de le reprendre dans un pays où il regne, quoiqu'on y ſoit, que de relever les défauts de l'humanité, quoiqu'on vive avec les hommes. Ne ſuis-je pas à préſent moi-même un habitant de Paris? Peut-être ſans le ſavoir ai-je déja contribué pour ma part au déſordre que j'y remarque; peut-être un trop long ſéjour y corromproit-il ma volonté même; peut-être au bout d'un an ne ſerois-je plus qu'un bourgeois, ſi pour être digne de toi je ne gardois l'ame d'un homme libre & les mœurs d'un Citoyen. Laiſſe-moi donc te peindre ſans contrainte des objets auxquels je rougiſſe de reſſembler, & m'animer au pur zele de la vérité par le tableau de la flaterie & du menſonge.

Si j'étois le maître de mes occupations & de mon ſort, je ſaurois, n'en doute pas, choiſir

d'autres ſujets de Lettres, & tu n'étois pas mécontente de celles que je t'écrivois de Meillerie & du Valais : mais, chere amie, pour avoir la force de ſupporter le fracas du monde où je ſuis contraint de vivre, il faut bien au moins que je me conſole à te le décrire, & que l'idée de préparer des relations m'excite à en chercher les ſujets. Autrement le découragement va m'atteindre à chaque pas, & il faudra que j'abandonne tout ſi tu ne veux rien voir avec moi. Penſe que pour vivre d'une maniere ſi peu conforme à mon goût je fais un effort qui n'eſt pas indigne de ſa cauſe, & pour juger quels ſoins me peuvent mener à toi, ſouffre que je te parle quelquefois des maximes qu'il faut connoître, & des obſtacles qu'il faut ſurmonter.

Malgré ma lenteur, malgré mes diſtractions inévitables, mon recueil étoit fini quand ta lettre eſt arrivée heureuſement pour le prolonger, & j'admire en le voyant ſi court combien de choſes ton cœur m'a ſu dire en ſi peu d'eſpace. Non, je ſoutiens qu'il n'y a point de lecture auſſi délicieuſe, même pour qui ne te connoîtroit pas, s'il avoit une ame ſemblable aux nôtres : Mais comment ne te pas connoître en liſant tes lettres ? Comment prêter un ton ſi touchant & des ſentimens ſi tendres à une autre figure que la tienne ? A chaque phraſe ne voit-on pas le doux regard de tes yeux ? A chaque mot n'entend-on pas ta voix charmante ? Quelle

autre que Julie a jamais aimé, penſé, parlé, agi, écrit, comme elle? Ne ſois donc pas ſurpriſe ſi tes lettres qui te peignent ſi bien ſont quelquefois ſur ton idolâtre amant le même effet que ta préſence. En les reliſant je perds la raiſon, ma tête s'égare dans un délire continuel, un feu dévorant me conſume, mon ſang s'allume & pétille, une fureur me fait treſſaillir. Je crois te voir, te toucher, te preſſer contre mon ſein.... objet adoré, fille enchantereſſe, ſource de délice & de volupté, comment en te voyant ne pas voir les houris faites pour les bienheureux?.... ah viens!.... je la ſens.... elle m'échappe, & je n'embraſſe qu'une ombre.... il eſt vrai, chere Amie, tu es trop belle & tu fus trop tendre pour mon foible cœur; il ne peut oublier ni ta beauté ni tes careſſes; tes charmes triomphent de l'abſence, ils me pourſuivent partout, ils me font craindre la ſolitude, & c'eſt le comble de ma miſere de n'oſer m'occuper toujours de toi.

Ils ſeront donc unis malgré les obſtacles, ou plutôt ils le ſont au moment que j'écris. Aimables & dignes Epoux! Puiſſent le Ciel les combler des biens que méritent leur ſage & paiſible amour, l'innocence de leurs mœurs, l'honnêteté de leurs ames! Puiſſe-t-il leur donner ce bonheur précieux dont il eſt ſi avare envers les cœurs faits pour le goûter! Qu'ils ſeront heureux, s'il leur accorde, hélas, tout ce qu'il nous

ôte ! Mais pourtant ne ſens-tu pas quelque ſorte de conſolation dans nos maux ? Ne ſens-tu pas que l'excès de notre miſere n'eſt point non plus ſans dédommagement, & que s'ils ont des plaiſirs dont nous ſommes privés, nous en avons auſſi qu'ils ne peuvent connoître ? Oui, ma douce amie, malgré l'abſence, les privations, les alarmes, malgré le déſeſpoir même, les puiſſans élancemens de deux cœurs l'un vers l'autre ont toujours une volupté ſecrette ignorée des ames tranquilles. C'eſt un des miracles de l'amour de nous faire trouver du plaiſir à ſouffrir ; & nous regarderions comme le pire des malheurs un état d'indifférence & d'oubli qui nous ôteroit tout le ſentiment de nos peines. Plaignons donc notre ſort, ô Julie ! mais n'envions celui de perſonne. Il n'y a point, peut-être, à tout prendre, d'exiſtence préférable à la nôtre, & comme la divinité tire tout ſon bonheur d'elle-même, les cœurs qu'échauffe un feu céleſte, trouvent dans leurs propres ſentimens une ſorte de jouiſſance pure & délicieuſe, indépendante de la fortune & du reſte de l'univers.

LETTRE XVII.

A Julie.

ENfin me voilà tout-à-fait dans le torrent. Mon recueil fini, j'ai commencé de fréquenter

les ſpectacles & de ſouper en ville. Je paſſe ma journée entiere dans le monde, je prête mes oreilles & mes yeux à tout ce qui les frappe, & n'appercevant rien qui te reſſemble je me recueille au milieu du bruit & converſe en ſecret avec toi. Ce n'eſt pas que cette vie bruyante & tumultueuſe n'ait auſſi quelque ſorte d'attraits, & que la prodigieuſe diverſité d'objets n'offre de certains agrémens à de nouveaux débarqués ; mais pour les ſentir il faut avoir le cœur vuide & l'eſprit frivole ; l'amour & la raiſon ſemblent s'unir pour m'en dégoûter : comme tout n'eſt que vaine apparence, & que tout change à chaque inſtant, je n'ai le tems d'être ému de rien, ni celui de rien examiner.

Ainſi je commence à voir les difficultés de l'étude du monde, & je ne ſais pas même quelle place il faut occuper pour le bien connoître. Le philoſophe en eſt trop loin, l'homme du monde en eſt trop près. L'un voit trop pour pouvoir réfléchir, l'autre trop peu pour juger du tableau total. Chaque objet qui frappe le philoſophe, il le conſidere à part, & n'en pouvant diſcerner ni les liaiſons ni les rapports avec d'autres objets qui ſont hors de ſa portée, il ne le voit jamais à ſa place, & n'en ſent ni la raiſon ni les vrais effets. L'homme du monde voit tout, & n'a le tems de penſer à rien. La mobilité des objets ne lui permet que de les appercevoir & non de les obſerver ; ils s'effacent mu-

tuellement avec rapidité, & il ne lui reſte du tout que des impreſſions confuſes qui reſſemblent au cahos.

On ne peut pas, non plus, voir & méditer alternativement, parce que le ſpectacle exige une continuité d'attention, qui interrompt la réflexion. Un homme qui voudroit diviſer ſon tems par intervalles entre le monde & la ſolitude, toujours agité dans ſa retraite, & toujours étranger dans le monde, ne ſeroit bien nulle part. Il n'y auroit d'autre moyen que de partager ſa vie entiere en deux grands eſpaces, l'un pour voir, l'autre pour réfléchir. Mais cela même eſt preſque impoſſible ; car la raiſon n'eſt pas un meuble qu'on poſe & qu'on reprenne à ſon gré, & quiconque a pu vivre dix ans ſans penſer, ne penſera de ſa vie.

Je trouve auſſi que c'eſt une folie de vouloir étudier le monde en ſimple ſpectateur. Celui qui ne prétend qu'obſerver n'obſerve rien, parce qu'étant inutile dans les affaires & importun dans les plaiſirs, il n'eſt admis nulle part. On ne voit agir les autres qu'autant qu'on agit ſoi-même ; dans l'école du monde comme dans celle de l'amour, il faut commencer par pratiquer ce qu'on veut apprendre.

Quel parti prendrai-je donc, moi étranger qui ne puis avoir aucune affaire en ce pays, & que la différence de religion empêcheroit ſeule d'y pouvoir aſpirer à rien ? Je ſuis réduit à

m'abaiſſer pour m'inſtruire, & ne pouvant jamais être un homme utile, à tâcher de me rendre un homme amuſant. Je m'exerce autant qu'il eſt poſſible à devenir poli ſans fauſſeté, complaiſant ſans baſſeſſe, & à prendre ſi bien ce qu'il y a de bon dans la ſociété, que j'y puiſſe être ſouffert ſans en adopter les vices. Tout homme oiſif qui veut voir le monde doit au moins en prendre les manieres juſqu'à certain point; car de quel droit exigeroit-on d'être admis parmi des gens à qui l'on n'eſt bon à rien, & à qui l'on n'auroit pas l'art de plaire? Mais auſſi quand il a trouvé cet art on ne lui en demande pas davantage, ſur-tout s'il eſt étranger. Il peut ſe diſpenſer de prendre part aux cabales, aux intrigues, aux démêlés; s'il ſe comporte honnêtement envers chacun, s'il ne donne à certaines femmes ni excluſion ni préférence, s'il garde le ſecret de chaque ſociété où il eſt reçu, s'il n'étale point les ridicules d'une maiſon dans une autre, s'il évite les confidences, s'il ſe refuſe aux tracaſſeries, s'il garde par-tout une certaine dignité, il pourra voir paiſiblement le monde, conſerver ſes mœurs, ſa probité, ſa franchiſe même, pourvu qu'elle vienne d'un eſprit de liberté, & non d'un eſprit de parti. Voilà ce que j'ai tâché de faire par l'avis de quelques gens éclairés que j'ai choiſis pour guides parmi les connoiſſances que m'a donné Milord Edouard. J'ai donc commencé d'être admis dans des ſociétés moins nombreuſes &

plus choiſies. Je ne m'étois trouvé juſqu'à préſent qu'à des dînés réglés où l'on ne voit de femme que la maîtreſſe de la maiſon, où tous les déſœuvrés de Paris ſont reçus pour peu qu'on les connoiſſe, où chacun paye comme il peut ſon dîné en eſprit ou en flaterie, & dont le ton bruyant & confus ne differe pas beaucoup de celui des tables d'auberges.

Je ſuis maintenant initié à des myſteres plus ſecrets. J'aſſiſte à des ſoupés priés où la porte eſt fermée à tout ſurvenant, & où l'on eſt ſûr de ne trouver que des gens qui conviennent tous, ſinon les uns aux autres, au moins à ceux qui les reçoivent. C'eſt là que les femmes s'obſervent moins, & qu'on peut commencer à les étudier; c'eſt là que regnent plus paiſiblement des propos plus fins & plus ſatyriques; c'eſt là qu'au lieu des nouvelles publiques, des ſpectacles, des promotions, des morts, des mariages dont on a parlé le matin, on paſſe diſcrettement en revue les anecdotes de Paris, qu'on dévoile tous les événemens ſecrets de la chronique ſcandaleuſe, qu'on rend le bien & le mal également plaiſans & ridicules, & que peignant avec art & ſelon l'intérêt particulier les caracteres des perſonnages, chaque interlocuteur ſans y penſer peint encore beaucoup mieux le ſien; c'eſt là qu'un reſte de circonſpection fait inventer devant les laquais un certain langage entortillé, ſous lequel feignant de rendre la ſatyre plus obſcure, on la rend ſeu-

lement plus amere ; c'eſt là, en un mot, qu'on prétexte de faire moins de mal, mais en effet pour l'enfoncer plus avant.

Cependant à conſidérer ces propos ſelon nos idées, on auroit tort de les appeller ſatyriques ; car ils ſont bien plus railleurs que mordans, & tombent moins ſur le vice que ſur le ridicule. En général, la ſatyre a peu de cours dans les grandes villes, où ce qui n'eſt que mal eſt ſi ſimple, que ce n'eſt pas la peine d'en parler. Que reſte-t-il à blâmer où la vertu n'eſt plus eſtimée, & de quoi médiroit-on quand on ne trouve plus de mal à rien ? A Paris ſur-tout où l'on ne ſaiſit les choſes que par le côté plaiſant, tout ce qui doit allumer la colere & l'indignation eſt toujours mal reçu, s'il n'eſt mis en chanſon ou en épigramme. Les jolies femmes n'aiment point à ſe fâcher ; auſſi ne ſe fâchent-elles de rien ; elles aiment à rire, & comme il n'y a pas le mot pour rire au crime, les fripons ſont d'honnêtes gens comme tout le monde ; mais malheur à qui prête le flanc au ridicule, ſa cauſtique empreinte eſt ineffaçable, il ne déchire pas ſeulement les mœurs, la vertu, il marque juſqu'au vice même ; il fait calomnier les méchans. Mais revenons à nos ſoupés.

Ce qui m'a le plus frappé dans ces ſociétés d'élite, c'eſt de voir ſix perſonnes choiſies exprès pour s'entretenir agréablement enſemble, & parmi leſquelles régnent même le plus ſou-

vent des liaiſons ſecrettes, ne pouvoir reſter une heure entre elles ſix, ſans y faire intervenir la moitié de Paris, comme ſi leurs cœurs n'avoient rien à ſe dire, & qu'il n'y eût là perſonne qui méritât de les intéreſſer. Te ſouvient-il, ma Julie, comment en ſoupant chez ta Couſine, ou chez toi, nous ſavions, en dépit de la contrainte & du myſtere, faire tomber l'entretien ſur des ſujets qui euſſent du rapport à nous, & comment à chaque réflexion touchante, à chaque alluſion ſubtile, un regard plus vif qu'un éclair, un ſoupir plutôt deviné qu'apperçu, en portoit le doux ſentiment d'un cœur à l'autre.

Si la converſation ſe tourne par hazard ſur les convives, c'eſt communément dans un certain jargon de ſociété dont il faut avoir la clé pour l'entendre. A l'aide de ce chiffre, on ſe fait réciproquement, & ſelon le goût du tems, mille mauvaiſes plaiſanteries, durant leſquelles le plus ſot n'eſt pas celui qui brille le moins, tandis qu'un tiers mal inſtruit eſt réduit à l'ennui & au ſilence, ou à rire de ce qu'il n'entend point. Voilà hors le tête-à-tête qui m'eſt & me ſera toujours inconnu, tout ce qu'il y a de tendre & d'affectueux dans les liaiſons de ce pays.

Au milieu de tout cela qu'un homme de poids avance un propos grave, ou agite une queſtion ſérieuſe, auſſi-tôt l'attention commune ſe fixe

à ce nouvel objet ; hommes, femmes, vieillards, jeunes gens, tout ſe prête à le conſidérer par toutes ſes faces, & l'on eſt étonné du ſens & de la raiſon qui ſortent comme à l'envi de toutes ces têtes folâtres. (*h*) Un point de morale ne ſeroit pas mieux diſcuté dans une ſociété de philoſophes que dans celle d'une jolie femme de Paris ; les concluſions y ſeroient même ſouvent moins ſeveres ; car le philoſophe qui veut agir comme il parle, y regarde à deux fois ; mais ici où toute la morale eſt un pur verbiage, on peut être auſtere ſans conſéquence, & l'on ne ſeroit pas fâché, pour rabattre un peu l'orgueil philoſophique, de mettre la vertu ſi haut, que le ſage même n'y pût atteindre. Au reſte, hommes & femmes, tous inſtruits par l'expérience du monde, & ſur-tout par leur conſcience, ſe réuniſſent pour penſer de leur eſpece auſſi mal qu'il eſt poſſible, toujours philoſophant triſtement, toujours dégradant par vanité la nature humaine, toujours cherchant dans quelque vice la cauſe de tout ce qui ſe fait de bien, toujours d'après leur propre cœur médiſant du cœur de l'homme.

(*h*) Pourvu, toutefois, qu'une plaiſanterie imprévue ne vienne pas déranger cette gravité ; car alors chacun renchérit ; tout part à l'inſtant, & il n'y a plus moyen de reprendre le ton ſérieux. Je me rappelle un certain pacquet de gimblettes qui troubla ſi plaiſamment une repréſentation de la foire. Les acteurs dérangés n'étoient que des animaux ; mais que de choſes ſont gimblettes pour beaucoup d'hommes ! On ſait qui Fontenelle a voulu peindre dans l'hiſtoire des Tyrintiens.

Malgré cette aviliſſante doctrine, un des ſujets favoris de ces paiſibles entretiens, c'eſt le ſentiment; mot par lequel il ne faut pas entendre un épanchement affectueux dans le ſein de l'amour ou de l'amitié; cela ſeroit d'une fadeur à mourir. C'eſt le ſentiment mis en grandes maximes générales & quinteſſencié par tout ce que la métaphyſique a de plus ſubtil. Je puis dire n'avoir de ma vie ouï tant parler du ſentiment, ni ſi peu compris ce qu'on en diſoit. Ce ſont des rafinemens inconcevables. O Julie, nos cœurs groſſiers n'ont jamais rien ſu de toutes ces belles maximes, & j'ai peur qu'il n'en ſoit du ſentiment chez les gens du monde comme d'Homere chez les Pédans, qui lui forgent mille beautés chimériques, faute d'appercevoir les véritables. Ils dépenſent ainſi tout leur ſentiment en eſprit, & il s'en exhale tant dans le diſcours, qu'il n'en reſte plus pour la pratique. Heureuſement, la bienſéance y ſupplée, & l'on fait par uſage à-peu-près les mêmes choſes qu'on feroit par ſenſibilité; du moins tant qu'il n'en coûte que des formules & quelques gênes paſſageres, qu'on s'impoſe pour faire bien parler de ſoi; car quand les ſacrifices vont juſqu'à gêner trop long-tems ou à coûter trop cher, adieu le ſentiment; la bienſéance n'en exige pas juſques-là. A cela près, on ne ſauroit croire à quel point tout eſt compaſſé, meſuré, peſé, dans ce qu'ils appellent

des procédés ; tout ce qui n'eſt plus dans les ſentimens, ils l'ont mis en regle, & tout eſt reglé parmi eux. Ce peuple imitateur ſeroit plein d'originaux qu'il ſeroit impoſſible d'en rien ſavoir ; car nul homme n'oſe être lui-même. *Il faut faire comme les autres ;* c'eſt la premiere maxime de la ſageſſe du pays. *Cela ſe fait, cela ne ſe fait pas.* Voilà la déciſion ſuprême.

Cette apparente régularité donne aux uſages communs l'air du monde le plus comique, même dans les choſes les plus ſérieuſes. On ſait à point nommé quand il faut envoyer ſavoir des nouvelles, quand il faut ſe faire écrire, c'eſt-à-dire, faire une viſite qu'on ne fait pas ; quand il faut la faire ſoi-même, quand il eſt permis d'être chez ſoi, quand on doit n'y pas être, quoiqu'on y ſoit ; quelles offres l'un doit faire ; quelles offres l'autre doit rejetter ; quel degré de triſteſſe on doit prendre à telle ou telle mort (*i*), combien de tems on doit pleurer à la campagne ; le jour où l'on peut revenir ſe conſoler à la ville ; l'heure & la minute où l'affliction permet de donner le bal ou d'aller au ſpectacle. Tout le monde y fait à la

(*i*) S'affliger à la mort de quelqu'un eſt un ſentiment d'humanité & un témoignage de bon naturel, mais non pas un devoir de vertu, ce quelqu'un fût-il même notre Pere. Quiconque en pareil cas n'a point d'affliction dans le cœur n'en doit point montrer au dehors ; car il eſt beaucoup plus eſſentiel de fuir la fauſſeté, que de s'aſſervir aux bienſéances.

fois la même choſe dans la même circonſtance : Tout va par tems comme les mouvemens d'un régiment en bataille : Vous diriez que ce ſont autant de marionettes clouées ſur la même planche, ou tirées par le même fil.

Or comme il n'eſt pas poſſible que tous ces gens qui font exactement la même choſe ſoient exactement affectés de même, il eſt clair qu'il faut les pénétrer par d'autres moyens pour les connoître ; il eſt clair que tout ce jargon n'eſt qu'un vain formulaire, & ſert moins à juger des mœurs, que du ton qui regne à Paris. On apprend ainſi les propos qu'on y tient, mais rien de ce qui peut ſervir à les apprécier. J'en dis autant de la plupart des écrits nouveaux ; j'en dis autant de la Scene même qui depuis Moliere eſt bien plus un lieu où ſe débitent de jolies converſations, que la repréſentation de la vie civile. Il y a ici trois théâtres, ſur deux deſquels on repréſente des Etres chimériques, ſavoir ſur l'un des Arlequins, des Pantalons, des Scaramouches ; ſur l'autre des Dieux, des Diables, des Sorciers. Sur le troiſieme on repréſente ces pieces immortelles dont la lecture nous faiſoit tant de plaiſir, & d'autres plus nouvelles qui paroiſſent de tems en tems ſur la ſcene. Pluſieurs de ces pieces ſont tragiques, mais peu touchantes, & ſi l'on y trouve quelques ſentimens naturels, & quelque vrai rapport au cœur humain, elles n'offrent aucune ſorte d'in-

d'inſtruction ſur les mœurs particulieres du peuple qu'elles amuſent.

L'inſtitution de la tragédie avoit chez ſes inventeurs un fondement de religion qui ſuffiſoit pour l'autoriſer. D'ailleurs, elle offroit aux Grecs un ſpectacle inſtructif & agréable dans les malheurs des Perſes leurs ennemis, dans les crimes & les folies des Rois dont ce peuple s'étoit délivré. Qu'on repréſente à Berne, à Zurich, à la Haye l'ancienne tirannie de la maiſon d'Autriche, l'amour de la patrie & de la liberté nous rendra ces pieces intéreſſantes; mais qu'on me diſe de quel uſage ſont ici les tragédies de Corneille, & ce qu'importe au peuple de Paris Pompée ou Sertorius? Les tragédies Grecques rouloient ſur des événemens réels ou réputés tels par les ſpectateurs, & fondés ſur des traditions hiſtoriques. Mais que fait une flame héroïque & pure dans l'ame des Grands? Ne diroit-on pas que les combats de l'amour & de la vertu leur donnent ſouvent de mauvaiſes nuits, & que le cœur a beaucoup à faire dans les mariages des Rois? Juge de la vraiſemblance & de l'utilité de tant de pieces, qui roulent toutes ſur ce chimérique ſujet!

Quant à la comédie, il eſt certain qu'elle doit repréſenter au naturel les mœurs du peuple pour lequel elle eſt faite, afin qu'il s'y corrige de ſes vices & de ſes défauts comme on ôte devant un miroir les taches de ſon viſage.

Térence & Plaute ſe tromperent dans leur objet ; mais avant eux Ariſtophane & Ménandre avoient expoſé aux Athéniens les mœurs Athéniennes, & depuis, le ſeul Moliere peignit plus naïvement encore celles des François du ſiecle dernier à leurs propres yeux. Le tableau a changé, mais il n'eſt plus revenu de peintre. Maintenant on copie au théâtre les converſations d'une centaine de maiſons de Paris. Hors de cela, on n'y apprend rien des mœurs des François. Il y a dans cette grande ville cinq ou ſix cent mille ames dont il n'eſt jamais queſtion ſur la Scene. Moliere oſa peindre des bourgeois & des artiſans auſſi bien que des Marquis ; Socrate faiſoit parler des cochers, menuiſiers, cordonniers, maçons. Mais les Auteurs d'aujourd'hui qui ſont des gens d'un autre air, ſe croiroient déshonorés s'ils ſavoient ce qui ſe paſſe au comptoir d'un Marchand ou dans la boutique d'un ouvrier ; il ne leur faut que des interlocuteurs illuſtres, & ils cherchent dans le rang de leurs perſonnages l'élévation qu'ils ne peuvent tirer de leur génie. Les ſpectateurs eux-mêmes ſont devenus ſi délicats, qu'ils craindroient de ſe compromettre à la Comédie comme en viſite, & ne daigneroient pas aller voir en repréſentation des gens de moindre condition qu'eux. Ils ſont comme les ſeuls habitans de la terre ; tout le reſte n'eſt rien à leurs yeux. Avoir un Caroſſe, un Suiſſe, un maître

d'hôtel, c'eſt être comme tout le monde. Pour être comme tout le monde il faut être comme très-peu de gens. Ceux qui vont à pied ne ſont pas du monde ; ce ſont des Bourgeois, des hommes du peuple, des gens de l'autre monde, & l'on diroit qu'un caroſſe n'eſt pas tant néceſſaire pour ſe conduire que pour exiſter. Il y a comme cela une poignée d'impertinens qui ne comptent qu'eux dans tout l'univers & ne valent gueres la peine qu'on les compte, ſi ce n'eſt pour le mal qu'ils font. C'eſt pour eux uniquement que ſont faits les ſpectacles. Ils s'y montrent à la fois comme repréſentés au milieu du théâtre & comme repréſentans aux deux côtés, ils ſont perſonnages ſur la Scene & Comédiens ſur les bancs. C'eſt ainſi que la ſphere du monde & des auteurs ſe retrécit ; c'eſt ainſi que la ſcene moderne ne quitte plus ſon ennuyeuſe dignité. On n'y fait plus montrer les hommes qu'en habit doré. Vous diriez que la France n'eſt peuplée que de Comtes & de Chevaliers, & plus le peuple y eſt miſérable & gueux plus le tableau du peuple y eſt brillant & magnifique. Cela fait qu'en peignant le ridicule des états qui ſervent d'exemple aux autres, on le répand plutôt que de l'éteindre, & que le peuple, toujours ſinge & imitateur des riches, va moins au théâtre pour rire de leurs folies que pour les étudier, & devenir encore plus fou qu'eux en les imitant. Voilà de quoi

fut cauſe Moliere lui-même ; il corrigea la Cour en infectant la ville, & ſes ridicules Marquis furent le premier modele des petits-maîtres bourgeois qui leur ſuccéderent.

En général il y a beaucoup de diſcours & peu d'action ſur la Scene Françoiſe ; peut-être eſt-ce qu'en effet le François parle encore plus qu'il n'agit, ou du moins qu'il donne un bien plus grand prix à ce qu'on dit qu'à ce qu'on fait. Quelqu'un diſoit en ſortant d'une piece de Denis le Tyran, je n'ai rien vu, mais j'ai entendu force paroles. Voilà ce qu'on peut dire en ſortant des pieces Françoiſes. Racine & Corneille avec tout leur génie ne ſont eux-mêmes que des parleurs, & leur Succeſſeur eſt le premier qui à l'imitation des Anglois ait oſé mettre quelquefois la ſcene en repréſentation. Communément tout ſe paſſe en beaux dialogues bien agencés, bien ronflans, où l'on voit d'abord que le premier ſoin de chaque interlocuteur eſt toujours celui de briller. Preſque tout s'énonce en maximes générales. Quelque agités qu'ils puiſſent être, ils ſongent toujours plus au public qu'à eux-mêmes ; une ſentence leur coute moins qu'un ſentiment ; les pieces de Racine & de Moliere (*k*) exceptées, le *je* eſt preſ-

(*k*) Il ne faut point aſſocier en ceci Moliere à Racine ; car le premier eſt, comme tous les autres, plein de maximes & de ſentences, ſur-tout dans ſes pieces en vers : Mais chez Racine tout eſt ſentiment, il a ſu faire parler

que auſſi ſcrupuleuſement banni de la ſcene Françoiſe que des écrits de Port-Royal, & les paſſions humaines auſſi modeſtes que l'humilité Chrétienne n'y parlent jamais que par *on*. Il y a encore une certaine dignité maniérée dans le geſte & dans le propos, qui ne permet jamais à la paſſion de parler exactement ſon langage ni à l'auteur de revêtir ſon perſonnage & de ſe tranſporter au lieu de la ſcene, mais le tient toujours enchaîné ſur le théâtre & ſous les yeux des Spectateurs. Auſſi les ſituations les plus vives ne lui font-elles jamais oublier un bel arrangement de phraſes ni des attitudes élégantes; & ſi le déſeſpoir lui plonge un poignard dans le cœur, non content d'obſerver la décence en tombant comme Polixene, il ne tombe point, la décence le maintient debout après ſa mort, & tous ceux qui viennent d'expirer s'en retournent l'inſtant d'après ſur leurs jambes.

Tout cela vient de ce que le François ne cherche point ſur la ſcene le naturel & l'illuſion & n'y veut que de l'eſprit & des penſées; il fait cas de l'agrément & non de l'imitation, & ne ſe ſoucie pas d'être ſéduit pourvû qu'on l'amuſe. Perſonne ne va au ſpectacle pour le plaiſir du ſpectacle, mais pour voir l'aſſemblée, pour en être vu, pour ramaſſer de quoi fournir au caquet après la piece, & l'on ne ſonge à ce

chacun pour ſoi, & c'eſt en cela qu'il eſt vraiment unique parmi les auteurs dramatiques de ſa nation.

qu'on voit que pour ſavoir ce qu'on en dira. L'Acteur pour eux eſt toujours l'Acteur, jamais le perſonnage qu'il repréſente. Cet homme qui parle en maître du monde n'eſt point Auguſte, c'eſt Baron, la veuve de Pompée eſt Adrienne, Alzire eſt Mlle. Gauſſin, & ce fier Sauvage eſt Grandval. Les Comédiens de leur côté négligent entiérement l'illuſion dont ils voyent que perſonne ne ſe ſoucie. Ils placent les Héros de l'antiquité entre ſix rangs de jeunes Pariſiens; ils calquent les modes françoiſes ſur l'habit romain; on voit Cornélie en pleurs avec deux doigts de rouge, Caton poudré au blanc, & Brutus en panier. Tout cela ne choque perſonne & ne fait rien au ſuccès des pieces; comme on ne voit que l'Acteur dans le perſonnage, on ne voit, non plus, que l'Auteur dans le drame, & ſi le coſtume eſt négligé cela ſe pardonne aiſément; car on ſait bien que Corneille n'étoit pas tailleur ni Crébillon perruquier.

Ainſi, de quelque ſens qu'on enviſage les choſes, tout n'eſt ici que babil, jargon, propos ſans conſéquence. Sur la ſcene comme dans le monde on a beau écouter ce qui ſe dit, on n'apprend rien de ce qui ſe fait, & qu'a-t-on beſoin de l'apprendre? ſitôt qu'un homme a parlé, s'informe-t-on de ſa conduite, n'a-t-il pas tout fait, n'eſt-il pas jugé? l'honnête homme d'ici n'eſt point celui qui fait de bonnes actions, mais celui qui dit de belles choſes,

& un ſeul propos inconſidéré, lâché ſans réflexion, peut faire à celui qui le tient un tort irréparable que n'effaceroient pas quarante ans d'intégrité. En un mot, bien que les œuvres des hommes ne reſſemblent guere à leurs diſcours je vois qu'on ne les peint que par leurs diſcours ſans égard à leurs œuvres ; je vois auſſi que dans une grande ville la ſociété paroît plus douce, plus facile, plus ſûre même que parmi des gens moins étudiés ; mais les hommes y ſont-ils en effet plus humains, plus modérés, plus juſtes ? Je n'en ſais rien. Ce ne ſont encore-là que des apparences, & ſous ces dehors ſi ouverts & ſi agréables les cœurs ſont peut-être plus cachés, plus enfoncés en dedans que les nôtres. Etranger, iſolé, ſans affaires, ſans liaiſons, ſans plaiſirs & ne voulant m'en rapporter qu'à moi, le moyen de pouvoir prononcer ?

Cependant je commence à ſentir l'ivreſſe où cette vie agitée & tumultueuſe plonge ceux qui la menent, & je tombe dans un étourdiſſement ſemblable à celui d'un homme aux yeux duquel on fait paſſer rapidement une multitude d'objets. Aucun de ceux qui frappent n'attache mon cœur, mais tous enſemble en troublent & ſuſpendent les affections, au point d'en oublier quelques inſtants ce que je ſuis & à qui je ſuis. Chaque jour en ſortant de chez moi j'enferme mes ſentimens ſous la clef, pour en prendre

d'autres qui ſe prêtent aux frivoles objets qui m'attendent. Inſenſiblement je juge & raiſonne comme j'entens juger & raiſonner tout le monde. Si quelquefois j'eſſaye de ſecouer les préjugés & de voir les choſes comme elles ſont, à l'inſtant je ſuis écraſé d'un certain verbiage qui reſſemble beaucoup à du raiſonnement. On me prouve avec évidence qu'il n'y a que le demi-philoſophe qui regarde à la réalité des choſes; que le vrai ſage ne les conſidere que par les apparences; qu'il doit prendre les préjugés pour principes, les bienſéances pour loix, & que la plus ſublime ſageſſe conſiſte à vivre comme les foux.

Forcé de changer ainſi l'ordre de mes affections morales; forcé de donner un prix à des chimeres, & d'impoſer ſilence à la nature & à la raiſon, je vois ainſi défigurer ce divin modele que je porte au dedans de moi, & qui ſervoit à la fois d'objet à mes deſirs & de regle à mes actions, je flote de caprice en caprice, & mes goûts étant ſans ceſſe aſſervis à l'opinion, je ne puis être ſûr un ſeul jour de ce que j'aimerai le lendemain.

Confus, humilié, conſterné, de ſentir dégrader en moi la nature de l'homme, & de me voir ravalé ſi bas de cette grandeur intérieure où nos cœurs enflammés s'élevoient réciproquement, je reviens le ſoir pénétré d'une ſecrette triſteſſe, accablé d'un dégoût mortel, & le

cœur vuide & gonflé comme un balon rempli d'air. O amour ! ô purs ſentimens que je tiens de lui !.... avec quel charme je rentre en moi-même ! avec quel tranſport j'y retrouve encore mes premieres affections & ma premiere dignité ? Combien je m'applaudis d'y revoir briller dans tout ſon éclat l'image de la vertu, d'y contempler la tienne, ô Julie, aſſiſe ſur un trône de gloire & diſſipant d'un ſouffle tous ces preſtiges ! Je ſens reſpirer mon ame oppreſſée, je crois avoir recouvré mon exiſtence & ma vie, & je reprens avec mon amour tous les ſentimens ſublimes qui le rendent digne de ſon objet.

LETTRE XVIII.

De Julie.

JE viens, mon bon ami, de jouïr d'un des plus doux ſpectacles qui puiſſent jamais charmer mes yeux. La plus ſage, la plus aimable des filles eſt enfin devenue la plus digne & la meilleure des femmes. L'honnête homme dont elle a comblé les vœux, plein d'eſtime & d'amour pour elle, ne reſpire que pour la chérir, l'adorer, la rendre heureuſe, & je goûte le charme inexprimable d'être témoin du bonheur de mon amie, c'eſt-à-dire de le partager. Tu n'y ſeras pas moins ſenſible, j'en ſuis bien

ſure, toi qu'elle aima toujours ſi tendrement, toi qui lui fus cher preſque dès ſon enfance, & à qui tant de bienfaits l'ont dû rendre encore plus cher. Oui, tous les ſentimens qu'elle éprouve ſe font ſentir à nos cœurs comme au ſien. S'ils ſont des plaiſirs pour elle, ils ſont pour nous des conſolations, & tel eſt le prix de l'amitié qui nous joint, que la félicité d'un des trois ſuffit pour adoucir les maux des deux autres.

Ne nous diſſimulons pas, pourtant, que cette amie incomparable va nous échapper en partie. La voilà dans un nouvel ordre de choſes; la voilà ſujette à de nouveaux engagemens, à de nouveaux devoirs, & ſon cœur qui n'étoit qu'à nous ſe doit maintenant à d'autres affections auxquelles il faut que l'amitié céde le premier rang. Il y a plus, mon ami; nous devons de notre part devenir plus ſcrupuleux ſur les témoignages de ſon zele; nous ne devons pas ſeulement conſulter ſon attachement pour nous, & le beſoin que nous avons d'elle, mais ce qui convient à ſon nouvel état, & ce qui peut agréer ou déplaire à ſon mari. Nous n'avons pas beſoin de chercher ce qu'exigeroit en pareil cas la vertu; les loix ſeules de l'amitié ſuffiſent. Celui qui pour ſon intérêt particulier pourroit compromettre un ami mériteroit-il d'en avoir? Quand elle étoit fille, elle étoit libre, elle n'avoit à répondre de ſes démarches qu'à elle-mê-

me, & l'honnêteté de ſes intentions ſuffiſoit pour la juſtifier à ſes propres yeux. Elle nous regardoit comme deux époux deſtinés l'un à l'autre, & ſon cœur ſenſible & pur alliant la plus chaſte pudeur pour elle-même à la plus tendre compaſſion pour ſa coupable amie, elle couvroit ma faute ſans la partager : Mais à préſent, tout eſt changé ; elle doit compte de ſa conduite à un autre ; elle n'a pas ſeulement engagé ſa foi, elle a aliéné ſa liberté. Dépoſitaire en même tems de l'honneur de deux perſonnes, il ne lui ſuffit pas d'être honnête, il faut encore qu'elle ſoit honorée ; il ne lui ſuffit pas de ne rien faire que de bien, il faut encore qu'elle ne faſſe rien qui ne ſoit approuvé. Une femme vertueuſe ne doit pas ſeulement mériter l'eſtime de ſon mari mais l'obtenir ; s'il la blâme elle eſt blâmable ; & fût-elle innocente, elle a tort ſitôt qu'elle eſt ſoupçonnée ; car les apparences mêmes ſont au nombre de ſes devoirs.

Je ne vois pas clairement ſi toutes ces raiſons ſont bonnes ; tu en ſeras le juge ; mais un certain ſentiment intérieur m'avertit qu'il n'eſt pas bien que ma Couſine continue d'être ma confidente, ni qu'elle me le diſe la premiere. Je me ſuis ſouvent trouvée en faute ſur mes raiſonnemens, jamais ſur les mouvemens ſecrets qui me les inſpirent, & cela fait que j'ai plus de confiance à mon inſtinct qu'à ma raiſon.

Sur ce principe j'ai déja pris un prétexte pour

retirer tes lettres, que la crainte d'une ſurpriſe me faiſoit tenir chez elle. Elle me les a rendues avec un ſerrement de cœur que le mien m'a fait appercevoir, & qui m'a trop confirmé que j'avois fait ce qu'il falloit faire. Nous n'avons point eu d'explication, mais nos regards en tenoient lieu, elle m'a embraſſée en pleurant; nous ſentions ſans nous rien dire combien le tendre langage de l'amitié a peu beſoin du ſecours des paroles.

A l'égard de l'adreſſe à ſubſtituer à la ſienne, j'avois ſongé d'abord à celle de Fanchon Anet, & c'eſt bien la voye la plus ſûre que nous pourrions choiſir; mais ſi cette jeune femme eſt dans un rang plus bas que ma couſine, eſt-ce une raiſon d'avoir moins d'égard pour elle en ce qui concerne l'honnêteté? N'eſt-il pas à craindre au contraire, que des ſentimens moins élevés ne lui rendent mon exemple plus dangereux, que ce qui n'étoit pour l'une que l'effort d'une amitié ſublime ne ſoit pour l'autre un commencement de corruption, & qu'en abuſant de ſa reconnoiſſance je ne force la vertu même à ſervir d'inſtrument au vice? Ah! n'eſt-ce pas aſſez pour moi d'être coupable ſans me donner des complices, & ſans aggraver mes fautes du poids de celles d'autrui? N'y penſons point, mon ami; j'ai imaginé un autre expédient beaucoup moins ſûr, à la vérité, mais auſſi moins repréhenſible, en ce qu'il ne

compromet perſonne & ne nous donne aucun confident ; c'eſt de m'écrire ſous un nom en l'air, comme par exemple, M. du Boſquet, & de mettre une enveloppe adreſſée à Régianino que j'aurai ſoin de prévenir. Ainſi Régianino lui-même ne ſaura rien ; il n'aura tout au plus que des ſoupçons qu'il n'oſeroit vérifier, car Milord Edouard de qui dépend ſa fortune m'a répondu de lui. Tandis que notre correſpondance continuera par cette voye, je verrai ſi l'on peut reprendre celle qui nous ſervit durant le voyage de Valais, ou quelque autre qui ſoit permanente & ſûre.

Quand je ne connoîtrois pas l'état de ton cœur, je m'appercevrois, par l'humeur qui regne dans tes relations, que la vie que tu menes n'eſt pas de ton goût. Les Lettres de M. de Muralt dont on s'eſt plaint en France étoient moins ſéveres que les tiennes ; comme un enfant qui ſe dépite contre ſes maîtres, tu te venges d'être obligé d'étudier le monde, ſur les premiers qui te l'apprennent. Ce qui me ſurprend le plus eſt que la choſe qui commence par te révolter eſt celle qui prévient tous les étrangers, ſavoir l'accueil des François & le ton général de leur ſociété, quoique de ton propre aveu tu doives perſonnellement t'en louer. Je n'ai pas oublié la diſtinction de Paris en particulier & d'une grande ville en général ; mais je vois qu'ignorant ce qui convient à l'un ou à l'autre, tu

fais ta critique à bon compte, avant de ſavoir ſi c'eſt une médiſance ou une obſervation. Quoi qu'il en ſoit, j'aime la nation Françoiſe, & ce n'eſt pas m'obliger que d'en mal parler. Je dois aux bons livres qui nous viennent d'elle la plupart des inſtructions que nous avons priſes enſemble. Si notre pays n'eſt plus barbare, à qui en avons-nous l'obligation ? Les deux plus grands, les deux plus vertueux des modernes, Catinat, Fénélon, étoient tous deux François. Henri-quatre, le Roi que j'aime, le bon Roi, l'étoit. Si la France n'eſt pas le pays des hommes libres, elle eſt celui des hommes vrais, & cette liberté vaut bien l'autre aux yeux du ſage. Hoſpitaliers, protecteur de l'étranger, les François lui paſſent même la vérité qui les bleſſe, & l'on ſe feroit lapider à Londres ſi l'on y oſoit dire des Anglois la moitié du mal que les François laiſſent dire d'eux à Paris. Mon Pere, qui a paſſé ſa vie en France ne parle qu'avec tranſport de ce bon & aimable peuple. S'il y a verſé ſon ſang au ſervice du Prince, le Prince ne l'a point oublié dans ſa retraite, & l'honore encore de ſes bienfaits ; ainſi je me regarde comme intéreſſée à la gloire d'un pays où mon Pere a trouvé la ſienne. Mon ami, ſi chaque peuple a ſes bonnes & ſes mauvaiſes qualités, honore au moins la vérité qui loue, auſſi bien que la vérité qui blâme.

Je te dirai plus ; pourquoi perdrois-tu en

viſites oiſives le tems qui te reſte à paſſer aux lieux où tu es ? Paris eſt-il moins que Londres le théâtre des talens, & les étrangers y font-ils moins aiſément leur chemin ? Crois-moi, tous les Anglois ne ſont pas des Lords Edouards, & tous les François ne reſſemblent pas à ces beaux diſeurs qui te déplaiſent ſi fort. Tente, eſſaye, fais quelques épreuves, ne fût-ce que pour approfondir les mœurs, & juger à l'œuvre ces gens qui parlent ſi bien. Le pere de ma Couſine dit que tu connois la conſtitution de l'empire & les intérêts des Princes. Milord Edouard trouve auſſi que tu n'as pas mal étudié les principes de la politique & les divers ſyſtêmes de gouvernement. J'ai dans la tête que le pays du monde où le mérite eſt le plus honoré eſt celui qui te convient le mieux, & que tu n'as beſoin que d'être connu pour être employé. Quant à la Religion, pourquoi la tienne te nuiroit-elle plus qu'à un autre ? La raiſon n'eſt-elle pas le préſervatif de l'intolérance & du fanatiſme ? Eſt-on plus bigot en France qu'en Allemagne ? & qui t'empêcheroit de pouvoir faire à Paris le même chemin que M. de St. Saphorin a fait à Vienne ? Si tu conſideres le but, les plus prompts eſſais ne doivent-ils pas accélérer les ſuccès ? Si tu compares les moyens, n'eſt-il pas plus honnête encore de s'avancer par ſes talens que pas ſes amis ? ſi tu ſonges... ah ! cette

mer !... un plus long trajet.... j'aimerois mieux l'Angleterre, ſi Paris étoit au delà.

A propos de cette grande Ville, oſerois-je relever une affectation que je remarque dans tes lettres ? Toi qui me parlois des Valaiſanes avec tant de plaiſir, pourquoi ne me dis-tu rien des Pariſiennes ? Ces femmes galantes & célebres valent-elles moins la peine d'être dépeintes que quelques montagnardes ſimples & groſſieres ? Crains-tu peut-être de me donner de l'inquiétude par le tableau des plus ſéduiſantes perſonnes de l'univers ? Déſabuſe-toi, mon ami ; ce que tu peux faire de pis pour mon repos eſt de ne me point parler d'elles, & quoi que tu m'en puiſſes dire, ton ſilence à leur égard m'eſt beaucoup plus ſuſpect que tes éloges.

Je ſerois bien aiſe auſſi d'avoir un petit mot ſur l'Opéra de Paris dont on dit ici des merveilles ; car enfin la muſique peut être mauvaiſe, & le ſpectacle avoir ſes beautés ; s'il n'en a pas, c'eſt un ſujet pour ta médiſance, & du moins tu n'offenſeras perſonne.

Je ne ſais ſi c'eſt la peine de te dire qu'à l'occaſion de la noce il m'eſt encore venu ces jours paſſés deux épouſeurs comme par rendez-vous. L'un d'Yverdun, gîtant, chaſſant de château en château ; l'autre du pays Allemand par le coche de Berne. Le premier eſt une maniere de petit-maître, parlant aſſez réſolument pour faire trouver ſes réparties ſpirituelles à ceux qui

qui n'en écoutent que le ton. L'autre eſt un grand nigaud timide, non de cette aimable timidité qui vient de crainte de déplaire, mais de l'embarras d'un ſot qui ne ſait que dire, & du mal-aiſe d'un libertin qui ne ſe ſent pas à ſa place auprès d'une honnête fille. Sachant très-poſitivement les intentions de mon pere au ſujet de ces deux Meſſieurs, j'uſe avec plaiſir de la liberté qu'il me laiſſe de les traiter à ma fantaiſie, & je ne crois pas que cette fantaiſie laiſſe durer long-tems celle qui les amene. Je les hais d'oſer attaquer un cœur où tu regnes, ſans armes pour te le diſputer; s'ils en avoient, je les haïrois davantage encore, mais où les prendroient-ils, eux, & d'autres, & tout l'univers? Non, non, ſois tranquille, mon aimable ami. Quand je retrouverois un mérite égal au tien, quand il ſe préſenteroit un autre toi-même, encore le premier venu ſeroit-il le ſeul écouté. Ne t'inquiéte donc point de ces deux eſpeces dont je daigne à peine te parler. Quel plaiſir j'aurois à leur meſurer deux doſes de dégoût ſi parfaitement égales, qu'ils prillent la réſolution de partir enſemble, comme ils ſont venus, & que je puſſe t'apprendre à la fois le départ de tous deux!

M. de Crouzas vient de nous donner une réfutation des Epitres de Pope que j'ai lue avec ennui. Je ne ſais pas, au vrai, equel des deux auteurs a raiſon; mais je ſais bien que le livre

de M. de Crouzas ne fera jamais faire une bonne action, & qu'il n'y a rien de bon qu'on ne ſoit tenté de faire en quittant celui de Pope. Je n'ai point, pour moi, d'autre maniere de juger de mes lectures, que de ſonder les diſpoſitions où elles laiſſent mon ame, & j'imagine à peine quelle ſorte de bonté peut avoir un livre qui ne porte point ſes lecteurs au bien (*l*).

Adieu, mon trop cher Ami, je ne voudrois pas finir ſi-tôt; mais on m'attend, on m'appelle. Je te quitte à regret, car je ſuis gaye & j'aime à partager avec toi mes plaiſirs; ce qui les anime & les redouble, eſt que ma mere ſe trouve mieux depuis quelques jours; elle s'eſt ſentie aſſez de force pour aſſiſter au mariage, & ſervir de mere à ſa Niece, ou plutôt à ſa ſeconde fille. La pauvre Claire en a pleuré de joye. Juge de moi, qui méritant ſi peu de la conſerver tremble toujours de la perdre. En vérité elle fait les honneurs de la fête avec autant de grace que dans ſa plus parfaite ſanté; il ſemble même qu'un reſte de langueur rende ſa naïve politeſſe encore plus touchante. Non, jamais cette incomparable mere ne fut ſi bonne, ſi charmante, ſi digne d'être adorée! .... Sais-tu qu'elle a demandé pluſieurs fois de tes nouvelles à M. d'Orbe? Quoiqu'elle ne me parle point de toi, je

(*l*) Si le lecteur approuve cette regle, & qu'il s'en ſerve pour juger ce recueil, l'éditeur n'appellera pas de ſon jugement.

n'ignore pas qu'elle t'aime, & que ſi jamais elle étoit écoutée, ton bonheur & le mien ſeroit ſon premier ouvrage. Ah ! ſi ton cœur ſait être ſenſible, qu'il a beſoin de l'être, & qu'il a de dettes à payer !

LETTRE XIX.

A Julie.

Tiens, ma Julie, gronde-moi, querelle-moi, bats-moi; je ſouffrirai tout, mais je n'en continuerai pas moins à te dire ce que je penſe. Qui ſera le dépoſitaire de tous mes ſentimens, ſi ce n'eſt toi qui les éclaires, & avec qui mon cœur ſe permettroit-il de parler, ſi tu refuſois de l'entendre ? Quand je te rends compte de mes obſervations & de mes jugemens, c'eſt pour que tu les corriges, non pour que tu les approuves, & plus je puis commettre d'erreurs, plus je dois me preſſer de t'en inſtruire. Si je blâme les abus qui me frappent dans cette grande ville, je ne m'en excuſerai point ſur ce que je t'en parle en confidence ; car je ne dis jamais rien d'un tiers que je ne ſois prêt à lui dire en face, & dans tout ce que je t'écris des Pariſiens, je ne fais que répéter ce que je leur dis tous les jours à eux-mêmes. Ils ne m'en ſavent point mauvais gré ; ils conviennent de beaucoup de choſes. Ils ſe

plaignoient de notre Muralt, je le crois bien ; on voit, on ſent combien il les hait, juſques dans les éloges qu'il leur donne, & je ſuis bien trompé ſi même dans ma critique on n'apperçoit le contraire. L'eſtime & la reconnoiſſance que m'inſpirent leurs bontés ne font qu'augmenter ma franchiſe, elle peut n'être pas inutile à quelques-uns, &, à la maniere dont tous ſupportent la vérité dans ma bouche, j'oſe croire que nous ſommes dignes, eux de l'entendre, & moi de la dire. C'eſt en cela, ma Julie, que la vérité qui blâme eſt plus honorable que la vérité qui loue ; car la louange ne ſert qu'à corrompre ceux qui la goûtent, & les plus indignes en ſont toujours les plus affamés ; mais la cenſure eſt utile, & le mérite ſeul ſait la ſupporter. Je te le dis du fond de mon cœur, j'honore le François comme le ſeul peuple qui aime véritablement les hommes, & qui ſoit bienfaiſant par caractere ; mais c'eſt pour cela même que j'en ſuis moins diſpoſé à lui accorder cette admiration générale à laquelle il prétend même pour les défauts qu'il avoue. Si les François n'avoient point de vertus, je n'en dirois rien ; s'ils n'avoient point de vices, ils ne ſeroient pas hommes : Ils ont trop de côtés louables pour être toujours loués.

Quant aux tentatives dont tu me parles, elles me ſont impraticables, parce qu'il faudroit employer pour les faire des moyens qui ne me

conviennent pas, & que tu m'as interdits toi-même. L'auſtérité républicaine n'eſt pas de miſe en ce pays ; il y faut des vertus plus flexibles, & qui ſachent mieux ſe plier aux intérêts des amis ou des protecteurs. Le mérite eſt honoré, j'en conviens ; mais ici les talens qui menent à la réputation ne ſont point ceux qui menent à la fortune, & quand j'aurois le malheur de poſſéder ces derniers, Julie ſe réſoudroit-elle à devenir la femme d'un parvenu ? En Angleterre c'eſt toute autre choſe, & quoique les mœurs y vaillent peut-être encore moins qu'en France, cela n'empêche pas qu'on n'y puiſſe parvenir par des chemins plus honnêtes, parce que le peuple ayant plus de part au gouvernement, l'eſtime publique y eſt un plus grand moyen de crédit. Tu n'ignores pas que le projet de Milord Edouard eſt d'employer cette voye en ma faveur, & le mien de juſtifier ſon zele. Le lieu de la terre où je ſuis le plus loin de toi eſt celui où je ne puis rien faire qui m'en rapproche. O Julie ! s'il eſt difficile d'obtenir ta main, il l'eſt bien plus de la mériter, & voilà la noble tâche que l'amour m'impoſe.

Tu m'ôtes d'une grande peine en me donnant de meilleures nouvelles de ta mere. Je t'en voyois déja ſi inquiéte avant mon départ, que je n'oſai te dire ce que j'en penſois ; mais je la trouvois maigrie, changée, & je redoutois quelque maladie dangereuſe. Conſerve-la moi,

parce qu'elle m'eſt chere, parce que mon cœur l'honore, parce que ſes bontés ſont mon unique eſpérance, & ſur-tout parce qu'elle eſt mere de ma Julie

Je te dirai ſur les deux épouſeurs que je n'aime point ce mot, même par plaiſanterie. Du reſte le ton dont tu me parles d'eux m'empêche de les craindre, & je ne hais plus ces infortunés, puiſque tu crois les haïr. Mais j'admire ta ſimplicité de penſer connoître la haine. Ne vois-tu pas que c'eſt l'amour dépité que tu prends pour elle ? Ainſi murmure la blanche colombe dont on pourſuit le bien-aimé. Va Julie, va fille incomparable, quand tu pourras haïr quelque choſe, je pourrai ceſſer de t'aimer.

P. S. Que je te plains d'être obſédée par ces deux importuns ! Pour l'amour de toi-même, hâte-toi de les renvoyer.

LETTRE XX.

De Julie.

MOn ami, j'ai remis à M. d'Orbe un pacquet qu'il s'eſt chargé de t'envoyer à l'adreſſe de M. Silveſtre chez qui tu pourras le retirer ; mais je t'avertis d'attendre pour l'ouvrir que tu ſois ſeul & dans ta chambre. Tu trouveras dans ce pacquet un petit meuble à ton uſage.

C'eſt une eſpece d'amulette que les amans portent volontiers. La maniere de s'en ſervir eſt bizarre. Il faut la contempler tous les matins un quart d'heure juſqu'à ce qu'on ſe ſente pénétré d'un certain attendriſſement. Alors on l'applique ſur ſes yeux, ſur ſa bouche, & ſur ſon cœur; cela ſert, dit-on, de préſervatif durant la journée contre le mauvais air du pays galant. On attribue encore à ces ſortes de taliſmans une vertu électrique très-ſinguliere, mais qui n'agit qu'entre les amans fideles. C'eſt de communiquer à l'un l'impreſſion des baiſers de l'autre à plus de cent lieues de là. Je ne garantis pas le ſuccès de l'expérience; je ſais ſeulement qu'il ne tient qu'à toi de la faire.

Tranquilliſe-toi ſur les deux Galans, ou prétendans, ou comme tu voudras les appeller, car déſormais le nom ne fait plus rien à la choſe. Ils ſont partis: qu'ils aillent en paix; depuis que je ne les vois plus, je ne les hais plus.

LETTRE XXI.

A Julie.

TU l'as voulu, Julie, il faut donc te les dépeindre, ces aimables Pariſiennes? orgueilleuſe, cet hommage manquoit à tes charmes. Avec toute ta feinte jalouſie, avec ta modeſtie & ton

amour, je vois plus de vanité que de crainte cachée ſous cette curioſité. Quoi qu'il en ſoit, je ſerai vrai; je puis l'être; je le ſerois de meilleur cœur, ſi j'avois davantage à louer. Que ne ſont-elles cent fois plus charmantes! que n'ont-elles aſſez d'attraits pour rendre un nouvel honneur aux tiens!

Tu te plaignois de mon ſilence? Eh mon Dieu, que t'aurois-je dit? En liſant cette lettre tu ſentiras pourquoi j'aimois à te parler des Valaiſanes tes voiſines, & pourquoi je ne te parlois point des femmes de ce pays. C'eſt que les unes me rappelloient à toi ſans ceſſe, & que les autres.... lis, & puis tu me jugeras. Au reſte peu de gens penſent comme moi des Dames Françoiſes, ſi même je ne ſuis ſur leur compte tout-à-fait ſeul de mon avis. C'eſt ſur quoi l'équité m'oblige à te prévenir, afin que tu ſaches que je te les repréſente, non peut-être comme elles ſont, mais comme je les vois. Malgré cela, ſi je ſuis injuſte envers elles, tu ne manqueras pas de me cenſurer encore, & tu ſeras plus injuſte que moi; car tout le tort en eſt à toi ſeule.

Commençons par l'extérieur. C'eſt à quoi s'en tiennent la plupart des obſervateurs. Si je les imitois en cela, les femmes de ce pays auroient trop à s'en plaindre; elles ont un extérieur de caractere auſſi-bien que de viſage, & comme l'un ne leur eſt gueres plus favorable

que l'autre, on leur fait tort en ne les jugeant que par là. Elles ſont tout au plus paſſables de figure, & généralement plutôt mal que bien ; je laiſſe à part les exceptions. Menues plutôt que bien faites, elles n'ont pas la taille fine, auſſi s'attachent-elles volontiers aux modes qui la déguiſent ; en quoi je trouve aſſez ſimples les femmes des autres pays, de vouloir bien imiter des modes faites pour cacher des défauts qu'elles n'ont pas.

Leur démarche eſt aiſée & commune. Leur port n'a rien d'affecté, parce qu'elles n'aiment point à ſe gêner. Mais elles ont naturellement une certaine *diſinvoltura* qui n'eſt pas dépourvue de graces, & qu'elles ſe piquent ſouvent de pouſſer juſqu'à l'étourderie. Elles ont le teint médiocrement blanc, & ſont communément un peu maigres, ce qui ne contribue pas à leur embellir la peau. A l'égard de la gorge, c'eſt l'autre extrémité des Valaiſanes. Avec des corps fortement ſerrés elles tâchent d'en impoſer ſur la conſiſtance ; il y a d'autres moyens d'en impoſer ſur la couleur. Quoique je n'aye apperçu ces objets que de fort loin, l'inſpection en eſt ſi libre qu'il reſte peu de choſe à deviner. Ces Dames paroiſſent mal entendre en cela leurs intérêts ; car pour peu que le viſage ſoit agréable, l'imagination du ſpectateur les ſerviroit au ſurplus beaucoup mieux que ſes yeux, & ſuivant le Philoſophe gaſcon, la faim entiere eſt

bien plus âpre que celle qu'on a déja raſſaſiée, au moins par un ſens.

Leurs traits ſont peu réguliers, mais ſi elles ne ſont pas belles, elles ont de la phyſionomie qui ſupplée à la beauté, & l'éclipſe quelquefois. Leurs yeux vifs & brillans ne ſont pourtant ni pénétrans ni doux : quoiqu'elles prétendent les animer à force de rouge, l'expreſſion qu'elles leur donnent par ce moyen tient plus du feu de la colere que de celui de l'amour ; naturellement ils n'ont que de la gaieté, ou s'ils ſemblent quelquefois demander un ſentiment tendre, ils ne le promettent jamais (*m*).

Elles ſe mettent ſi bien, ou du moins elles en ont tellement la réputation, qu'elles ſervent en cela comme en tout de modele au reſte de l'Europe. En effet, on ne peut employer avec plus de goût un habillement plus bizarre. Elles ſont de toutes les femmes, les moins aſſervies à leurs propres modes. La mode domine les provinciales, mais les pariſiennes dominent la mode, & la ſavent plier chacune à ſon avantage. Les premieres ſont comme des copiſtes ignorans & ſerviles qui copient juſqu'aux fautes d'orthographe ; les autres ſont des auteurs qui copient en maîtres, & ſavent rétablir les mauvaiſes leçons.

(*m*) Parlons pour nous, mon cher philoſophe ; pourquoi d'autres ne ſeroient-ils pas plus heureux ? Il n'y a qu'une coquette qui promette à tout le monde ce qu'elle ne doit tenir qu'à un ſeul.

Leur parure eſt plus recherchée que magnifique ; il y regne plus d'élégance que de richeſſe. La rapidité des modes qui vieillit tout d'une année à l'autre, la propreté qui leur fait aimer à changer ſouvent d'ajuſtement, les préſervent d'une ſomptuoſité ridicule ; elles n'en dépenſent pas moins, mais leur dépenſe eſt mieux entendue ; au lieu d'habits rapés & ſuperbes comme en Italie, on voit ici des habits plus ſimples & toujours frais. Les deux ſexes ont à cet égard la même modération, la même délicateſſe, & ce goût me fait grand plaiſir : J'aime fort à ne voir ni galons ni taches. Il n'y a point de peuple, excepté le nôtre, où les femmes ſur-tout portent moins de dorure. On voit les mêmes étoffes dans tous les états, & l'on auroit peine à diſtinguer une Ducheſſe d'une bourgeoiſe, ſi la premiere n'avoit l'art de trouver des diſtinctions que l'autre n'oſeroit imiter. Or ceci ſemble avoir ſa difficulté ; car quelque mode qu'on prenne à la Cour, cette mode eſt ſuivie à l'inſtant à la ville, & il n'en eſt pas des Bourgeoiſes de Paris comme des provinciales & des étrangeres, qui ne ſont jamais qu'à la mode qui n'eſt plus. Il n'en eſt pas, encore, comme dans les autres pays où les plus grands étant auſſi les plus riches, leurs femmes ſe diſtinguent par un luxe que les autres ne peuvent égaler. Si les femmes de la Cour prenoient ici cette voye, elles ſeroient bientôt effacées par celles des Financiers.

Qu'ont-elles donc fait ? Elles ont choiſi des moyens plus ſûrs, plus adroits, & qui marquent plus de réflexion. Elles ſavent que des idées de pudeur & de modeſtie ſont profondément gravées dans l'eſprit du peuple. C'eſt-là ce qui leur a ſuggéré des modes inimitables. Elles ont vu que le peuple avoit en horreur le rouge, qu'il s'obſtine à nommer groſſiérement du fard ; elles ſe ſont appliqué quatre doigts, non de fard, mais de rouge, car le mot changé, la choſe n'eſt plus la même. Elles ont vu qu'une gorge découverte eſt en ſcandale au public ; elles ont largement échancré leurs corps. Elles ont vu .... oh bien des choſes, que ma Julie, toute Demoiſelle qu'elle eſt, ne verra ſûrement jamais ! Elles ont mis dans leurs manieres le même eſprit qui dirige leur ajuſtement. Cette pudeur charmante qui diſtingue, honore, & embellit ton ſexe, leur a paru vile & roturiere ; elles ont animé leur geſte & leur propos d'une noble impudence, & il n'y a point d'honnête homme à qui leur regard aſſuré ne faſſe baiſſer les yeux. C'eſt ainſi que ceſſant d'être femmes, de peur d'être confondues avec les autres femmes, elles préférent leur rang à leur ſexe, & imitent les filles de joye, afin de n'être pas imitées.

J'ignore juſqu'où va cette imitation de leur part, mais je ſais qu'elles n'ont pu tout-à-fait éviter celle qu'elles vouloient prévenir. Quant au rouge & aux corps échancrés, ils ont fait

tout le progrès qu'ils pouvoient faire. Les femmes de la ville ont mieux aimé renoncer à leurs couleurs naturelles & aux charmes que pouvoit leur prêter l'*amoroſo penſier* des amans, que de reſter miſes comme des Bourgeoiſes, & ſi cet exemple n'a point gagné les moindres états, c'eſt qu'une femme à pied dans un pareil équipage n'eſt pas trop en ſûreté contre les inſultes de la populace. Ces inſultes ſont le cri de la pudeur révoltée, & dans cette occaſion comme en beaucoup d'autres, la brutalité du peuple, plus honnête que la bienſéance des gens polis, retient peut-être ici cent mille femmes dans les bornes de la modeſtie; c'eſt préciſément ce qu'ont prétendu les adroites inventrices de ces modes.

Quant au maintien ſoldateſque & au ton grenadier, il frappe moins, attendu qu'il eſt plus univerſel, & il n'eſt gueres ſenſible qu'aux nouveaux débarqués. Depuis le fauxbourg St. Germain juſqu'aux halles, il y a peu de femmes à Paris dont l'abord, le regard, ne ſoit d'une hardieſſe à déconcerter quiconque n'a rien vû de ſemblable en ſon pays; & de la ſurpriſe où jettent ces nouvelles manieres naît cet air gauche qu'on reproche aux étrangers. C'eſt encore pis ſitôt qu'elles ouvrent la bouche. Ce n'eſt point la voix douce & mignarde de nos Vaudoiſes. C'eſt un certain accent dur, aigre,

interrogatif, impérieux, moqueur, & plus fort que celui d'un homme. S'il reſte dans leur ton quelque grace de leur ſexe, leur maniere intrépide & curieuſe de fixer les gens acheve de l'éclipſer. Il ſemble qu'elles ſe plaiſent à jouïr de l'embarras qu'elles donnent à ceux qui les voyent pour la premiere fois ; mais il eſt à croire que cet embarras leur plairoit moins ſi elles en démêloient mieux la cauſe.

Cependant, ſoit prévention de ma part en faveur de la beauté, ſoit inſtinct de la ſienne à ſe faire valoir, les belles femmes me paroiſſent en général un peu plus modeſtes, & je trouve plus de décence dans leur maintien. Cette réſerve ne leur coute guere, elles ſentent bien leurs avantages, elles ſavent qu'elles n'ont pas beſoin d'agaceries pour attirer. Peut-être auſſi que l'impudence eſt plus ſenſible & choquante jointe à la laideur, & il eſt ſûr qu'on couvriroit plutôt de ſoufflets que de baiſers un laid viſage effronté, au lieu qu'avec la modeſtie il peut exciter une tendre compaſſion qui mene quelquefois à l'amour. Mais quoiqu'en général on remarque ici quelque choſe de plus doux dans le maintien des jolies perſonnes, il y a encore tant de minauderies dans leurs manieres, & elles ſont toujours ſi viſiblement occupées d'elles-mêmes, qu'on n'eſt jamais expoſé dans ce pays à la tentation qu'avoit quelque-

fois M. de Muralt auprès des Angloiſes, de dire à une femme qu'elle eſt belle pour avoir le plaiſir de le lui apprendre.

La gaieté naturelle à la nation, ni le deſir d'imiter les grands airs ne ſont pas les ſeules cauſes de cette liberté de propos & de maintien qu'on remarque ici dans les femmes. Elle paroît avoir une racine plus profonde dans les mœurs, par le mêlange indiſcret & continuel des deux ſexes, qui fait contracter à chacun d'eux l'air, le langage, & les manieres de l'autre. Nos Suiſſeſſes aiment aſſez à ſe raſſembler entre elles (*n*); elles y vivent dans une douce familiarité, & quoiqu'apparemment elles ne haïſſent pas le commerce des hommes, il eſt certain que la préſence de ceux-ci jette une ſorte de contrainte dans cette petite gynécocratie. A Paris, c'eſt tout le contraire; les femmes n'aiment à vivre qu'avec les hommes, elles ne ſont à leur aiſe qu'avec eux. Dans chaque ſociété la maîtreſſe de la maiſon eſt preſque toujours ſeule au milieu d'un cercle d'hommes. On a peine à concevoir d'où tant d'hommes peuvent ſe répandre par-tout; mais Paris eſt plein d'aventuriers & de célibataires qui paſſent leur vie à courir de maiſon en maiſon, & les hommes ſemblent comme les eſpeces ſe multi-

(*n*) Tout cela eſt fort changé. Par les circonſtances, ces lettres ne ſemblent écrites que depuis quelque vingtaines d'années. Aux mœurs, au ſtyle, on les croiroit de l'autre ſiecle.

plier par la circulation. C'eſt donc là qu'une femme apprend à parler, agir & penſer comme eux, & eux comme elle. C'eſt là qu'unique objet de leurs petites galanteries, elle jouit paiſiblement de ces inſultans hommages auxquels on ne daigne pas même donner un air de bonne foi. Qu'importe ? ſérieuſement ou par plaiſanterie, on s'occupe d'elle, & c'eſt tout ce qu'elle veut. Qu'une autre femme ſurvienne, à l'inſtant le ton de cérémonie ſuccede à la familiarité, les grands airs commencent, l'attention des hommes ſe partage, & l'on ſe tient mutuellement dans une ſecrette gêne dont on ne ſort plus qu'en ſe ſéparant.

Les femmes de Paris aiment à voir les ſpectacles, c'eſt-à-dire à y être vues ; mais leur embarras chaque fois qu'elles y veulent aller eſt de trouver une compagne ; car l'uſage ne permet à aucune femme d'y aller ſeule en grande loge, pas même avec ſon mari, pas même avec un autre homme. On ne ſauroit dire combien dans ce pays ſi ſociable ces parties ſont difficiles à former ; de dix qu'on en projette, il en manque neuf ; le deſir d'aller au ſpectacle les fait lier, l'ennui d'y aller enſemble les fait rompre. Je crois que les femmes pourroient abroger aiſément cet uſage inepte ; car où eſt la raiſon de ne pouvoir ſe montrer ſeule en public ? Mais c'eſt peut-être ce défaut de raiſon qui le conſerve. Il eſt bon de tourner autant qu'on

qu'on peut les bienſéances ſur des choſes où il ſeroit inutile d'en manquer. Que gagneroit une femme au droit d'aller ſans compagne à l'Opéra ? Ne vaut-il pas mieux réſerver ce droit pour recevoir en particulier ſes amis ?

Il eſt ſûr que mille liaiſons ſecrettes doivent être le fruit de leur maniere de vivre éparſes & iſolées parmi tant d'hommes. Tout le monde en convient aujourd'hui, & l'expérience a détruit l'abſurde maxime de vaincre les tentations en les multipliant. On ne dit donc plus que cet uſage eſt plus honnête, mais qu'il eſt plus agréable, & c'eſt ce que je ne crois pas plus vrai ; car quel amour peut régner où la pudeur eſt en dériſion, & quel charme peut avoir une vie privée à la fois d'amour & d'honnêteté ? Auſſi comme le grand fléau de tous ces gens ſi diſſipés eſt l'ennui, les femmes ſe ſoucient-elles moins d'être aimées qu'amuſées, la galanterie & les ſoins valent mieux que l'amour auprès d'elles, & pourvu qu'on ſoit aſſidu, peu leur importe qu'on ſoit paſſionné. Les mots mêmes d'amour & d'amant ſont bannis de l'intime ſociété des deux ſexes & relegués avec ceux de *chaîne* & de *flame* dans les Romans qu'on ne lit plus.

Il ſemble que tout l'ordre des ſentimens naturels ſoit ici renverſé. Le cœur n'y forme aucune chaîne, il n'eſt point permis aux filles d'en avoir un. Ce droit eſt réſervé aux ſeules fem-

mes mariées, & n'exclud du choix perſonne que leurs maris. Il vaudroit mieux qu'une mere eût vingt amans que ſa fille un ſeul. L'adultere n'y révolte point, on n'y trouve rien de contraire à la bienſéance ; les Romans les plus décens, ceux que tout le monde lit pour s'inſtruire en ſont pleins, & le déſordre n'eſt plus blâmable, ſitôt qu'il eſt joint à l'infidélité. O Julie ! Telle femme qui n'a pas craint de ſouiller cent fois le lit conjugal oſeroit d'une bouche impure accuſer nos chaſtes amours, & condamner l'union de deux cœurs ſinceres qui ne ſurent jamais manquer de foi. On diroit que le mariage n'eſt pas à Paris de la même nature que par-tout ailleurs. C'eſt un ſacrement, à ce qu'ils prétendent, & ce ſacrement n'a pas la force des moindres contracts civils : il ſemble n'être que l'accord de deux perſonnes libres qui conviennent de demeurer enſemble, de porter le même nom, de reconnoître les mêmes enfans ; mais qui n'ont, au ſurplus, aucune ſorte de droit l'une ſur l'autre ; & un mari qui s'aviſeroit de contrôler ici la mauvaiſe conduite de ſa femme n'exciteroit pas moins de murmures que celui qui ſouffriroit chez nous le déſordre public de la ſienne. Les femmes, de leur côté, n'uſent pas de rigueur envers leurs maris, & l'on ne voit pas encore qu'elles les faſſent punir d'imiter leurs infidélités. Au reſte, comment attendre de part ou d'autre un effet plus honnête d'un lien où

le cœur n'a point été conſulté? Qui n'épouſe que la fortune ou l'état, ne doit rien à la perſonne.

L'amour même, l'amour a perdu ſes droits & n'eſt pas moins dénaturé que le mariage. Si les Epoux ſont ici des garçons & des filles qui demeurent enſemble pour vivre avec plus de liberté; les amans ſont des gens indifférens qui ſe voyent par amuſement, par air, par habitude, ou pour le beſoin du moment. Le cœur n'a que faire à ces liaiſons, on n'y conſulte que la commodité & certaines convenances extérieures. C'eſt, ſi l'on veut, ſe connoître, vivre enſemble, s'arranger, ſe voir, moins encore s'il eſt poſſible. Une liaiſon de galanterie dure un peu plus qu'une viſite; c'eſt un recueil de jolis entretiens & de jolies Lettres pleines de portraits, de maximes de philoſophie, & de bel-eſprit. A l'égard du phiſique il n'exige pas tant de miſtere, on a très-ſenſément trouvé qu'il falloit régler ſur l'inſtant des deſirs la facilité de les ſatisfaire; la premiere venue, le premier venu, l'amant ou un autre, un homme eſt toujours un homme, tous ſont preſque également bons, & il y a du moins à cela de la conſéquence, car pourquoi ſeroit-on plus fidelle à l'amant qu'au mari? Et puis à certain âge tous les hommes ſont à-peu-près le même homme, toutes les femmes la même femme; toutes ces poupées ſortent de chez la même

marchande de modes, & il n'y a guere d'autre choix à faire que ce qui tombe le plus commodement ſous la main.

Comme je ne ſais rien de ceci par moi-même, on m'en a parlé ſur un ton ſi extraordinaire qu'il ne m'a pas été poſſible de bien entendre ce qu'on m'en a dit. Tout ce que j'en ai conçu, c'eſt que chez la plupart des femmes l'amant eſt comme un des gens de la maiſon : s'il ne fait pas ſon devoir, on le congédie & l'on en prend un autre ; s'il trouve mieux ailleurs ou s'ennuye du métier, il quitte & l'on en prend un autre. Il y a, dit-on, des femmes aſſez capricieuſes pour eſſayer même du maître de la maiſon, car enfin, c'eſt encore une eſpece d'homme. Cette fantaiſie ne dure pas ; quand elle eſt paſſée on le chaſſe & l'on en prend nn autre, ou s'il s'obſtine, on le garde & l'on en prend un autre.

Mais, diſois-je à celui qui m'expliquoit ces étranges uſages, comment une femme vit-elle enſuite avec tous ces autres-là, qui ont ainſi pris ou reçu leur congé ? Bon ! reprit-il, elle n'y vit point. On ne ſe voit plus ; on ne ſe connoit plus. Si jamais la fantaiſie prenoit de renouer, on auroit une nouvelle connoiſſance à faire, & ce ſeroit beaucoup qu'on ſe ſouvînt de s'être vûs. Je vous entens, lui dis-je ; mais j'ai beau réduire ces exagérations, je ne conçois pas comment après une union ſi tendre

on peut ſe voir de ſang-froid ; comment le cœur ne palpite pas au nom de ce qu'on a une fois aimé ; comment on ne treſſaillit pas à ſa rencontre ! Vous me faites rire, interrompit-il, avec vos treſſaillemens ! vous voudriez donc que nos femmes ne fiſſent autre choſe que tomber en ſyncope ?

Supprime une partie de ce tableau trop chargé, ſans doute ; place Julie à côté du reſte, & ſouviens-toi de mon cœur ; je n'ai rien de plus à te dire.

Il faut cependant l'avouer ; pluſieurs de ces impreſſions déſagréables s'effacent par l'habitude. Si le mal ſe préſente avant le bien, il ne l'empêche pas de ſe montrer à ſon tour ; les charmes de l'eſprit & du naturel font valoir ceux de la perſonne. La premiere répugnance vaincue devient bientôt un ſentiment contraire. C'eſt l'autre point de vue du tableau, & la juſtice ne permet pas de ne l'expoſer que par le côté déſavantageux.

C'eſt le premier inconvénient des grandes villes que les hommes y deviennent autres que ce qu'ils ſont, & que la ſociété leur donne, pour ainſi dire, un être différent du leur. Cela eſt vrai, ſur-tout à l'égard des femmes, qui tirent des regards d'autrui la ſeule exiſtence dont elles ſe ſoucient. En abordant une Dame dans une aſſemblée, au lieu d'une pariſienne que vous croyez voir, vous ne voyez qu'un

ſimulacre de la mode. Sa hauteur, ſon ampleur, ſa démarche, ſa taille, ſa gorge, ſes couleurs, ſon air, ſon regard, ſes propos, ſes manieres, rien de tout cela n'eſt à elle, & ſi vous la voyiez dans ſon état naturel, vous ne pourriez la reconnoître. Or cet échange eſt rarement favorable à celles qui le font, & en général il n'y a guere à gagner à tout ce qu'on ſubſtitue à la nature. Mais on ne l'efface jamais entiérement; elle s'échappe toujours par quelque endroit, & c'eſt dans une certaine addreſſe à la ſaiſir que conſiſte l'art d'obſerver. Cet art n'eſt pas difficile vis-à-vis des femmes de ce pays; car comme elles ont plus de naturel qu'elles ne croyent en avoir, pour peu qu'on les fréquente aſſidûment, pour peu qu'on les détache de cette éternelle repréſentation qui leur plait ſi fort, on les voit bientôt comme elles ſont, & c'eſt alors que toute l'averſion qu'elles ont d'abord inſpirée ſe change en eſtime & en amitié.

Voilà ce que j'eus occaſion d'obſerver la ſemaine derniere dans une partie de campagne où quelques femmes nous avoient aſſez étourdiment invités, moi & quelques autres nouveaux débarqués, ſans trop s'aſſurer que nous leur convenions, ou peut-être pour avoir le plaiſir d'y rire de nous à leur aiſe. Cela ne manqua pas d'arriver le premier jour. Elles nous accablerent d'abord de traits plaiſans & fins qui tombant toujours ſans réjaillir épuiſerent bientôt leur car-

quois. Alors elles s'exécuterent de bonne grace, & ne pouvant nous amener à leur ton, elles furent réduites à prendre le nôtre. Je ne ſais ſi elles ſe trouverent bien de cet échange, pour moi je m'en trouvai à merveilles ; je vis avec ſurpriſe que je m'éclairois plus avec elles que je n'aurois fait avec beaucoup d'hommes. Leur eſprit ornoit ſi bien le bon ſens que je regrettois ce qu'elles en avoient mis à le défigurer, & je déplorois, en jugeant mieux des femmes de ce pays, que tant d'aimables porſonnes ne manquaſſent de raiſon que parce qu'elles ne vouloient pas en avoir. Je vis auſſi que les graces familieres & naturelles effaçoient inſenſiblement les airs apprêtés de la ville ; car ſans y ſonger on prend des manieres aſſortiſſantes aux choſes qu'on dit, & il n'y a pas moyen de mettre à des diſcours ſenſés les grimaces de la coquetterie. Je les trouvai plus jolies depuis qu'elles ne cherchoient plus tant à l'être, & je ſentis qu'elles n'avoient beſoin pour plaire que de ne ſe pas déguiſer. J'oſai ſoupçonner ſur ce fondement que Paris, ce prétendu ſiége du goût, eſt peut-être le lieu du monde où il y en a le moins, puiſque tous les ſoins qu'on y prend pour plaire défigurent la véritable beauté.

Nous reſtâmes ainſi quatre ou cinq jours enſemble, contens les uns des autres & de nous-mêmes. Au lieu de paſſer en revue Paris & ſes folies, nous l'oubliâmes. Tout notre ſoin ſe

bornoit à jouir entre nous d'une ſociété agréable & douce. Nous n'eumes beſoin ni de ſatires ni de plaiſanteries pour nous mettre de bonne humeur, & nos ris n'étoient pas de raillerie, mais de gaîté, comme ceux de ta Couſine.

Une autre choſe acheva de me faire changer d'avis ſur leur compte. Souvent au milieu de nos entretiens les plus animés, on venoit dire un mot à l'oreille de la maîtreſſe de la maiſon. Elle ſortoit, alloit s'enfermer pour écrire, & ne rentroit de longtems. Il étoit aiſé d'attribuer ces éclipſes à quelque correſpondance de cœur, ou de celles qu'on appelle ainſi. Une autre femme en gliſſa légérement un mot qui fut aſſez mal reçu; ce qui me fit juger que ſi l'abſente manquoit d'amans, elle avoit au moins des amis. Cependant la curioſité m'ayant donné quelque attention, quelle fut ma ſurpriſe en apprenant que ces prétendus griſons de Paris étoient des payſans de la paroiſſe, qui venoient dans leurs calamités implorer la protection de leur Dame! L'un ſurchargé de tailles à la décharge d'un plus riche; l'autre enrôlé dans la milice ſans égard pour ſon âge & pour ſes enfans; (*o*) l'autre écraſé d'un puiſſant voiſin par un procès injuſte; l'autre ruiné par la grêle, & dont on exigeoit le bail à la rigueur. Enfin

(*o*) On a vu cela dans l'autre guerre; mais non dans celle-ci, que je ſache. On épargne les hommes mariés & l'on en fait ainſi marier beaucoup.

tous avoient quelque grace à demander, tous étoient patiemment écoutés, on n'en rebutoit aucun, & le tems attribué aux billets-doux étoit employé à écrire en faveur de ces malheureux. Je ne ſaurois te dire avec quel étonnement j'appris, & le plaiſir que prenoit une femme ſi jeune & ſi diſſipée à remplir ces aimables devoirs, & combien peu elle y mettoit d'oſtentation. Comment, diſois-je tout attendri; quand ce ſeroit Julie, elle ne feroit pas autrement? Dès cet inſtant je ne l'ai plus regardée qu'avec reſpect, & tous ſes défauts ſont effacés à mes yeux.

Sitôt que mes recherches ſe ſont tournées de ce côté, j'ai appris milles choſes à l'avantage de ces mêmes femmes que j'avois d'abord trouvées ſi inſupportables. Tous les étrangers conviennent unanimement qu'en écartant les propos à la mode, il n'y a point de pays au monde où les femmes ſoient plus éclairées, parlent en général plus ſenſément, plus judicieuſement, & ſachent donner au beſoin de meilleurs conſeils. Otons le jargon de la galanterie & du bel-eſprit, quel parti tirerons-nous de la converſation d'une Eſpagnole, d'une Italienne, d'une Allemande? Aucun, & tu ſais, Julie ce qu'il en eſt communément de nos Suiſſeſſes. Mais qu'on oſe paſſer pour peu galant & tirer les Françoiſes de cette fortereſſe, dont à la vérité elles n'aiment guere à ſortir, on trouve encore à qui parler en raſe campagne, & l'on

croit combattre avec un homme, tant elle ſait s'armer de raiſon & faire de néceſſité vertu. Quant au bon caractere, je ne citerai point le zele avec lequel elles ſervent leurs amis; car il peut régner en cela une certaine chaleur d'amour-propre qui ſoit de tous les pays; mais quoiqu'ordinairement elles n'aiment qu'elles-mêmes, une longue habitude, quand elles ont aſſez de conſtance pour l'acquérir, leur tient lieu d'un ſentiment aſſez vif: Celles qui peuvent ſupporter un attachement de dix ans, le gardent ordinairement toute leur vie, & elles aiment leurs vieux amis plus tendrement, plus ſûrement au moins que leurs jeunes amans.

Une remarque aſſez commune qui ſemble être à la charge des femmes eſt qu'elles font tout en ce pays, & par conſéquent plus de mal que de bien; mais ce qui les juſtifie eſt qu'elles font le mal pouſſées par les hommes, & le bien de leur propre mouvement. Ceci ne contredit point ce que je diſois ci-devant que le cœur n'entre pour rien dans le commerce des deux ſexes: car la galanterie Françoiſe a donné aux femmes un pouvoir univerſel qui n'a beſoin d'aucun tendre ſentiment pour ſe ſoutenir. Tout dépend d'elles; rien ne ſe fait que par elles ou pour elles; l'Olympe & le Parnaſſe, la gloire & la fortune ſont également ſous leurs loix. Les livres n'ont de prix, les auteurs n'ont d'eſtime qu'autant qu'il plait aux femmes de leur en ac-

corder ; elles décident ſouverainement des plus hautes connoiſſances, ainſi que des plus agréables. Poéſie, Littérature, Hiſtoire, Philoſophie, Politique même, on voit d'abord au ſtile de tous les livres qu'ils ſont écrits pour amuſer de jolies femmes, & l'on vient de mettre la bible en hiſtoires galantes. Dans les affaires, elles ont pour obtenir ce qu'elles demandent un aſcendent naturel juſques ſur leurs maris, non parce qu'ils ſont leurs maris, mais parce qu'ils ſont hommes, & qu'il eſt convenu qu'un homme ne refuſera rien à aucune femme, fût-ce même la ſienne.

Au reſte cette autorité ne ſuppoſe ni attachement ni eſtime ; mais ſeulement de la politeſſe & de l'uſage du monde ; car d'ailleurs, il n'eſt pas moins eſſentiel à la galanterie Françoiſe de mépriſer les femmes que de les ſervir. Ce mépris eſt une ſorte de titre qui leur en impoſe ; c'eſt un témoignage qu'on a vécu aſſez avec elles pour les connoître. Quiconque les reſpecteroit paſſeroit à leurs yeux pour un novice, un paladin, un homme qui n'a connu les femmes que dans les Romans. Elles ſe jugent avec tant d'équité que les honorer ſeroit être indigne de leur plaire, & la premiere qualité de l'homme à bonnes fortunes eſt d'être ſouverainement impertinent.

Quoi qu'il en ſoit, elles ont beau ſe piquer de méchanceté ; elles ſont bonnes en dépit d'el-

les, & voici à quoi ſur-tout leur bonté de cœur eſt utile. En tout pays les gens chargés de beaucoup d'affaires ſont toujours repouſſans & ſans commiſération, & Paris étant le centre des affaires du plus grand peuple de l'Europe, ceux qui les font ſont auſſi les plus durs des hommes. C'eſt donc aux femmes qu'on s'adreſſe pour avoir des graces; elles ſont le recours des malheureux; elles ne ferment point l'oreille à leurs plaintes; elles les écoutent, les conſolent & les ſervent. Au milieu de la vie frivole qu'elles menent, elles ſavent dérober des momens à leurs plaiſirs pour les donner à leur bon naturel, & ſi quelques-unes font un infame commerce des ſervices qu'elles rendent, des milliers d'autres s'occupent tous les jours gratuitement à ſecourir le pauvre de leur bourſe & l'opprimé de leur crédit. Il eſt vrai que leurs ſoins ſont ſouvent indiſcrets; & qu'elles nuiſent ſans ſcrupule au malheureux qu'elles ne connoiſſent pas, pour ſervir le malheureux qu'elles connoiſſent : Mais comment connoître tout le monde dans un ſi grand pays, & que peut faire de plus la bonté d'ame ſéparée de la véritable vertu, dont le plus ſublime effort n'eſt pas tant de faire le bien que de ne jamais mal faire? A cela près, il eſt certain qu'elles ont du penchant au bien, qu'elles en font beaucoup, qu'elles le font de bon cœur, que ce ſont elles ſeules qui conſervent dans Paris le

peu d'humanité qu'on y voit régner encore, & que ſans elles on verroit les hommes avides & inſatiables s'y dévorer comme des loups.

Voilà ce que je n'aurois point appris, ſi je m'en étois tenu aux peintures des faiſeurs de Romans & de Comédies, leſquels voyent plutôt dans les femmes des ridicules qu'ils partagent que les bonnes qualités qu'ils n'ont pas, ou qui peignent des chefs-d'œuvres de vertu qu'elles ſe diſpenſent d'imiter en les traitant de chimeres, au lieu de les encourager au bien en louant celui qu'elles font réellement. Les Romans ſont peut-être la derniere inſtruction qu'il reſte à donner à un peuple aſſez corrompu pour que toute autre lui ſoit inutile; je voudrois qu'alors la compoſition de ces ſortes de livres ne fût permiſe qu'à des gens honnêtes mais ſenſibles dont le cœur ſe peignît dans leurs écrits, à des auteurs qui ne fuſſent pas au deſſus des foibleſſes de l'humanité, qui ne montraſſent pas tout d'un coup la vertu dans le Ciel hors de la portée des hommes, mais qui la leur fiſſent aimer en la peignant d'abord moins auſtere, & puis du ſein du vice les y fuſſent conduire inſenſiblement.

Je t'en ai prévenue, je ne ſuis en rien de l'opinion commune ſur le compte des femmes de ce pays. On leur trouve unanimement l'abord le plus enchanteur, les graces les plus ſéduiſantes, la coquetterie la plus rafinée, le

ſublime de la galanterie, & l'art de plaire au ſouverain dégré. Moi, je trouve leur abord choquant, leur coquetterie repouſſante, leurs manieres ſans modeſtie. J'imagine que le cœur doit ſe fermer à toutes leurs avances, & l'on ne me perſuadera jamais qu'elles puiſſent un moment parler de l'amour, ſans ſe montrer également incapables d'en inſpirer & d'en reſſentir.

D'un autre côté, la renommée apprend à ſe défier de leur caractere, elle les peint frivoles, ruſées, artificieuſes, étourdies, volages, parlant bien, mais ne penſant point, ſentant encore moins, & dépenſant ainſi tout leur mérite en vain babil. Tout cela me paroît à moi leur être extérieur comme leurs paniers & leur rouge. Ce ſont des vices de parade qu'il faut avoir à Paris, & qui dans le fond couvrent en elles du ſens, de la raiſon, de l'humanité, du bon naturel; elles ſont moins indiſcrettes, moins tracaſſieres que chez nous, moins peut-être que par-tout ailleurs. Elles ſont plus ſolidement inſtruites & leur inſtruction profite mieux à leur jugement. En un mot, ſi elles me déplaiſent par tout ce qui caractériſe leur ſexe qu'elles ont défiguré, je les eſtime par des rapports avec le nôtre, qui nous font honneur, & je trouve qu'elles ſeroient cent fois plutôt des hommes de mérite que d'aimables femmes.

Concluſion : ſi Julie n'eût point exiſté, ſi

mon cœur eût pu ſouffrir quelque autre attachement que celui pour lequel il étoit né, je n'aurois jamais pris à Paris ma femme, encore moins ma maîtreſſe ; mais je m'y ſerois fait volontiers une amie, & ce tréſor m'eût conſolé, peut-être, de n'y pas trouver les deux autres. (*p*).

LETTRE XXII.

A Julie.

DEpuis ta lettre reçue, je ſuis allé tous les jours chez M. Silveſtre demander le petit pacquet. Il n'étoit toujours point venu, & dévoré d'une mortelle impatience, j'ai fait le voyage ſept fois inutilement. Enfin la huitieme, j'ai reçu le paquet. A peine l'ai-je eu dans les mains que ſans payer le port, ſans m'en informer, ſans rien dire à perſonne, je ſuis ſorti comme un étourdi, & ne voyant le moment de rentrer chez moi, j'enfilois avec tant de précipitation des rues que je ne connoiſſois point, qu'au bout d'une demi-heure cherchant la rue de Tournon où je loge, je me ſuis

(*p*) Je me garderai de prononcer ſur cette lettre ; mais je doute qu'un jugement qui donne libéralement à celles qu'il regarde des qualités qu'elles mépriſent, & qui leur refuſe les ſeules dont elles font cas, ſoit fort propre à être bien reçu d'elles.

trouvé dans le Marais à l'autre extrémité de Paris. J'ai été obligé de prendre un fiacre pour revenir plus promptement ; c'eſt la premiere fois que cela m'eſt arrivé le matin pour mes affaires ; je ne m'en ſers même qu'à regret l'après-midi pour quelques viſites ; car j'ai deux jambes fort bonnes, dont je ſerois bien fâché qu'un peu plus d'aiſance dans ma fortune me fît négliger l'uſage.

J'étois fort embarraſſé dans mon fiacre avec mon pacquet ; je ne voulois l'ouvrir que chez moi, c'étoit ton ordre. D'ailleurs une ſorte de volupté qui me laiſſe oublier la commodité dans les choſes communes, me la fait rechercher avec ſoin dans les vrais plaiſirs. Je n'y puis ſouffrir aucune ſorte de diſtraction, & je veux avoir du tems & mes aiſes pour ſavourer tout ce qui me vient de toi. Je tenois donc ce pacquet avec une inquiette curioſité dont je n'étois pas le maître : je m'efforçois de palper à travers les envelopes ce qu'il pouvoit contenir, & l'on eût dit qu'il me brûloit les mains, à voir les mouvemens continuels qu'il faiſoit de l'une à l'autre. Ce n'eſt pas qu'à ſon volume, à ſon poids, au ton de ta lettre, je n'euſſe quelque ſoupçon de la vérité ; mais le moyen de concevoir comment tu pouvois avoir trouvé l'artiſte & l'occaſion ? Voilà ce que je ne conçois pas encore ; c'eſt un miracle de l'amour ; plus il paſſe

paſſe ma raiſon, plus il enchante mon cœur, & l'un des plaiſirs qu'il me donne eſt celui de n'y rien comprendre.

J'arrive enfin, je vole, je m'enferme dans ma chambre, je m'aſſeye hors d'haleine, je porte une main tremblante ſur le cachet. O premiere influence du taliſman! j'ai ſenti palpiter mon cœur à chaque papier que j'ôtois, & je me ſuis bientôt trouvé tellement oppreſſé, que j'ai été forcé de reſpirer un moment ſur la derniere enveloppe.... Julie!.... O ma Julie!.... le voile eſt déchiré.... je te vois.... je vois tes divins attraits! Ma bouche & mon cœur leur rendent le premier hommage, mes genoux fléchiſſent.... charmes adorés, encore une fois vous aurez enchanté mes yeux. Qu'il eſt prompt, qu'il eſt puiſſant, le magique effet de ces traits chéris! Non, il ne faut point, comme tu prétends, un quart d'heure pour le ſentir; une minute, un inſtant ſuffit pour arracher de mon ſein mille ardens ſoupirs, & me rappeller avec ton image celle de mon bonheur paſſé. Pourquoi faut-il que la joye de poſſéder un ſi précieux tréſor ſoit mêlée d'une ſi cruelle amertume? Avec quelle violence il me rappelle des tems qui ne ſont plus! Je crois en le voyant te revoir encore; je crois me retrouver à ces momens délicieux dont le ſouvenir fait maintenant le malheur de ma vie, & que le Ciel m'a donnés & ravis dans ſa colere! Hélas, un inſtant me déſabuſe; toute la

douleur de l'abſence ſe ranime & s'aigrit en m'ôtant l'erreur qui l'a ſuſpendue, & je ſuis comme ces malheureux dont on n'interrompt les tourmens que pour les leur rendre plus ſenſibles. Dieux ! quels torrens de flammes mes avides regards puiſent dans cet objet inattendu ! ô comme il ranime au fond de mon cœur tous les mouvemens impétueux que ta préſence y faiſoit naître ! ô Julie, s'il étoit vrai qu'il pût tranſmettre à tes ſens le délire & l'illuſion des miens.... Mais pourquoi ne le feroit-il pas ? Pourquoi des impreſſions que l'ame porte avec tant d'activité n'iroient-elles pas auſſi loin qu'elle ? Ah, chere amante ! où que tu ſois, quoi que tu faſſes au moment où j'écris cette lettre, au moment où ton portrait reçoit tout ce que ton idolâtre Amant adreſſe à ta perſonne, ne ſens-tu pas ton charmant viſage inondé des pleurs de l'amour & de la triſteſſe ? Ne ſens-tu pas tes yeux, tes joues, ta bouche, ton ſein, preſſés, comprimés, accablés de mes ardens baiſers ? Ne te ſens-tu pas embraſer toute entiere du feu de mes levres brûlantes ! ..... Ciel, qu'entends-je ? Quelqu'un vient.... Ah ſerrons, cachons mon tréſor.... un importun ! .... Maudit ſoit le cruel qui vient troubler des tranſports ſi doux ! .... Puiſſe-t-il ne jamais aimer.... ou vivre loin de ce qu'il aime !

LETTRE XXIII.

A Mad^e. d'Orbe.

C'Eſt à vous, charmante Couſine, qu'il faut rendre compte de l'Opéra; car bien que vous ne m'en parliez point dans vos lettres, & que Julie vous ait gardé le ſecret, je vois d'où lui vient cette curioſité. J'y fus une fois pour contenter la mienne; j'y ſuis retourné pour vous deux autres fois. Tenez-m'en quitte, je vous prie, après cette lettre. J'y puis retourner encore, y bâiller, y ſouffrir, y périr pour votre ſervice; mais y reſter éveillé & attentif, cela ne m'eſt pas poſſible.

Avant de vous dire ce que je penſe de ce fameux Théâtre, que je vous rende compte de ce qu'on en dit ici; le jugement des connoiſſeurs pourra redreſſer le mien ſi je m'abuſe.

L'Opéra de Paris paſſe à Paris pour le ſpectacle le plus pompeux, le plus voluptueux, le plus admirable qu'inventa jamais l'art humain. C'eſt, dit-on, le plus ſuperbe monument de la magnificence de Louis quatorze. Il n'eſt pas ſi libre à chacun que vous le penſez de dire ſon avis ſur ce grave ſujet. Ici l'on peut diſputer de tout hors de la Muſique & de l'Opéra, il y a du danger à manquer de diſſimulation ſur ce ſeul point; la Muſique Françoiſe ſe maintient

par une inquiſition très-ſévere, & la premiere choſe qu'on inſinue par forme de leçon à tous les étrangers qui viennent dans ce pays, c'eſt que tous les étrangers conviennent qu'il n'y a rien de ſi beau dans le reſte du monde que l'Opéra de Paris. En effet, la vérité eſt que les plus diſcrets s'en taiſent, & n'oſent en rire qu'entre eux.

Il faut convenir pourtant qu'on y repréſente à grands frais, non ſeulement toutes les merveilles de la nature, mais beaucoup d'autres merveilles bien plus grandes, que perſonne n'a jamais vues, & ſûrement Pope a voulu déſigner ce bizarre théâtre par celui où il dit qu'on voit pêle-mêle des Dieux, des lutins, des monſtres, des Rois, des bergers, des fées, de la fureur, de la joye, un feu, une gigue, une bataille, & un bal.

Cet aſſemblage ſi magnifique & ſi bien ordonné eſt regardé comme s'il contenoit en effet toutes les choſes qu'il repréſente. En voyant paroître un temple on eſt ſaiſi d'un ſaint reſpect, & pour peu que la Déeſſe en ſoit jolie, le parterre eſt à moitié payen. On n'eſt pas ſi difficile ici qu'à la Comédie Françoiſe. Ces mêmes ſpectateurs qui ne peuvent revêtir un Comédien de ſon perſonnage, ne peuvent à l'Opéra ſéparer un Acteur du ſien. Il ſemble que les eſprits ſe roidiſſent contre une illuſion raiſonnable, & ne s'y prêtent qu'autant qu'elle

eſt abſurde & groſſiere ; ou peut-être que des Dieux leurs coûtent moins à concevoir que des Héros. Jupiter étant d'une autre nature que nous, on en peut penſer ce qu'on veut ; mais Caton étoit un homme, & combien d'hommes ont le droit de croire que Caton ait pu exiſter ?

L'Opéra n'eſt donc point ici comme ailleurs une troupe de gens payés pour ſe donner en ſpectacle au public ; ce ſont, il eſt vrai, des gens que le public paye & qui ſe donnent en ſpectacle ; mais tout cela change de nature attendu que c'eſt une Académie Royale de muſique, une eſpece de Cour ſouveraine qui juge ſans appel dans ſa propre cauſe & ne ſe pique pas autrement de juſtice ni de fidélité. (*q*) Voilà, Couſine, comment dans certains pays l'eſſence des choſes tient aux mots, & comment des noms honnêtes ſuffiſent pour honorer ce qui l'eſt le moins.

Les membres de cette noble Académie ne dérogent point. En revanche, ils ſont excommuniés, ce qui eſt préciſément le contraire de l'uſage des autres pays ; mais peut-être, ayant eu le choix, aiment-ils mieux être nobles & damnés, que roturiers & bénis. J'ai vu ſur le théâtre un chevalier moderne auſſi fier de ſon métier qu'autrefois l'infortuné Labérius fut hu-

(*q*) Dit en mots plus ouverts, cela n'en ſeroit que plus vrai ; mais ici je ſuis partie, & je dois me taire. Par-tout où l'on eſt moins ſoumis aux loix qu'aux hommes, on doit ſavoir endurer l'injuſtice.

milié du ſien (*r*), quoiqu'il le fît par force & ne récitât que ſes propres ouvrages. Auſſi l'ancien Labérius ne put-il reprendre ſa place au cirque parmi les chevaliers Romains, tandis que le nouveau en trouve tous les jours une ſur les bancs de la Comédie Françoiſe parmi la premiere nobleſſe du pays, & jamais on n'entendit parler à Rome avec tant de reſpect de la majeſté du Peuple Romain qu'on parle à Paris de la majeſté de l'Opéra.

Voilà ce que j'ai pu recueillir des diſcours d'autrui ſur ce brillant ſpectacle; que je vous diſe à préſent ce que j'y ai vu moi-même.

Figurez-vous une gaine large d'une quinzaine de pieds, & longue à proportion; cette gaine eſt le théâtre. Aux deux côtés, on pla-

(*r*) Forcé par le Tyran de monter ſur le théâtre, il déplora ſon ſort par des vers très-touchans & très-capables d'allumer l'indignation de tout honnête homme contre ce Céſar ſi vanté. *Après avoir*, dit-il, *vécu ſoixante ans avec honneur, j'ai quitté ce matin mon foyer chevalier Romain, j'y rentrerai ce ſoir vil Hiſtrion. Hélas, j'ai vécu trop d'un jour. O fortune! s'il falloit me déshonorer une fois, que ne m'y forçois-tu quand la jeuneſſe & la vigueur me laiſſoient au moins une figure agréable: mais maintenant quel triſte objet viens-je expoſer aux rebuts du peuple Romain? une voix éteinte, un corps infirme, un cadavre, un ſepulcre animé, qui n'a plus rien de moi que mon nom.* Le prologue entier qu'il récita dans cette occaſion, l'injuſtice que lui fit Céſar piqué de la noble liberté avec laquelle il vengeoit ſon honneur flétri, l'affront qu'il reçut au cirque, la baſſeſſe qu'eut Cicéron d'inſulter à ſon opprobre, la réponſe fine & piquante que lui fit Labérius; tout cela nous a été conſervé par Macrobe, & c'eſt à mon gré le morceau le plus curieux & le plus intéreſſant de toute ſa compilation.

te par intervalles des feuilles de paravent, ſur leſquelles ſont groſſiérement peints les objets que la ſcene doit repréſenter. Le fond eſt un grand rideau peint de même, & preſque toujours percé ou déchiré, ce qui repréſente des gouffres dans la terre, ou des trous dans le Ciel, ſelon la perſpective. Chaque perſonne qui paſſe derriere le théâtre & touche le rideau, produit en l'ébranlant une ſorte de tremblement de terre aſſez plaiſant à voir. Le Ciel eſt repréſenté par certaines guenilles bleuâtres, ſuſpendues à des bâtons ou à des cordes, comme l'étendage d'une blanchiſſeuſe. Le ſoleil, car on l'y voit quelquefois, eſt un flambeau dans une lanterne. Les chars des Dieux & des Déeſſes ſont compoſés de quatre ſolives encadrées & ſuſpendues à une groſſe corde en forme d'eſcarpolette; entre ces ſolives eſt une planche en travers ſur laquelle le Dieu s'aſſeye, & ſur le devant pend un morceau de groſſe toile barbouillée, qui ſert de nuage à ce magnifique char. On voit vers le bas de la machine l'illumination de deux ou trois chandelles puantes & mal mouchées, qui, tandis que le perſonnage ſe démene & crie en branlant dans ſon eſcarpolette, l'enfument tout à ſon aiſe. Encens digne de la divinité.

Comme les chars ſont la partie la plus conſidérable des machines de l'Opéra, ſur celle-là vous pouvez juger des autres. La mer agitée

eſt compoſée de longues lanternes angulaires de toile ou de carton bleu, qu'on enfile à des broches paralleles, & qu'on fait tourner par des poliçons. Le tonnerre eſt une lourde charrette qu'on promene ſur le ceintre, & qui n'eſt pas le moins touchant inſtrument de cette agréable muſique. Les éclairs ſe font avec des pincées de poix-réſine qu'on projette ſur un flambeau; la foudre eſt un pétard au bout d'une fuſée.

Le théâtre eſt garni de petites trapes quarrées qui s'ouvrant au beſoin annoncent que les Démons vont ſortir de la cave. Quand ils doivent s'élever dans les airs, on leur ſubſtitue adroitement de petits Démons de toile brune empaillée, ou quelquefois de vrais ramoneurs qui branlent en l'air ſuſpendus à des cordes, juſqu'à ce qu'ils ſe perdent majeſtueuſement dans les guenilles dont j'ai parlé. Mais ce qu'il y a de réellement tragique, c'eſt quand les cordes ſont mal conduites ou viennent à rompre; car alors les Eſprits infernaux & les Dieux immortels tombent, s'eſtropient, ſe tuent quelquefois. Ajoutez à tout cela les monſtres qui rendent certaines ſcenes fort pathétiques, tels que des dragons, des lézards, des tortues, des crocodiles, de gros crapauds qui ſe promenent d'un air menaçant ſur le théâtre, & font voir à l'Opéra les tentations de St. Antoine. Chacune de ces figures eſt animée par un

lourdaut de Savoyard, qui n'a pas l'eſprit de faire la bête.

Voilà, ma Couſine, en quoi conſiſte à-peu-près l'auguſte appareil de l'Opéra, autant que j'ai pu l'obſerver du parterre à l'aide de ma lorgnette; car il ne faut pas vous imaginer que ces moyens ſoient fort cachés & produiſent un effet impoſant; je ne vous dis en ceci que ce que j'ai apperçu de moi-même, & ce que peut appercevoir comme moi tout ſpectateur non préoccupé. On aſſure pourtant qu'il y a une prodigieuſe quantité de machines employées à faire mouvoir tout cela; on m'a offert pluſieurs fois de me les montrer; mais je n'ai jamais été curieux de voir comment on fait de petites choſes avec de grands efforts.

Le nombre des gens occupés au ſervice de l'Opéra eſt inconcevable. L'Orcheſtre & les Chœurs compoſent enſemble près de cent perſonnes; il y a des multitudes de danſeurs, tous les rôles ſont doubles & triples (*s*), c'eſt-à-dire qu'il y a toujours un ou deux acteurs ſubalternes, prêts à remplacer l'acteur principal, & payés pour ne rien faire juſqu'à ce qu'il lui plaiſe de ne rien faire à ſon tour, ce qui ne tarde jamais beaucoup d'arriver. Après quelques repréſentations, les premiers acteurs, qui ſont

(*s*) On ne ſait ce que c'eſt que des doubles en Italie; le public ne les ſouffriroit pas; auſſi le ſpectacle eſt-il à beaucoup meilleur marché: il en coûteroit trop pour être mal ſervi.

d'importans perſonnages n'honorent plus le public de leur préſence ; ils abandonnent la place à leurs ſubſtituts, & aux ſubſtituts de leurs ſubſtitus. On reçoit toujours le même argent à la porte, mais on ne donne plus le même ſpectacle. Chacun prend ſon billet comme à une loterie, ſans ſavoir quel lot il aura, & quel qu'il ſoit perſonne n'oſeroit ſe plaindre ; car, afin que vous le ſachiez, les nobles membres de cette Académie ne doivent aucun reſpect au public, c'eſt le public qui leur en doit.

Je ne vous parlerai point de cette Muſique ; vous la connoiſſez. Mais ce dont vous ne ſauriez avoir d'idée, ce ſont les cris affreux, les longs mugiſſemens dont retentit le théâtre durant la repréſentation. On voit les Actrices preſque en convulſion, arracher avec violence ces glapiſſemens de leurs poumons, les poings fermés contre la poitrine, la tête en arriere, le viſage enflammé, les vaiſſeaux gonflés, l'eſtomac pantelant ; on ne ſait lequel eſt le plus déſagréablement affecté de l'œil ou de l'oreille ; leurs efforts font autant ſouffrir ceux qui les regardent, que leurs chants ceux qui les écoutent, & ce qu'il y a de plus inconcevable eſt que ces hurlemens ſont preſque la ſeule choſe qu'applaudiſſent les ſpectateurs. A leurs battemens de mains on les prendroit pour des ſourds charmés de ſaiſir par-ci par-là quelques ſons perçans, & qui veulent engager les

Acteurs à les redoubler. Pour moi, je ſuis perſuadé qu'on applaudit les cris d'une actrice à l'Opéra, comme les tours de force d'un bâteleur à la foire : la ſenſation en eſt déplaiſante & pénible ; on ſouffre tandis qu'ils durent, mais on eſt ſi aiſe de les voir finir ſans accident, qu'on en marque volontiers ſa joye. Concevez que cette maniere de chanter eſt employée pour exprimer ce que Quinault a jamais dit de plus galant & de plus tendre. Imaginez les Muſes, les graces, les amours, Vénus même s'exprimant avec cette délicateſſe, & jugez de l'effet ! Pour les Diables, paſſe encore, cette muſique a quelque choſe d'infernal qui ne leur meſſied pas. Auſſi les magies, les évocations, & toutes les fêtes du Sabbat ſont-elles toujours ce qu'on admire le plus à l'Opéra François.

A ces beaux ſons, auſſi juſtes qu'ils ſont doux, ſe marient très-dignement ceux de l'Orcheſtre. Figurez-vous un charivari ſans fin d'inſtrumens ſans mélodie, un ronron traînant & perpétuel de Baſſes ; choſe la plus lugubre, la plus aſſommante que j'aye entendue de ma vie, & que je n'ai jamais pu ſupporter une demi-heure ſans gagner un violent mal de tête. Tout cela forme une eſpece de pſalmodie à laquelle il n'y a pour l'ordinaire ni chant ni meſure. Mais quand par hazard il ſe trouve quelque air un peu ſautillant, c'eſt un trépignement univerſel ; vous entendez tout le par-

terre en mouvement ſuivre à grand-peine & à grand bruit un certain homme de l'Orcheſtre (*t*). Charmés de ſentir un moment cette cadence qu'ils ſentent ſi peu, ils ſe tourmentent l'oreille, la voix, les bras, les pieds & tout le corps pour courir après la meſure (*u*) toujours prête à leur échapper, au lieu que l'Allemand & l'Italien qui en ſont intimement affectés la ſentent & la ſuivent ſans aucun effort, & n'ont jamais beſoin de la battre. Du moins Regianino m'a-t-il ſouvent dit que dans les Opéra d'Italie où elle eſt ſi ſenſible & ſi vive on n'entend, on ne voit jamais dans l'Orcheſtre ni parmi les ſpectateurs le moindre mouvement qui la marque. Mais tout annonce en ce pays la dureté de l'organe Muſical; les voix y ſont rudes & ſans douceur, les inflexions âpres & fortes, les ſons forcés & traînans; nulle cadence, nul accent mélodieux dans les airs du peuple: les inſtrumens militaires, les fifres de l'infanterie, les trompettes de la cavalerie, tous les Cors, tous les haubois, les chanteurs des rues, les violons de guinguettes, tout cela eſt d'un faux à choquer l'oreille la moins délicate. Tous les talens ne ſont pas donnés aux mêmes hommes, & en général le François paroît être

(*t*) Le bucheron.

(*u*) Je trouve qu'on n'a pas mal comparé les airs légers de la muſique Françoiſe à la courſe d'une vache qui galope, ou d'une Oye graſſe qui veut voler.

de tous les peuples de l'Europe celui qui a le moins d'aptitude à la muſique : Milord Edouard prétend que les Anglois en ont auſſi peu ; mais la différence eſt que ceux-ci le ſavent & ne s'en ſoucient guere, au lieu que les François renonceroient à mille juſtes droits, & paſſeroient condamnation ſur toute autre choſe, plutôt que de convenir qu'ils ne ſont pas les premiers muſiciens du monde. Il y en a même qui regarderoient volontiers la Muſique à Paris comme une affaire d'Etat, peut-être parce que c'en fut une à Sparte de couper deux cordes à la lyre de Timothée : à cela vous ſentez qu'on n'a rien à dire. Quoi qu'il en ſoit, l'Opéra de Paris pourroit être une fort belle inſtitution politique, qu'il n'en plairoit pas davantage aux gens de goût. Revenons à ma deſcription.

Les ballets, dont il me reſte à vous parler, ſont la partie la plus brillante de cet Opéra, & conſidérés ſéparément, ils ſont un ſpectacle agréable, magnifique & vraiment théâtral ; mais ils ſervent comme partie conſtitutive de la piece, & c'eſt en cette qualité qu'il les faut conſidérer. Vous connoiſſez les Opéra de Quinault ; vous ſavez comment les divertiſſemens y ſont employés ; c'eſt à-peu-près de même, ou encore pis, chez ſes ſucceſſeurs. Dans chaque acte l'action eſt ordinairement occupée au moment le plus intéreſſant par une fête qu'on donne aux Acteurs aſſis, & que le parterre voit debout. Il

où l'action ſe paſſeroit moitié en chant, moitié en danſe, ſeroit plus ridicule encore que celui où l'on parleroit moitié François, moitié Italien.

Non contens d'introduire la danſe comme partie eſſentielle de la ſcene lyrique, ils ſe ſont même efforcés d'en faire quelquefois le ſujet principal, & ils ont des Opéra appellés Ballets qui rempliſſent ſi mal leur titre, que la danſe n'y eſt pas moins déplacée que dans tous les autres. La plupart de ces Ballets forment autant de ſujets ſéparés que d'actes, & ces ſujets ſont liés entre eux par de certaines relations métaphyſiques dont le ſpectateur ne ſe douteroit jamais ſi l'auteur n'avoit ſoin de l'en avertir dans un prologue. Les ſaiſons, les âges, les ſens, les élémens; je demande quel rapport ont tous ces titres à la danſe, & ce qu'ils peuvent offrir en ce genre à l'imagination? Quelques-uns même ſont purement allégoriques, comme le Carnaval & la folie, & ce ſont les plus inſupportables de tous; parce qu'avec beaucoup d'eſprit & de fineſſe, ils n'ont ni ſentimens, ni tableaux, ni ſituations, ni chaleur, ni intérêt, ni rien de tout ce qui peut donner priſe à la muſique, flatter le cœur, & nourrir l'illuſion. Dans ces prétendus Ballets l'action ſe paſſe toujours en chant, la danſe interrompt toujours l'action, ou ne s'y trouve que par occaſion & n'imite rien. Tout ce qu'il arrive,

c'eſt que ces Ballets ayant encore moins d'intérêt que les Tragédies, cette interruption y eſt moins remarquée : s'ils étoient moins froids, on en ſeroit plus choqué ; mais un défaut couvre l'autre, & l'art des Auteurs pour empêcher que la danſe ne laſſe eſt de faire enſorte que la piece ennuye.

Ceci me mene inſenſiblement à des recherches ſur la véritable conſtitution du drame lyrique, trop étendues pour entrer dans cette lettre, & qui me jetteroient loin de mon ſujet ; j'en ai fait une petite diſſertation à part que vous trouverez ci-jointe, & dont vous pourrez cauſer avec Regianino. Il me reſte à vous dire ſur l'Opéra François que le plus grand défaut que j'y crois remarquer eſt un faux goût de magnificence, par lequel on a voulu mettre en repréſentation le merveilleux, qui, n'étant fait que pour être imaginé, eſt auſſi-bien placé dans un poëme épique que ridiculement ſur un théâtre. J'aurois eu peine à croire, ſi je ne l'avois vu, qu'il ſe trouvât des artiſtes aſſez imbécilles pour vouloir imiter le char du Soleil, & des ſpectateurs aſſez enfans pour aller voir cette imitation. La Bruyere ne concevoit pas comment un ſpectacle auſſi ſuperbe que l'Opéra pouvoit l'ennuyer à ſi grands fraix. Je le conçois bien moi qui ne ſuis pas un La Bruyere, & je ſoutiens que pour tout homme qui n'eſt pas dépourvu du goût des beaux-arts, la muſique

Fran-

Françoiſe, la danſe & le merveilleux mêlés enſemble feront toujours de l'Opéra de Paris le plus ennuyeux ſpectacle qui puiſſe exiſter. Après tout, peut-être n'en faut-il pas aux François de plus parfaits, au moins quant à l'exécution; non qu'ils ne ſoient très-en état de connoître la bonne; mais parce qu'en ceci le mal les amuſe plus que le bien. Ils aiment mieux railler qu'applaudir; le plaiſir de la critique les dédommage de l'ennui du ſpectacle, & il leur eſt plus agréable de s'en moquer quand ils n'y ſont plus, que de s'y plaire tandis qu'ils y ſont.

LETTRE XXIV.

De Julie.

OUi, oui, je le vois bien; l'heureuſe Julie t'eſt toujours chere. Ce même feu qui brilloit jadis dans tes yeux, ſe fait ſentir dans ta derniere lettre; j'y retrouve toute l'ardeur qui m'anime, & la mienne s'en irrite encore. Oui, mon ami, le ſort a beau nous ſéparer, preſſons nos cœurs l'un contre l'autre, conſervons par la communication leur chaleur naturelle contre le froid de l'abſence & du déſeſpoir, & que tout ce qui devroit relâcher notre attachement ne ſerve qu'à le reſſerrer ſans ceſſe.

Mais admire ma ſimplicité; depuis que j'ai reçu cette Lettre, j'éprouve quelque choſe des

charmans effets dont elle parle, & ce badinage du Taliſman, quoiqu'inventé par moi-même, ne laiſſe pas de me ſéduire & de me paroître une vérité. Cent fois le jour quand je ſuis ſeule un treſſaillement me ſaiſit comme ſi je te ſentois près de moi. Je m'imagine que tu tiens mon portrait, & je ſuis ſi folle que je crois ſentir l'impreſſion des careſſes que tu lui fais & des baiſers que tu lui donnes : ma bouche croit les recevoir, mon tendre cœur croit les goûter. O douces illuſions ! ô chimeres, dernieres reſſources des malheureux ! Ah, s'il ſe peut, tenez-nous lieu de réalité ? Vous êtes quelque choſe encore à ceux pour qui le bonheur n'eſt plus rien.

Quant à la maniere dont je m'y ſuis priſe pour avoir ce portrait, c'eſt bien un ſoin de l'amour ; mais crois que s'il étoit vrai qu'il fît des miracles, ce n'eſt pas celui-là qu'il auroit choiſi. Voici le mot de l'énigme. Nous eumes il y a quelque tems ici un peintre en miniature venant d'Italie ; il avoit des lettres de Milord Edouard, qui peut-être en les lui donnant avoit en vue ce qui eſt arrivé. M. d'Orbe voulut profiter de cette occaſion pour avoir le portrait de ma Couſine ; je voulus l'avoir auſſi. Elle & ma Mere voulurent avoir le mien, & à ma priere le peintre en fit ſecrettement une ſeconde copie. Enſuite ſans m'embarraſſer de copie ni d'original, je choiſis ſubtilement le plus

reſſemblant des trois pour te l'envoyer. C'eſt une friponnerie dont je ne me ſuis pas fait un grand ſcrupule ; car un peu de reſſemblance de plus ou de moins n'importe guere à ma Mere & à ma Couſine ; mais les hommages que tu rendrois à une autre figure que la mienne ſeroient une eſpece d'infidélité d'autant plus dangereuſe que mon portrait ſeroit mieux que moi, & je ne veux point, comme que ce ſoit, que tu prennes du goût pour des charmes que je n'ai pas. Au reſte, il n'a pas dépendu de moi d'être un peu plus ſoigneuſement vétue ; mais on ne m'a pas écoutée, & mon pere lui-même a voulu que le portrait demeurât tel qu'il eſt. Je te prie, au moins, de croire qu'excepté la coëffure, cet ajuſtement n'a point été pris ſur le mien, que le peintre a tout fait de ſa grace, & qu'il a orné ma perſonne des ouvrages de ſon imagination.

LETTRE XXV.

A Julie.

IL faut, chere Julie, que je te parle encore de ton portrait, non plus dans ce premier enchantement auquel tu fus ſi ſenſible ; mais au contraire avec le regret d'un homme abuſé par un faux eſpoir, & que rien ne peut dédommager de ce qu'il a perdu. Ton portrait a de la grace

& de la beauté, même de la tienne ; il eſt aſſez reſſemblant & peint par un habile homme, mais pour en être content, il faudroit ne te pas connoître.

La premiere choſe que je lui reproche eſt de te reſſembler & de n'être pas toi, d'avoir ta figure & d'être inſenſible. Vainement le peintre a cru rendre exactement tes yeux & tes traits ; il n'a point rendu ce doux ſentiment qui les vivifie ; & ſans lequel, tout charmans qu'ils ſont, ils ne ſeroient rien. C'eſt dans ton cœur, ma, Julie, qu'eſt le fard de ton viſage & celui-là ne s'imite point. Ceci tient, je l'avoue, à l'inſuffiſance de l'art ; mais c'eſt au moins la faute de l'artiſte de n'avoir pas été exact en tout ce qui dépendoit de lui. Par exemple, il a placé la racine des cheveux trop loin des tempes, ce qui donne au front un contour moins agréable & moins de fineſſe au regard. Il a oublié les rameaux de pourpre que font en cet endroit deux ou trois petites veines ſous la peau, à-peu-près comme dans ces fleurs d'iris que nous conſidérions un jour au jardin de Clarens. Le coloris des joues eſt trop près des yeux, & ne ſe fond pas délicieuſement en couleur de roſe vers le bas du viſage comme ſur le modele. On diroit que c'eſt du rouge artificiel plaqué comme le carmin des femmes de ce pays. Ce défaut n'eſt pas peu de choſe, car il te rend l'œil moins doux & l'air plus hardi.

Mais, dis-moi, qu'a-t-il fait de ces nichées d'amours qui ſe cachent aux deux coins de ta bouche, & que dans mes jours fortunés j'oſois réchauffer quelquefois de la mienne ? Il n'a point donné leur grace à ces coins, il n'a pas mis à cette bouche ce tour agréable & ſérieux qui change tout-à-coup à ton moindre ſourire, & porte au cœur je ne ſais quel enchantement inconnu, je ne ſais quel ſoudain raviſſement que rien ne peut exprimer. Il eſt vrai que ton portrait ne peut paſſer du ſérieux au ſourire. Ah ! c'eſt préciſément de quoi je me plains : pour pouvoir exprimer tous tes charmes, il faudroit te peindre dans tous les inſtans de ta vie.

Paſſons au peintre d'avoir omis quelques beautés ; mais en quoi il n'a pas fait moins de tort à ton viſage, c'eſt d'avoir omis les défauts. Il n'a point fait cette tache imperceptible que tu as ſous l'œil droit, ni celle qui eſt au cou du côté gauche. Il n'a point mis.... ô Dieux, cet homme étoit-il de bronze ?.... Il a oublié la petite cicatrice qui t'eſt reſtée ſous la levre. Il t'a fait les cheveux & les ſourcils de la même couleur, ce qui n'eſt pas : Les ſourcils ſont plus châtins, & les cheveux plus cendrés.

Bionda teſta, occhi azurri, e bruno ciglio.

Il a fait le bas du viſage exactement ovale. Il n'a pas remarqué cette légere ſinuoſité qui ſéparant le menton des joues, rend leur con-

tour moins régulier & plus gracieux. Voilà les défauts les plus ſenſibles, il en a omis beaucoup d'autres, & je lui en ſais fort mauvais gré ; car ce n'eſt pas ſeulement de tes beautés que je ſuis amoureux, mais de toi toute entiere telle que tu es. Si tu ne veux pas que le pinceau te prête rien, moi je ne veux pas qu'il t'ôte rien, & mon cœur ſe ſoucie auſſi peu des attraits que tu n'as pas, qu'il eſt jaloux de ce qui tient leur place.

Quant à l'ajuſtement, je le paſſerai d'autant moins que, parée ou négligée, je t'ai toujours vue miſe avec beaucoup plus de goût que tu ne l'es dans ton portrait. La coëffure eſt trop chargée ; on me dira qu'il n'y a que des fleurs : Hébien ces fleurs ſont de trop. Te ſouviens-tu de ce bal où tu portois ton habit à la Valaiſanne, & où ta Couſine dit que je danſois en philoſophe ? Tu n'avois pour toute coëffure qu'une longue treſſe de tes cheveux roulée autour de ta tête & rattachée avec une aiguille d'or, à la maniere des Villageoiſes de Berne. Non, le Soleil orné de tous ſes rayons n'a pas l'éclat dont tu frappois les yeux & les cœurs, & ſûrement quiconque te vit ce jour-là ne t'oubliera de ſa vie. C'eſt ainſi, ma Julie, que tu dois être coëffée ; c'eſt l'or de tes cheveux qui doit parer ton viſage, & non cette roſe qui les cache & que ton teint flétrit. Dis à la Couſine, car je reconnois ſes ſoins & ſon choix, que ces

fleurs dont elle a couvert & profané ta chevelure, ne ſont pas de meilleur goût que celle qu'elle recueille dans l'*Adone* & qu'on peut leur paſſer de ſuppléer à la beauté, mais non de la cacher.

A l'égard du buſte, il eſt ſinguſier qu'un amant ſoit là deſſus plus ſévere qu'un pere, mais en effet je ne t'y trouve pas vétue avec aſſez de ſoin. Le portrait de Julie doit être modeſte comme elle. Amour! ces ſecrets n'appartiennent qu'à toi. Tu dis que le peintre a tout tiré de ſon imagination. Je le crois, je le crois! Ah! s'il eût apperçu le moindre de ces charmes voilés, ſes yeux l'euſſent dévoré, mais ſa main n'eût point tenté de les peindre; pourquoi faut-il que ſon art téméraire ait tenté de les imaginer? Ce n'eſt pas ſeulement un défaut de bienſéance, je ſoutiens que c'eſt encore un défaut de goût. Oui, ton viſage eſt trop chaſte pour ſupporter le déſordre de ton ſein; on voit que l'un de ces deux objets doit empêcher l'autre de paroître; il n'y a que le délire de l'amour qui puiſſe les accorder, & quand ſa main ardente oſe dévoiler celui que la pudeur couvre, l'ivreſſe & le trouble de tes yeux dit alors que tu l'oublies & non que tu l'expoſes.

Voilà la critique qu'une attention continuelle m'a fait faire de ton portrait. J'ai conçu là-deſſus le deſſein de le réformer ſelon mes idées.

Je les ai communiquées à un Peintre habile ; & ſur ce qu'il a déja fait, j'eſpere te voir bientôt plus ſemblable à toi-même. De peur de gâter le portrait nous eſſayons les changemens ſur une copie que je lui en ai fait faire, & il ne les tranſporte ſur l'original que quand nous ſommes bien ſûrs de leur effet. Quoique je deſſine aſſez médiocrement, cet artiſte ne peut ſe laſſer d'admirer la ſubtilité de mes obſervations ; il ne comprend pas combien celui qui me les dicte eſt un maître plus ſavant que lui. Je lui parois auſſi quelquefois fort biſarre : il dit que je ſuis le premier amant qui s'aviſe de cacher des objets qu'on n'expoſe jamais aſſez au gré des autres, & quand je lui répond que c'eſt pour mieux te voir toute entiere que je t'habille avec tant de ſoin, il me regarde comme un fou. Ah ! que ton portrait ſeroit bien plus touchant, ſi je pouvois inventer des moyens d'y montrer ton ame avec ton viſage, & d'y peindre à la fois ta modeſtie & tes attraits ! Je te jure, ma Julie, qu'ils gagneront beaucoup à cette réforme. On n'y voyoit que ceux qu'avoit ſuppoſé le peintre, & le ſpectateur ému les ſuppoſera tels qu'ils ſont. Je ne ſais quel enchantement ſecret regne dans ta perſonne ; mais tout ce qui la touche ſemble y participer ; il ne faut qu'appercevoir un coin de ta robe pour adorer celle qui la por-

te. On ſent, en regardant ton ajuſtement, que c'eſt par-tout le voile des graces qui couvre la beauté : & le goût de ta modeſte parure ſemble annoncer au cœur tous les charmes qu'elle recele.

LETTRE XXVI.

A Julie.

JUlie ! ô Julie ! ô toi qu'un tems j'oſois appeller mienne, & dont je profane aujourd'hui le nom ! la plume échappe à ma main tremblante ; mes larmes inondent le papier ; j'ai peine à former les premiers traits d'une lettre qu'il ne falloit jamais écrire ; je ne puis ni me taire ni parler ! Viens, honorable & chere image, viens épurer & raffermir un cœur avili par la honte & briſé par le repentir. Soutiens mon courage qui s'éteint ; donne à mes remords la force d'avouer le crime involontaire que ton abſence m'a laiſſé commettre.

Que tu vas avoir de mépris pour un coupable, mais bien moins que je n'en ai moi-même ! Quelque objet que j'aille être à tes yeux, je le ſuis cent fois plus aux miens propres ; car en me voyant telle que je ſuis, ce qui m'humilie le plus encore, c'eſt de te voir, de te ſentir au fond de mon cœur, dans un lieu déſormais ſi peu digne de toi, & de ſonger que le ſouvenir

des plus vrais plaiſirs de l'amour n'a pu garantir mes ſens d'un piege ſans appas, & d'un crime ſans charmes.

Tel eſt l'excès de ma confuſion qu'en recourant à ta clémence, je crains même de ſouiller tes regards ſur ces lignes par l'aveu de mon forfait. Pardonne, ame pure & chaſte, un récit que j'épargnerois à ta modeſtie s'il n'étoit un moyen d'expier mes égaremens; je ſuis indigne de tes bontés, je le ſais; je ſuis vil, bas, mépriſable; mais au moins je ne ſerai ni faux ni trompeur, & j'aime mieux que tu m'ôtes ton cœur & la vie que de t'abuſer un ſeul moment. De peur d'être tenté de chercher des excuſes qui ne me rendroient que plus criminel, je me bornerai à te faire un détail exact de ce qui m'eſt arrivé. Il ſera auſſi ſincere que mon regret; c'eſt tout ce que je me permettrai de dire en ma faveur.

J'avois fait connoiſſance avec quelques Officiers aux gardes, & autres jeunes gens de nos compatriotes, auxquels je trouvois un mérite naturel, que j'avois regret de voir gâter par l'imitation de je ne ſais quels faux airs qui ne ſont pas faits pour eux. Ils ſe moquoient à leur tour de me voir conſerver dans Paris la ſimplicité des antiques mœurs Helvétiques. Ils prirent mes maximes & mes manieres pour des leçons indirectes dont ils furent choqués, & réſolurent de me faire changer de ton à quelque

prix que ce fût. Après pluſieurs tentatives qui ne réuſſirent point, ils en firent une mieux concertée qui n'eut que trop de ſuccès. Hier matin, ils vinrent me propoſer d'aller ſouper chez la femme d'un Colonel qu'ils me nommerent, & qui ſur le bruit de ma ſageſſe, avoit, diſoient-ils, envie de faire connoiſſance avec moi. Aſſez ſot pour donner dans ce perſifflage, je leur repréſentai qu'il ſeroit mieux d'aller premiérement lui faire viſite, mais ils ſe moquerent de mon ſcrupule, me diſant que la franchiſe Suiſſe ne comportoit pas tant de façon & que ces manieres cérémonieuſes ne ſerviroient qu'à lui donner mauvaiſe opinion de moi. A neuf heures nous nous rendimes donc chez la Dame. Elle vint nous recevoir ſur l'eſcalier; ce que je n'avois encore obſervé nulle part. En entrant je vis à des bras de cheminée de vieilles bougies qu'on venoit d'allumer, & par-tout un certain air d'apprêt qui ne me plut point. La maîtreſſe de la maiſon me parut jolie, quoiqu'un peu paſſée; d'autres femmes à-peu-près du même âge, & d'une ſemblable figure étoient avec elle; leur parure aſſez brillante, avoit plus d'éclat que de goût; mais j'ai déja remarqué que c'eſt un point ſur lequel on ne peut gueres juger en ce pays de l'état d'une femme.

Les premiers complimens ſe paſſerent à-peu-près comme par-tout; l'uſage du monde aprend à les abréger, ou à les tourner vers l'enjoue-

ment avant qu'ils ennuyent. Il n'en fut pas tout-à-fait de même ſitôt que la converſation devint générale & ſérieuſe. Je crus trouver à ces Dames un air contraint & gêné, comme ſi ce ton ne leur eût pas été familier, & pour la premiere fois depuis que j'étois à Paris, je vis des femmes embarraſſées à ſoutenir un entretien raiſonnable. Pour trouver une matiere aiſée, elles ſe jetterent ſur leur affaires de famille, & comme je n'en connoiſſois pas une, chacune dit de la ſienne ce qu'elle voulut. Jamais je n'avois tant ouï parler de M. le Colonel, ce qui m'étonnoit dans un pays où l'uſage eſt d'appeller les gens par leur nom plus que par leurs titres, & où ceux qui ont celui-là en portent ordinairement d'autres.

Cette fauſſe dignité fit bientôt place à des manieres plus naturelles. On ſe mit à cauſer tout bas, & reprenant ſans y penſer un ton de familiarité peu décente, on chuchetoit, on ſourioit en me regardant, tandis que la Dame de la maiſon me queſtionnoit ſur l'état de mon cœur d'un certain ton réſolu qui n'étoit guere propre à le gagner. On ſervit, & la liberté de la table qui ſemble confondre tous les états, mais qui met chacun à ſa place ſans qu'il y ſonge, acheva de m'apprendre en quel lieu j'étois. Il étoit trop tard pour m'en dédire. Tirant donc ma ſureté de ma répugnance, je conſacrai cette ſoirée à ma fonction d'obſervateur,

& réſolus d'employer à connoître cet ordre de femmes, la ſeule occaſion que j'en aurois de ma vie. Je tirai peu de fruit de mes remarques; elles avoient ſi peu d'idée de leur état préſent, ſi peu de prévoyance pour l'avenir, & hors du jargon de leur métier, elles étoient ſi ſtupides à tous égards, que le mépris effaça bientôt la pitié que j'avois d'abord d'elles. En parlant du plaiſir même, je vis qu'elles étoient incapables d'en reſſentir. Elles me parurent d'une violente avidité pour tout ce qui pouvoit tenter leur avarice: A cela près, je n'entendis ſortir de leur bouche aucun mot qui partît du cœur. J'admirai comment d'honnêtes gens pouvoient ſupporter une ſociété ſi dégoûtante. C'eût été leur impoſer une peine cruelle à mon avis, que de les condamner au genre de vie qu'ils choiſiſſoient eux-mêmes.

Cependant le ſoupé ſe prolongeoit & devenoit bruyant. Au défaut de l'amour, le vin échauffoit les convives. Les diſcours n'étoient pas tendres, mais déshonnêtes, & les femmes tâchoient d'exciter par le déſordre de leur ajuſtement les deſirs qui l'auroient dû cauſer. D'abord, tout cela ne fit ſur moi qu'un effet contraire, & tous leurs efforts pour me ſéduire ne ſervoient qu'à me rebuter. Douce pudeur! diſois-je en moi-même, ſuprême volupté de l'amour; que de charmes perd une femme, au moment qu'elle renonce à toi! combien, ſi

elles connoiſſoient ton empire, elles mettroient de ſoins à te conſerver, ſinon par honnêteté, du moins par coquetterie! Mais on ne joue point la pudeur. Il n'y a pas d'artifice plus ridicule que celui qui la veut imiter. Quelle différence, penſois-je encore, de la groſſiere impudence de ces créatures & de leurs équivoques licentieuſes à ces regards timides & paſſionnés, à ces propos pleins de modeſtie, de grace, & de ſentiment, dont .... je n'oſois achever; je rougiſſois de ces indignes comparaiſons .... je me reprochois comme autant de crimes les charmans ſouvenirs qui me pourſuivoient malgré moi.... En quels lieux oſois-je penſer à celle.... Hélas! ne pouvant écarter de mon cœur une trop chere image, je m'efforçois de la voiler.

Le bruit, les propos que j'entendois, les objets qui frappoient mes yeux m'échaufferent inſenſiblement; mes deux voiſines ne ceſſoient de me faire des agaceries qui furent enfin pouſſées trop loin pour me laiſſer de ſang froid. Je ſentis que ma tête s'embarraſſoit; j'avois toujours bu mon vin fort trempé, j'y mis plus d'eau encore, & enfin je m'aviſai de la boire pure. Alors ſeulement je m'apperçus que cette eau prétendue étoit du vin blanc, & que j'avois été trompé tout le long du repas. Je ne fis point des plaintes qui ne m'auroient attiré que des railleries; je ceſſai de boire. *Il*

Mirbeck

La honte et les remords vengent l'amour outragé.

BIBLIOTECA NAZIONALE "VITTORIO E..." NAPOLI

n'étoit plus tems ; le mal étoit fait. L'ivreſſe ne tarda pas à m'ôter le peu de connoiſſance qui me reſtoit. Je fus ſurpris, en revenant à moi, de me trouver dans un cabinet reculé, entre les bras d'une de ces créatures, & j'eus au même inſtant le déſeſpoir de me ſentir auſſi coupable que je pouvois l'être...

J'ai fini ce récit affreux ; qu'il ne ſouille plus tes regards ni ma mémoire. O toi dont j'attens mon jugement, j'implore ta rigueur, je la mérite. Quel que ſoit mon châtiment, il me ſera moins cruel que le ſouvenir de mon crime.

LETTRE XXVII.

Réponſe.

RAſſurez-vous ſur la crainte de m'avoir irritée. Votre lettre m'a donné plus de douleur que de colere. Ce n'eſt pas moi, c'eſt vous que vous avez offenſé par un déſordre auquel le cœur n'eut point de part. Je n'en ſuis que plus affligée. J'aimerois mieux vous voir m'outrager que vous avilir, & le mal que vous vous faites eſt le ſeul que je ne puis vous pardonner.

A ne regarder que la faute dont vous rougiſſez, vous vous trouvez bien plus coupable

que vous ne l'êtes ; & je ne vois guere en cette occaſion que de l'imprudence à vous reprocher. Mais ceci vient de plus loin & tient à une plus profonde racine que vous n'appercevez pas, & qu'il faut que l'amitié vous découvre.

Votre premiere erreur eſt d'avoir pris une mauvaiſe route en entrant dans le monde ; plus vous avancez, plus vous vous égarez, & je vois en frémiſſant que vous êtes perdu ſi vous ne revenez ſur vos pas. Vous vous laiſſez conduire inſenſiblement dans le piege que j'avois craint. Les groſſieres amorces du vice ne pouvoient d'abord vous ſéduire, mais la mauvaiſe compagnie a commencé par abuſer votre raiſon pour corrompre votre vertu, & fait déja ſur vos mœurs le premier eſſai de ſes maximes.

Quoique vous ne m'ayez rien dit en particulier des habitudes que vous vous êtes faites à Paris ; il eſt aiſé de juger de vos ſociétés par vos lettres, & de ceux qui vous montrent les objets par votre maniere de les voir. Je ne vous ai point caché combien j'étois peu contente de vos relations ; vous avez continué ſur le même ton, & mon déplaiſir n'a fait qu'augmenter. En vérité l'on prendroit ces lettres pour les ſarcaſmes d'un petit-maître, plutôt que pour les relations d'un philoſophe, & l'on a peine à les croire de la même main que celles que vous m'écriviez autrefois. Quoi ! vous penſez étudier

dier les hommes dans les petites manieres de quelques cotteries de précieuſes ou de gens déſœuvrés, & ce vernis extérieur & changeant qui devoit à peine frapper vos yeux, fait le fond de toutes vos remarques ! Etoit-ce la peine de recueillir avec tant de ſoin des uſages & des bienſéances qui n'exiſteront plus dans dix ans d'ici, tandis que les reſſorts éternels du cœur humain, le jeu ſecret & durable des paſſions échappent à vos recherches ? Prenons votre lettre ſur les femmes, qu'y trouverai-je qui puiſſe m'apprendre à les connoître ? Quelque deſcription de leur parure, dont tout le monde eſt inſtruit ; quelques obſervations malignes ſur leur maniere de ſe mettre & de ſe préſenter, quelque idée du déſordre d'un petit nombre, injuſtement généraliſée ; comme ſi tous les ſentimens honnêtes étoient éteints à Paris, & que toutes les femmes y allaſſent en caroſſe & aux premieres loges. M'avez-vous rien dit qui m'inſtruiſe ſolidement de leurs goûts, de leurs maximes, de leur vrai caractere, & n'eſt-il pas bien étrange qu'en parlant des femmes d'un pays, un homme ſage ait oublié ce qui regarde les ſoins domeſtiques & l'éducation des enfans ? La ſeule choſe qui ſemble être de vous dans toute cette Lettre, c'eſt le plaiſir avec lequel vous louez leur bon naturel & qui fait honneur au vôtre. Encore n'avez-vous fait en cela que rendre juſtice au ſexe en général ; & dans quel pays du

monde la douceur & la commiſération ne ſont-elles pas l'aimable partage des femmes ?

Quelle différence de tableau ſi vous m'euſſiez peint ce que vous aviez vu plutôt que ce qu'on vous avoit dit, ou du moins, que vous n'euſſiez conſulté que des gens ſenſés ! Faut-il que vous, qui avez tant pris de ſoins à conſerver votre jugement, alliez le perdre comme de propos délibéré dans le commerce d'une jeuneſſe inconſidérée, qui ne cherche dans la ſociété des ſages qu'à les ſéduire & non pas à les imiter. Vous regardez à de fauſſes convenances d'âge qui ne vous vont point, & vous oubliez celles de lumieres & de raiſon qui vous ſont eſſentielles. Malgré tout votre emportement vous êtes le plus facile des hommes, & malgré la maturité de votre eſprit, vous vous laiſſez tellement conduire par ceux avec qui vous vivez, que vous ne ſauriez fréquenter des gens de votre âge ſans en deſcendre & redevenir enfant. Ainſi vous vous dégradez en penſant vous aſſortir, & c'eſt vous mettre au deſſous de vous-même, que ne pas choiſir des amis plus ſages que vous.

Je ne vous reproche point d'avoir été conduit ſans le ſavoir dans une maiſon déshonnête ; mais je vous reproche d'y avoir été conduit par de jeunes Officiers que vous ne deviez pas connoître, ou du moins auxquels vous ne deviez pas laiſſer diriger vos amuſemens. Quant au pro-

jet de les ramener à vos principes, j'y trouve plus de zêle que de prudence; ſi vous êtes trop ſérieux pour être leur camarade, vous êtes trop jeune pour être leur Mentor, & vous ne devez vous mêler de réformer autrui que quand vous n'aurez plus rien à faire en vous-même.

Une ſeconde faute plus grave encore & beaucoup moins pardonnable, eſt d'avoir pu paſſer volontairement la ſoirée dans un lieu ſi peu digne de vous, & de n'avoir pas fui dès le premier inſtant où vous avez connu dans quelle maiſon vous étiez. Vos excuſes là-deſſus ſont pitoyables. *Il étoit trop tard pour s'en dédire!* comme s'il y avoit quelque eſpece de bienſéance en de pareils lieux, ou que la bienſéance dût jamais l'emporter ſur la vertu, & qu'il fût jamais trop tard pour s'empêcher de mal faire! Quant à la ſécurité que vous tiriez de votre répugnance, je n'en dirai rien, l'événement vous a montré combien elle étoit fondée. Parlez plus franchement à celle qui ſait lire dans votre cœur; c'eſt la honte qui vous retint. Vous craignites qu'on ne ſe moquât de vous en ſortant: Un moment de huée vous fit peur, & vous aimâtes mieux vous expoſer au remords qu'à la raillerie. Savez-vous bien quelle maxime vous ſuivites en cette occaſion? Celle qui la premiere introduit le vice dans une ame bien née, étouffe la voix de la conſcience par la clameur publique, & réprime l'audace de bien faire par la crainte du

blâme. Tel vaincroit les tentations qui ſuccombe aux mauvais exemples ; tel rougit d'être modeſte & devient effronté par honte, & cette mauvaiſe honte corrompt plus de cœurs honnêtes que les mauvaiſes inclinations. Voilà ſur-tout de quoi vous avez à préſerver le vôtre ; car quoi que vous faſſiez, la crainte du ridicule que vous mépriſez vous domine pourtant malgré vous. Vous braveriez plutôt cent périls qu'une raillerie, & l'on ne vit jamais tant de timidité jointe à une ame auſſi intrépide.

Sans vous étaler contre ce défaut des préceptes de morale que vous ſavez mieux que moi, je me contenterai de vous propoſer un moyen pour vous en garantir, plus facile & plus ſûr, peut-être, que tous les raiſonnemens de la philoſophie. C'eſt de faire dans votre eſprit une légere tranſpoſition de tems, & d'anticiper ſur l'avenir de quelques minutes. Si dans ce malheureux ſoupé vous vous fuſſiez fortifié contre un inſtant de moquerie de la part des convives, par l'idée de l'état où votre ame alloit être ſitôt que vous ſeriez dans la rue ; ſi vous vous fuſſiez repréſenté le contentement intérieur d'échapper aux pieges du vice, l'avantage de prendre d'abord cette habitude de vaincre qui en facilite le pouvoir, le plaiſir que vous eût donné la conſcience de votre victoire, celui de me la décrire, celui que j'en aurois reçu moi-même ; eſt-il croyable que tout cela ne l'eût pas emporté

ſur une répugnance d'un inſtant, à laquelle vous n'euſſiez jamais cédé ſi vous en aviez enviſagé les ſuites ? Encore, qu'eſt-ce que cette répugnance, qui met un prix aux railleries de gens dont l'eſtime n'en peut avoir aucun ? Infailliblement cette réflexion vous eût ſauvé pour un moment de mauvaiſe honte une honte beaucoup plus juſte, plus durable, les regrets, le danger, & pour ne vous rien diſſimuler, votre amie eût verſé quelques larmes de moins.

Vous voulûtes, dites-vous, mettre à profit cette ſoirée pour votre fonction d'obſervateur ? Quel ſoin ! Quel emploi ! que vos excuſes me font rougir de vous ! Ne ſerez-vous point auſſi curieux d'obſerver un jour les voleurs dans leurs cavernes, & de voir comment ils s'y prennent pour dévaliſer les paſſans ? Ignorez-vous qu'il y a des objets ſi odieux qu'il n'eſt pas même permis à l'homme d'honneur de les voir, & que l'indignation de la vertu ne peut ſupporter le ſpectacle du vice ? Le ſage obſerve le déſordre public qu'il ne peut arrêter ; il l'obſerve, & montre ſur ſon viſage attriſté la douleur qu'il lui cauſe ; mais quant aux déſordres particuliers, il s'y oppoſe ou détourne les yeux, de peur qu'ils ne s'autoriſent de ſa préſence. D'ailleurs, étoit-il beſoin de voir de pareilles ſociétés pour juger de ce qui s'y paſſe & des diſcours qu'on y tient ? Pour moi, ſur leur ſeul objet plus que ſur le peu que vous m'en avez dit, je

devine aiſément tout le reſte, & l'idée des plaiſirs qu'on y trouve, me fait connoître aſſez les gens qui les cherchent.

Je ne ſais ſi votre commode philoſophie adopte déja les maximes qu'on dit établies dans les grandes villes pour tolérer de ſemblables lieux; mais j'eſpere au moins que vous n'êtes pas de ceux qui ſe mépriſent aſſez pour s'en permettre l'uſage, ſous prétexte de je ne ſais quelle chimérique néceſſité qui n'eſt connue que des gens de mauvaiſe vie; comme ſi les deux ſexes étoient ſur ce point de natures différentes, & que dans l'abſence ou le célibat, il fallût à l'honnête homme des reſſources dont l'honnête femme n'a pas beſoin. Si cette erreur ne vous mene pas chez des proſtituées, j'ai bien peur qu'elle ne continue à vous égarer vous-même. Ah! ſi vous voulez être mépriſable, ſoyez-le au moins ſans prétexte, & n'ajoutez point le menſonge à la crapule. Tous ces prétendus beſoins n'ont point leur ſource dans la nature, mais dans la volontaire dépravation des ſens. Les illuſions mêmes de l'amour ſe purifient dans un cœur chaſte, & ne corrompent qu'un cœur déja corrompu. Au contraire la pureté ſe ſoutient par elle-même; les deſirs toujours réprimés s'accoutument à ne plus renaître, & les tentations ne ſe multiplient que par l'habitude d'y ſuccomber. L'amitié m'a fait ſurmonter deux fois ma répugnance à traiter un pareil ſu-

jet, celle-ci ſera la derniere ; car à quel titre eſpérerois-je obtenir de vous ce que vous aurez refuſé à l'honnêteté, à l'amour, & à la raiſon?

Je reviens au point important par lequel j'ai commencé cette lettre. A vingt-un ans vous m'écriviez du Valais des deſcriptions graves & judicieuſes ; à vingt-cinq vous m'envoyez de Paris des colifichets de lettres, où le ſens & la raiſon ſont par-tout ſacrifiés à un certain tour plaiſant, fort éloigné de votre caractere. Je ne ſais comment vous avez fait ; mais depuis que vous vivez dans le ſéjour des talens, les vôtres paroiſſent diminués ; vous aviez gagné chez les payſans, & vous perdez parmi les beaux-eſprits. Ce n'eſt pas la faute du pays où vous vivez, mais des connoiſſances que vous y avez faites ; car il n'y a rien qui demande tant de choix que le mélange de l'excellent & du pire. Si vous voulez étudier le monde, fréquentez les gens ſenſés qui le connoiſſent par une longue expérience & de paiſibles obſervations, non de jeunes étourdis qui n'en voyent que la ſuperficie, & des ridicules qu'ils font eux-mêmes. Paris eſt plein de ſavans accoutumés à réfléchir, & à qui ce grand théâtre en offre tous les jours le ſujet. Vous ne me ferez point croire que ces hommes graves & ſtudieux vont courant comme vous de maiſon en maiſon, de cotterie en cotterie, pour amuſer les femmes & les jeunes gens, & mettre toute la philoſo-

phie en babil. Ils ont trop de dignité pour avilir ainſi leur état, proſtituer leurs talens & ſoutenir par leur exemple des mœurs qu'ils devroient corriger. Quand la plupart le feroient, ſûrement pluſieurs ne le font point, & c'eſt ceux-là que vous devez rechercher.

N'eſt-il pas ſingulier encore que vous donniez vous-même dans le défaut que vous reprochez aux modernes auteurs comiques, que Paris ne ſoit plein pour vous que de gens de condition ; que ceux de votre état ſoient les ſeuls dont vous ne parliez point; comme ſi les vains préjugés de la nobleſſe ne vous coûtoient pas aſſez cher pour les haïr, & que vous cruſſiez vous dégrader en fréquentant d'honnêtes bourgeois, qui ſont peut-être l'ordre le plus reſpectable du Pays où vous êtes ? Vous avez beau vous excuſer ſur les connoiſſances de Milord Edouard : avec celles-là vous en euſſiez bientôt fait d'autres dans un ordre inférieur. Tant de gens veulent monter, qu'il eſt toujours aiſé de deſcendre, & de votre propre aveu c'eſt le ſeul moyen de connoître les véritables mœurs d'un peuple que d'étudier ſa vie privée dans les états les plus nombreux ; car s'arrêter aux gens qui repréſentent toujours, c'eſt ne voir que des Comédiens.

Je voudrois que votre curioſité allât plus loin encore. Pourquoi dans une Ville ſi riche le bas peuple eſt-il ſi miſérable, tandis que la

miſere extrême eſt ſi rare parmi nous où l'on ne voit point de millionnaires? Cette queſtion, ce me ſemble, eſt bien digne de vos recherches; mais ce n'eſt pas chez les gens avec qui vous vivez que vous devez vous attendre à la réſoudre. C'eſt dans les appartemens dorés qu'un écolier va prendre les airs du monde; mais le ſage en apprend les miſteres dans la chaumiere du pauvre. C'eſt là qu'on voit ſenſiblement les obſcures manœuvres du vice, qu'il couvre de paroles fardées au milieu d'un cercle : C'eſt là qu'on s'inſtruit par quelles iniquités ſecrettes le puiſſant & le riche arrachent un reſte de pain noir à l'opprimé qu'ils feignent de plaindre en public. Ah, ſi j'en crois nos vieux militaires que de choſes vous apprendriez dans les greniers d'un cinquieme étage, qu'on enſévelit ſous un profond ſecret dans les hôtels du fauxbourg St. Germain, & que tant de beaux parleurs ſeroient confus avec leurs feintes maximes d'humanité, ſi tous les malheureux qu'ils ont faits ſe préſentoient pour les démentir!

Je ſais qu'on n'aime pas le ſpectacle de la miſere qu'on ne peut ſoulager, & que le riche même détourne les yeux du pauvre qu'il refuſe de ſecourir; mais ce n'eſt pas d'argent ſeulement qu'ont beſoin les infortunés, & il n'y a que les pareſſeux de bien faire qui ne ſachent faire du bien que la bourſe à la main. Les conſolations, les conſeils, les ſoins, les amis,

la protection ſont autant de reſſources que la commiſération vous laiſſe au défaut des richeſſes, pour le ſoulagement de l'indigent. Souvent les opprimés ne le ſont que parce qu'ils manquent d'organe pour faire entendre leurs plaintes. Il ne s'agit quelquefois que d'un mot qu'ils ne peuvent dire, d'une raiſon qu'ils ne ſavent point expoſer, de la porte d'un Grand qu'ils ne peuvent franchir. L'intrépide appui de la vertu déſintéreſſée ſuffit pour lever une infinité d'obſtacles, & l'éloquence d'un homme de bien peut effrayer la Tyrannie au milieu de toute ſa puiſſance.

Si vous voulez donc être homme en effet, apprenez à redeſcendre. L'humanité coule comme une eau pure & ſalutaire, & va fertiliſer les lieux bas; elle cherche toujours le niveau, elle laiſſe à ſec ces roches arides qui menacent la campagne & ne donnent qu'une ombre nuiſible ou des éclats pour écraſer leurs voiſins.

Voilà, mon ami, comment on tire parti du préſent en s'inſtruiſant pour l'avenir, & comment la bonté met d'avance à profit les leçons de la ſageſſe, afin que quand les lumieres acquiſes nous reſteroient inutiles, on n'ait pas pour cela perdu le tems employé à les acquérir. Qui doit vivre parmi des gens en place ne ſauroit prendre trop de préſervatifs contre leurs maximes empoiſonnées, & il n'y a que l'exercice continuel de la bienfaiſance qui ga-

rantiſſe les meilleurs cœurs de la contagion des ambitieux. Eſſayez, croyez-moi, de ce nouveau genre d'études; il eſt plus digne de vous que ceux que vous avez embraſſés, & comme l'eſprit s'étrécit à meſure que l'ame ſe corrompt, vous ſentirez bientôt, au contraire, combien l'exercice des ſublimes vertus éleve & nourrit le génie; combien un tendre intérêt aux malheurs d'autrui ſert à mieux en trouver la ſource, & à nous éloigner en tout ſens des vices qui les ont produits.

Je vous devois toute la franchiſe de l'amitié dans la ſituation critique où vous me paroiſſez être; de peur qu'un ſecond pas vers le déſordre ne vous y plongeât enfin ſans retour, avant que vous euſſiez le tems de vous reconnoître. Maintenant je ne puis vous cacher, mon ami, combien votre prompte & ſincere confeſſion m'a touchée; car je ſens combien vous a coûté la honte de cet aveu, & par conſéquent combien celle de votre faute vous peſoit ſur le cœur. Une erreur involontaire ſe pardonne & s'oublie aiſément. Quant à l'avenir, retenez bien cette maxime dont je ne me départirai point. Qui peut s'abuſer deux fois en pareil cas, ne s'eſt pas même abuſé la premiere.

Adieu, mon ami; veille avec ſoin ſur ta ſanté, je t'en conjure, & ſonge qu'il ne doit reſter aucune trace d'un crime que j'ai pardonné.

P. S. Je viens de voir entre les mains de Mr. d'Orbe des copies de pluſieurs de vos lettres à Milord Edouard, qui m'obligent à retracter une partie de mes cenſures ſur les matieres & le ſtile de vos obſervations. Celles-ci traitent, j'en conviens, de ſujets importans, & me paroiſſent pleines de réflexions graves & judicieuſes. Mais en revanche, il eſt clair que vous nous dédaignez beaucoup, ma Couſine & moi, ou que vous faites bien peu de cas de notre eſtime, en ne nous envoyant que des relations ſi propres à l'altérer, tandis que vous en faites pour votre ami de beaucoup meilleures. C'eſt ce me ſemble aſſez mal honorer vos leçons que de juger vos écolieres indignes d'admirer vos talens; & vous devriez feindre, au moins par vanité, de nous croire capables de vous entendre.

J'avoue que la politique n'eſt guere du reſſort des femmes, & mon Oncle nous en a tant ennuyées que je comprends comment vous avez pu craindre d'en faire autant. Ce n'eſt pas, non plus, à vous parler franchement, l'étude à laquelle je donnerois la préférence; ſon utilité eſt trop loin de moi pour me toucher beaucoup, & ſes lumieres ſont trop ſublimes pour frapper vivement mes yeux. Obligée d'aimer le gouvernement ſous lequel le ciel m'a fait naître, je me ſoucie peu de ſavoir s'il en eſt de meilleurs. De quoi me

ſerviroit de les connoître, avec ſi peu de pouvoir pour les établir, & pourquoi contriſterois-je mon ame à conſidérer de ſi grands maux où je ne peux rien, tant que j'en vois d'autres autour de moi qu'il m'eſt permis de ſoulager? Mais je vous aime; & l'intérêt que je ne prends pas aux ſujets, je le prends à l'Auteur qui les traite. Je recueille avec une tendre admiration toutes les preuves de votre génie, & fiere d'un mérite ſi digne de mon cœur, je ne demande à l'amour qu'autant d'eſprit qu'il m'en faut pour ſentir le vôtre. Ne me refuſez donc pas le plaiſir de connoître & d'aimer tout ce que vous faites de bien. Voulez-vous me donner l'humiliation de croire que ſi le Ciel uniſſoit nos deſtinées, vous ne jugeriez pas votre compagne digne de penſer avec vous?

LETTRE XXVIII.

De Julie.

TOut eſt perdu ! Tout eſt découvert ! Je ne trouve plus tes lettres dans le lieu où je les avois cachées. Elles y étoient encore hier au ſoir. Elles n'ont pu être enlevées que d'aujourd'hui. Ma mere ſeule peut les avoir ſurpriſes. Si mon pere les voit, c'eſt fait de ma vie ! Eh, que ſerviroit qu'il ne les vît pas, s'il faut renoncer.... Ah Dieu ! ma mere m'envoye appeller. Où fuir ? Comment ſoutenir ſes regards ? Que ne puis-je me cacher au ſein de la terre !.... Tout mon corps tremble, & je ſuis hors d'état de faire un pas.... la honte, l'humiliation, les cuiſans reproches.... j'ai tout mérité, je ſupporterai tout. Mais la douleur, les larmes d'une mere éplorée.... ô mon cœur, quels déchiremens !.... Elle m'attend ; je ne puis tarder davantage.... elle voudra ſavoir.... il faudra tout dire.... Regianino ſera congédié. Ne m'écris plus juſqu'à nouvel avis.... qui ſait ſi jamais.... je pourrois.... quoi ; mentir ?.... mentir à ma mere.... Ah, s'il faut nous ſauver par le menſonge, adieu, nous ſommes perdus !

Fin du Tome quatrieme.